EDICION DE 30 PAGINAS

OFICINAS: AGUSTINAS 1269
TELEFONOS:
ADMINISTRACION
Inglés 3114, Nacional 7-
REDACCION
Inglés 3113
CASILLA 81-D

LA NACION

PRECIO: 10 CENTAVOS

NUMERO ATRASADO: 20 CENTAVOS
SUBSCRIPCIONES
Por un año: $ 30.00. — Por seis meses: $ 16.00
Por 3 meses: $ 9.00—Por 1 año extranjero: $ 70.00

AÑO III — Santiago de Chile, Viernes 4 de Julio de 1919 — Núm. 902

4 de Julio

1776 — 1919

W. R. GRACE & Co.

NEW YORK

En este nuestro día nacional, saludamos atentamente a los lectores de "LA NACION" y en ellos al gran pueblo de Chile.

AGENCIAS EN CHILE

W. R. Grace & Co.	VALPARAISO
Grace y Cía. (Chile) S. A.	SANTIAGO
Grace y Cía. (Chile) S. A.	CONCEPCION
Grace y Cía. (Chile) S. A.	VALDIVIA
The Arica Agencies Co.	ARICA
The Chañaral Agencies Co.	CHAÑARAL
The Coquimbo Agencies Co.	COQUIMBO
The Chillán Agencies Co.	CHILLAN
The Temuco Agencies Co.	TEMUCO
The Osorno Agencies Co.	OSORNO
The Puerto Montt Agencies Co.	PUERTO MONTT
Agency of W. R. Grace & Co.	PUNTA ARENAS
Nitrate Agencies Ltd.	IQUIQUE
Nitrate Agencies Ltd.	PISAGUA
Nitrate Agencies Ltd.	TOCOPILLA
Nitrate Agencies Ltd.	ANTOFAGASTA
Nitrate Agencies Ltd.	TALTAL
Internacional Machinery Co.	SANTIAGO
Internacional Machinery Co.	ANTOFAGASTA

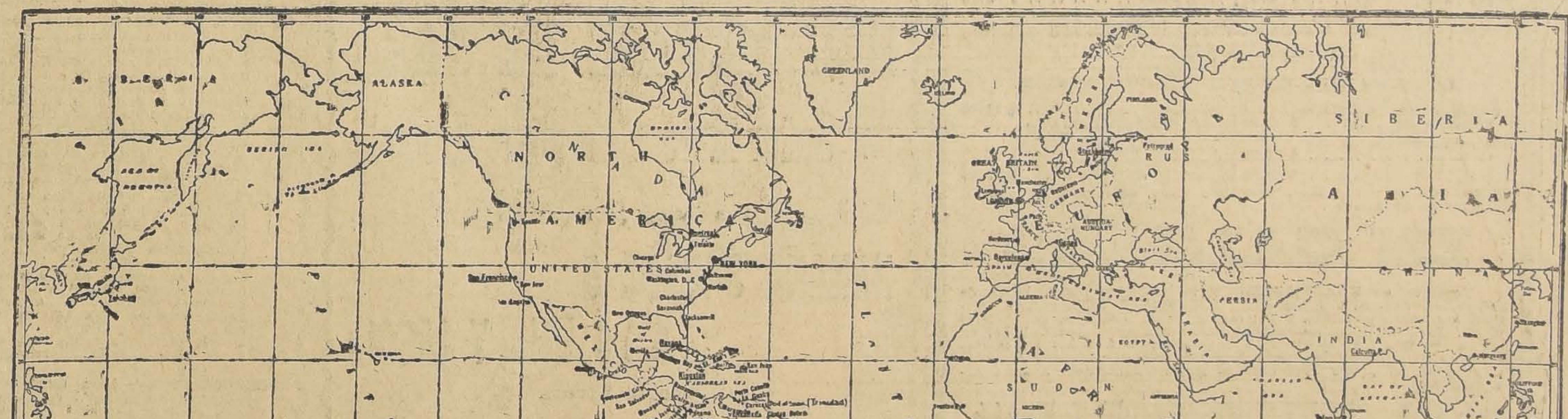

ORGANIZACION MUNDIAL DE GRACE & Co.

Antofagasta	Chile	Nitrate Agencies, Ltd.
Antofagasta	Chile	International Machinery Co.
Arequipa	Perú	Arequipa Agencies Co.
Arica	Chile	Arica Agencies Co.
Ayacucho	Perú	José F. Valdeavellano, Res. Salesman
Bahía	Brazil	Agenor Gordilho, Agent.
Balboa	Canal Zone	Panamá Agencies Co.
Baltimore	Maryland	Nitrate Agencies Co.
Bandoeng	Java	Francis Peek & Co., Ltd. Agents.
Barcelona	Spain	A. G. Gunnison, Agent.
Batavia	Java	Francis Peek & Co., Ltd. Agents.
Bogotá	Colombia	Saenz & Co., Agents.
Brown's Town	Jamaica	Grace, Limited
Buenos Aires	Argentina	W. R. Grace y Cía.
Buenos Aires	Argentina	International Machinery Co.
Cajamarca	Perú	C. L. Traverso, Res. Salesman
Calcutta	India	Grace Brothers (India) Ltd.
Cali	Colombia	J. N. Planells, Res. Salesman
Callao	Perú	W. R. Grace & Co.
Caracas	Venezuela	Venezuela Commercial Co.
Ceará	Brazil	Alvaro de Castro Correia, Agent.
Cerro de Pasco	Perú	Agency of W. R. Grace & Co.
Chañaral	Chile	Chañaral Agencies Co.
Charlestón	So. Carolina	Charleston Agencies Co.
Chicago	Illinois	Agency of W. R. Grace & Co.
Chiclayo	Perú	Chiclayo Agencies Co.
Chillán	Chile	The Chillán Agencies Co.
Ciudad Bolívar	Venezuela	Venezuela Commercial Co.
Colombo	Ceylon	Lee Hedges & Co., Ltd.
Colón	Canal Zone	Panamá Agencies Co.
Columbus	Ohio	Nitrate Agencies Co.
Concepción	Chile	Grace y Cía. (Chile)
Coquimbo	Chile	The Coquimbo Agencies Co.
Coronel	Chile	Coronel Agencies Co.
Cuzco	Perú	José Polar R., Res. Salesman.
Dakar	West Africa, (Fr. Senegal)	H. T. Whittington, Agent.
Freetown	Sierra Leone (West Africa)	H. T. Whittington, Agent.
Genoa	Italy	Grace Brothers, S. A. I.
Guatemala City	Guatemala	Agencia de W. R. Grace & Co.
Guayaquil	Ecuador	Guayaquil Agencies Co.
Havana	Cuba	Agency of W. R. Grace & Co.
Havana	Cuba	Cuba Motor C.
Havana	Cuba	Nitrate Agencies Co.
Huacho	Perú	Agency of W. R. Grace & Co.
Huancayo	Perú	Agency of W. R. Grace & Co.
Huanuco	Perú	Abelardo Muñoz, Res. Salesman
Ica	Perú	Daniel Pérez Albela, Res. Salesman
Ilo	Perú	Agencia Marítima Peruana de Ilo
Iquique	Chile	Nitrate Agencies, Ltd.
Jacksonville	Florida	Nitrate Agencies Co.
Kingston	Jamaica	Grace, Limited
Kobe	Japan	Asano Bussan Co.
La Guaira	Venezuela	Venezuela Commercial Co.
La Oroya	Perú	Agency of W. R. Grace & Co.
La Paz	Bolivia	W. R. Grace & Co.
La Paz	Bolivia	International Mining Co.
La Paz	Bolivia	Cía. Despachadora de Aduana
La Paz	Bolivia	Barraca Americana de Maderas
Lagos	Nigeria (West Africa).	Frederick G. Osborne, Agent.
Lima	Perú	W. R. Grace & Co.
Lima	Perú	Inca Cotton Mill Co.
Lima	Perú	Vitarte Cotton Mill Co.
Lima	Perú	Cía. Agrícola Carabayllo
Liverpool	England	Grace Brothers & Co., Ltd.
London	England	Grace Brothers & Co., Ltd.
Los Angeles	California	Agency of W. R. Grace & Co.
Los Angeles	California	Nitrate Agencies Co.
Managua	Nicaragua	Agency of W. R. Grace & Co.
Manchester	England	Grace Brothers & Co., Ltd.
Maracaibo	Venezuela	Venezuela Commercial Co.
Medán	Sumatra	Francis Peek & Co., Ltd. Agents.
Mérida	Mexico	Agency of W. R. Grace & Co.
Mollendo	Perú	Mollendo Agencies Co.
Montego Bay	Jamaica	Grace, Limited
Montevideo	Uruguay	Benino & Schroeder, Agents.
Montreal	Canadá	Grace & Co., Limited
New Orleans	Louisiana	Agency of W. R. Grace & Co.
New Orleans	Louisiana	Nitrate Agencies Co.
New York	New York	W. R. Grace & Co.
New York	New York	Nitrate Agencies Co.
Norfolk	Virginia	Nitrate Agencies Co.
Oruro	Bolivia	Agency of W. R. Grace & Co.
Oruro	Bolivia	Barraca Americana de Maderas.
Oruro	Bolivia	International Machinery Co.
Oruro	Bolivia	Cía. Despachadora de Aduana
Osaka	Japan	Asano Bussan Co.
Osorno	Chile	The Osorno Agencies Co.
Pacasmayo	Perú	The Pacasmayo Agencies Co.
Padang	Sumatra	Francis Peek & Co., Ltd. Agents.
Paita	Perú	The Paita Agencies Co.
Panamá	Panamá	Panamá Agencies Co.
Para	Brazil	J. Dias Baes, Agent.
Maceio	Brazil	
Parahyba	Brazil	Abel Pinto & Co., Agents.
Pernambuco	Brazil	
París	France	A. Barrelet de Ricou, Agent.
Penang	Straits Settlements	R. T. Reid & Co., Agents.
Petrograd	Russia	San-Galli, Grace & Co., Ltd.
Pisagua	Chile	Nitrate Agencies, Ltd.
Pisco	Perú	The Pisco Agencies Co.
Piura	Perú	Piura Agencies Co.
Porto Alegre	Brazil	L. O. Munch, Agent.
Port of Spain	Trinidad	Salvatori, Scot & Co., Agents.
Potosí	Bolivia	Agency of W. R. Grace & Co.
Puerto Cabello	Venezuela	Venezuela Commercial Co.
Puerto Montt	Chile	The Puerto Montt Agencies Co.
Punta Arenas	Chile	Agency of W. R. Grace & Co.
Río de Janeiro	Brazil	Grace & Co.
Río de Janeiro	Brazil	International Machinery Co.
Rotterdam	Holland	Stahl & Zoon, Agents.
St. Ann's Bay	Jamaica	Grace, Limited.
Salaverry	Perú	The Salaverry Agencies Co.
Samarang	Java	Francis Peek & Co., Ltd. Agents.
San Francisco	California	W. R. Grace & Co.
San José	California	Nitrate Agencies Co.
San José	Costa Rica	Agencia de W. R. Grace & Co.
San Juan	Porto Rico	Nitrate Agencies Co.
San Salvador	Salvador	Agencia de W. R. Grace & Co.
Santiago	Chile	Grace y Cía. (Chile)
Santiago	Chile	International Machinery Co.
Santos	Brazil	Grace & Co.
Sao Paulo	Brazil	Eric Wishart, Agent.
Savannah	Georgia	Nitrate Agencies Co.
Seattle	Washington	Agency of W. R. Grace & Co.
Seattle	Washington	Nitrate Agencies Co.
Shanghai	China	Grace China Co.
Shidzuoka	Japan	Asano Bussan Co.
Soebang	Java	Francis Peek & Co., Ltd. Agents.
Sourabaya	Java	Francis Peek & Co., Ltd. Agents.
Singapore	Straits Settlements	W. H. Mac-Gregor, Agent.
Stockholm	Sweden	Scandinavian Trading Co.
Tai-pei	Formosa	Asano Bussan Co.
Talcahuano	Chile	Talcahuano Agencies Co.
Taltal	Chile	Nitrate Agencies, Ltd.
Temuco	Chile	Temuco Agencies Co.
Tocopilla	Chile	Nitrate Agencies, Ltd.
Tokyo	Japan	Asano Bussan Co.
Toronto	Canadá	Grace Motors, Ltd.
Trujillo	Perú	Trujillo Agencies Co.
Trujillo	Perú	The Cartavio Sugar Co. (Perú) Ltd.
Trujillo	Perú	Cía. Agrícola Carabayllo.
Valdivia	Chile	Grace y Cía. (Chile).
Valparaíso	Chile	W. R. Grace & Co.
Valparaíso	Chile	International Machinery Co.
Vera Cruz	Mexico	Agencia de W. R. Grace & Co.
Washington	D. C.	F. S. Hardesty, Representative
Yokohama	Japan	Asano Bussan Co.

MADERAS DE RAULI Y LINGUE

50 mil pulgadas en 1-1½-2-3 y 4 por diez, secas de 4 años

Barraca y Fábrica "Iberia"

MATUCANA 745, entre San Pablo y Rosas

Fco. García Paz

EMPRESA FORLIVESI

— DE —

Pompas Fúnebres

Unica en todo Chile.

El solo nombre de esta acreditada Empresa es una garantía para el público.

se trasladó a calle

COMPAÑIA 1037-1041

Edificio Arzobispal, entre Plaza de Armas y Bandera

TELEFONO INGLES 377

Juan Forlivesi

NOTA.—La Casa no tiene sucursales ni pertenece a ninguna Sociedad Anónima.

✝

Tenemos el sentimiento de comunicar a nuestros amigos que ha fallecido en Valparaíso nuestro querido hijo y hermano, señor

FRANCISCO H. LIRA A.

Adelina A. v. de Lira e hijos.

4799-g-4

POMPAS FÚNEBRES

Empresa Zenteno

Delicias 2684, casi esquina Molina (cuatro cuadras Estación Central)

TELEFONO INGLES 524

Nuestros servicios son presentados en forma insuperable y a los precios más bajos. Sin recargo hacemos todos los trámites de sepultación. Atiende personalmente.

CARLOS ZENTENO LOYOLA

$ 59,88 y 98

Regios amoblados completos y con mesa de centro, realiza la Gran Fábrica Inglesa de Muebles de Mimbres.

CARLOS JEFFS

Teléf. Ing. N.o 1171

SAN ISIDRO 261

12-G

José Robinovitch

CASILLA 1234.—TELEFONO 1856

HUERFANOS 2653

SANTIAGO

— OFRECE —

- Sacadores de papas.
- Clavos para embarcaciones, negros y galvanizados.
- Estanques, 18 litros.
- Tapas Alcantarillados.
- Carretillas, todos tipos
- Escaños y sillas, para jardines.
- Arados, en general.
- Palas Mono, importadas y nacionales.
- Palas buey fundidas.
- Rastras 30 y 24 clavos.
- Rastras de discos para tierras gredosas.
- Repuestos para toda clase de arados.

A más bajo precio de plaza

CASAS PARA ESCUEALS

Pídense propuestas públicas para dotar de local a las siguientes escuelas del departamento de Santiago, en el radio que se indica:

ESCUELA N.o 144.—Radio: Av. Seminario, Av. Providencia, Av. Azolas y calle Bilbao, ambas aceras. Canon máximum anual $ 4,800.

ESCUELA N.o 236.—Radio: Concepción, Bio Bio, San Francisco y Santa Rosa. Canon máximum anual, $ 3,000.

ESCUELA N.o 252.—Radio: Población La Aguada, al sur de la línea del ferrocarril a Melipilla. Canon máximum anual $ 2,700.

Las casas que se ofrezcan para las escuelas N.o 144 y 236 deberán tener cuatro salas para clases de cinco a seis metros de ancho por siete a ocho de largo, y para la escuela N.o 232, dos salas de iguales dimensiones y habitaciones para la maestra; galpón para gimnasia; patios adecuados; instalación de agua potable y los servicios higiénicos necesarios.

Las propuestas se abrirán el 7 de Julio próximo, a las 3 P. M., en la Sección de Locales de la Inspección General de Instrucción Primaria, donde se darán los datos que se soliciten.

El Inspector General.

6-G

Bruna, Sampaio & Co.

VALPARAISO, BLANCO 853.—SANTIAGO, HUERFANOS 768

Ofrecen lo siguiente:

SACOS trigueros, cebaderos y paperos.
ARPILLERA de 7 1|2 y 8 onzas.
ACIDO sulfúrico comercial, de 66 grados.
ACEITES y grasa lubricantes
TE a granel "Indian Pekoe Lipton"
ACEITE cocido Bangkok (substituto de Aceite de Linaza).
PINTURAS americanas "Brinistool"
PASTA de Zinc, negra, azul, verde, amarilla, óxido rojo
SULFATO de soda.

SALON de CAFE F. GLANZ

Bandera esquina San Pablo

Café, Té y Chocolate

70 Cts. – SERVICIO – 70 Cts.

Especialidades en cafées crudos, tostados y molidos

Ventas por mayor y menor.

Depósito y Tostadurías: BRÜNER 675

Abierto desde las 7 de la mañana hasta la 1 de la mañana.

OCASION

Excepcional para comprar por la mitad de su costo actual, ofrece a Ud. en su liquidación de saldos de CALZADO y artículos para Caballeros, Niñas, Niños y Guaguas, la acreditada casa

"Al Precio Fijo"

AHUMADA 51 al 57

ARTICULOS PARA SEÑORAS, NIÑAS Y GUAGUAS	
Paletoes de señora, clases extra, desde . . .	$ 69.00
Idem. adornados con pieles, saldos, a	$ 89.00
Trajes de paño, colores obscuros, saldos . . .	$ 55.00
Polleras de paños obscuros, varias hechuras, a	$ 23.00
Blusas de viyellas y moletones, valor $ 12, a . .	$ 7.50
Refajos de moletones, con festón, a	$ 6.00
Corpiños de moletones, varias clases, desde . .	$ 3.90
Matinées de moletón y viyella a $ 10.90 y . . .	$ 8.00
Camisones de moletón, con alforzas y festón . . .	$ 12.00
Vestidos de viyellas y moletones para niñas de 2 a 8 años, desde $ 3.90 hasta	$ 7.50
Abriguitos color obscuro, 4-10 años, $ 10, a . . .	$ 15.60
Capas moletón festoneadas para guaguas . . .	$ 6.50
Trajes - capas de piqué franelado, con festón . .	$ 6.80
Bombachas de franela o moletón, festoneadas . .	$ 1.60
Paletocitos de moletón festoneados, a $ 4 y . .	$ 2.50
Gorritas de lana tejidas, con filo-seda, a	$ 4.90

ARTICULOS PARA CABALLEROS Y NIÑOS	
Camisetas afraneladas a $ 11 y	$ 5.00
Idem tejidas gruesas, a	$ 4.90
Camisas de dormir de viyella, a	$ 11.00
Pyjamas de viyellas a . .	$ 20.00
Calcetines gruesos, varias clases, a $ 1.80, 1.50 y	$ 0.90
Calzoncillos de franela, cruda o blanca, a . . .	$ 4.90
Abrigos para niños, de varias edades, desde . .	$ 23.00
Calzoncillos franela para niños, todos tamaños, desde	$ 2.20

Como siempre, ofrecemos en los diversos ramos artículos de RECLAME

A PRECIOS SIN COMPETENCIA, SEGUN DETALLE

Camisas de señora, (adornadas) desde	$ 3.00
Trajes de señora en cachemira	$ 30.00
Idem en forma bata, a . .	$ 25.00
Polleras, a	$ 11.00
Camisas de hombre, desde	$ 4.00
Camisetas, desde	$ 3.50
Cuellos planchados . . .	$ 0.90
Bufandas de lana, a . . .	$ 9.90

DELANTALES para niñas, señoras y niños, en color y blancos, a precios de fábrica.

EN CALZADO

Tenemos en **REALIZACION**, entre otros artículos, botas de señora, en cabritilla, desde $ 20; charol-previl, $ 25; charol-cabritilla, a mano, garantidas, $ 25; zapatones de cabritilla, desde 10.90 pesos. Para hombres, botines horma ancha, en box-calf, $ 16; en horma puntuda, en cabritilla, $ 24; en box-calf, $ 25; en charol-previl, $ 28; box-calf con paño, $ 27. El mejor calzado para niños y guaguas, al precio más bajo en plaza. **VISITENOS Y SE CONVENCERA.**

"AL PRECIO FIJO"

AHUMADA 51 al 57

Se atienden pedidos de provincias con especial cuidado, devolviéndose el dinero si la mercadería no es del entero agrado del comprador.

Andres Galilea

FERROCARRILES DEL ESTADO

Se solicitan propuestas públicas para el día 15 de Septiembre próximo, por ACEITES para CILINDROS, VALVULAS y EJES.

Bases y antecedentes en el Departamento de Materiales y Almacenes (Alameda).

Santiago, Junio 13 de 1919.

Se solicitan propuestas públicas para la instalación de alumbrado eléctrico de la estación La Unión.

Las propuestas se abrirán el día 15 de Julio próximo, a las 15.30 horas, en la Dirección General (Departamento de Vía y Obras), Estación Mapocho, y en la Administración de la 4.a Zona, donde se pueden consultar las bases, planos y antecedentes, diariamente, desde las 14 a las 16 horas.

Se solicitan propuestas públicas para el 8 de Julio próximo, por maderas del país en bruto y elaboradas, y por pino oregón.

Bases y antecedentes en el Departamento de Materiales y Almacenes, en la Estación de Alameda y en las Administraciones de la 3.a y 4.a Zonas, en Concepción y Valdivia.

Santiago, Junio 4 de 1919.

7-g

Se solicitan propuestas públicas para el 20 de Agosto próximo, por: faroles, linternas para conductores, id. de carburo, lámparas niqueladas, pábilo en ovillos, quemadores, tubos para lámparas, bancas, pizarras de madera, aparatos para embarcar barriles, ácido clorhídrico, alquitrán, alcohol, arpillera, aceite para automóviles, baldes de fierro, botas de cuero, brea, boleteras para estaciones, barniz, capachos de lona, cordel, cueros, cable manila, carretillas de madera y fierro, carretones, cajas de fondos, cañería de fierro negro, cal viva, colapiz, cera común, clavos de fierro galvanizados, carros de inspección, id. de empuje, correa de suela sencilla, id. doble, cuñas para chancadoras y diversos otros materiales, según detalle de las bases que los interesados pueden consultar en el Departamento de Materiales y Almacenes (Estación Alameda).

Santiago, 2 de Julio de 1919.

GRAN BARATURA
DE
ALHAJAS
FINAS
JOSE HUBER
AHUMADA 302 ESQ. HUERFANOS

SIGUE NUESTRA

Colosal Liquidación

Apresúrese a visitarnos; una visita a nuestra Casa puede reportarle grandes ganancias.

Como oferta especial:

Relojes pulseras para señoras y niños desde	$	20.00
Relojes pulsera para señoras, de plata, desde	"	28.00
Relojes pulsera para señoras, de oro, desde	"	80.00
Relojes pulsera para hombres, níquel desde	"	20.00
Relojes pulsera para hombres, plata, "Ancla", desde	"	30.00
Relojes pulsera para hombres, oro, desde	"	120.00

Hay una infinidad de artículos, como joyas con y sin brillantes, servicios de té y café, floreros, fruteras, plumas fuentes, etc., etc.

TODO A PRECIOS INCREIBLES

VEA HOY MISMO NUESTRAS VIDRIERAS DE

Ahumada y Huérfanos

VERA ALGO SENSACIONAL

NOTA.—A todo comprador por más de $ 20.00 se le regala una medalla de plata fina.

AVISOS DE REMATES

REMATE

DEL MENAJE DE CASA

del Señor Miguel Letelier Espínola

POR CAMBIO DE DOMICILIO

NANANA SABADO 5

A LA UNA Y MEDIA

AUNQUE LLUEVA

1890-Huérfanos-1890

— HAY —

SALON I.— Rico piano vertical Steinweg, amoblado dorado Luis XVI forro seda celeste, 2 cortinajes iguales, cómoda, marquetería, mesitas doradas, sillas enjuncadas, espejo ovalado, estatuas de mármol, jarrones, cuadros al óleo, medallones al pastel, acuarelas, alfombra de 1 pieza, azul, plaffonnier, etc.

SALON II.— **Amoblado inglés de caoba con marquetería forro seda, gran vitrina de marquetería con cristales,** mesitas caoba, grabados, cuadros antiguos en cobre, alfombra de 1 pieza, morada, etc.

ESCRITORIOS.— Gran amoblado americano de caoba con cojines forro tapicería, compuesto de: 1 sofá de 3 cojines, 2 sillones, 1 berger y 2 pisos, **7 estantes seccionales importados de caoba,** gran mesa de lectura de caoba, mesas americanas, archivador de cajones grandes con índices, prensa de copiar, otro juego de muebles estilo Misión, mesa cubierta paño, rica alfombra orietal rojo, etc.

COMEDOR.— **Rico amoblado de roble americano importado compuesto de:** 1 aparador, 1 vitrina bombé grande, 1 trinche, 1 consola, 1 mesa correderas redonda, 2 sillones y 10 sillas; ricos servicios de porcelana Limoges y de cristal cortado para 18 personas, 3 azafates plaqué Mapin y Webb, pieza de centro con fruteros, servicio de plata para té, canastillos, budineras, jardineritas, servicio plaqué para té, mueble licorera, cortinajes doble, alfombra 1 pieza, lámpara pantalla, etc.

HALL.— Ricos muebles forma berger compuesto de: sofá y 2 berger, muebles de vestíbulo americanos de caoba y de roble, reloj de pie, mesa de centro, jardineras de porcelana, plantas finas, trasparentes para galerías, amoblado de roble americano, plaffonnier, alfombra de escalera, varillas de bronce triangulares y redondas, etc.

DORMITORIOS.— Rico amoblado inglés importado de Maple de caoba con incrustaciones compuesto de: ropero 3 cuerpos, toilette con espejo y 2 veladores, espejo de pie, escritorio señora, diván, sillones de cretona, sillón de balanza, cuadros, grabados, lámparas de velador, catres de bronce, colchones, mesas de centro, dos juegos estilos americanos con ropero de 1 cuerpo, rica alfombra axminster, lámpara eléctrica, etc.

VARIOS.— Amoblado tapiz rosado, un rico guarda ropas de bandejas, califont Vesuvius, lluvia níquel, rica cocina a gas, batería de cobre estañada, mueble de repostero, 2 trinches de encina talladas, lámpara de gas, etc., etc.

A la vista hoy de 2 a 5 P. M.

JORGE Y VICTOR EYZAGUIRRE H.

MARTILLEROS DE HACIENDA.

REMATE

Por decreto del señor Juez del Tercer Juzgado Civil se ha fijado el 8 de Julio para que tenga lugar el remate de la propiedad

GALVEZ N.o 370. MINIMUM: $ 26,266.67

Bases y antecedentes: Secretaría del Juzgado expediente Banco Hipotecario con Fuentes de Novoa.

4806-4-g

REMATE

EL VIERNES 25 DE JULIO

A LAS 11 DE LA MAÑANA

SE REMATARA ANTE EL COMPROMISARIO DON CARLOS COVARRUBIAS, COMPAÑIA 1231, EL FUNDO

Santa Ana de Chena

perteneciente a la sucesión de don Alberto Covarrubias Ortúzar, y ubicado en el departamento de la Victoria, Estación Marruecos, a media hora de Santiago.

Las posturas comenzarán por el reducido mínimum de

$ 1.400.000,00

o sea a poco más de $ 3,300 cuadra, incluyéndose en esta suma el valor de todas las casas, edificios, cierros, arbolados y ferrocarril Decauville hasta la Estación Marruecos.

El precio se pagará reconociendo por su valor comercial una deuda hipotecaria por $ 580,000 primitivos y el saldo con una tercera parte al contado, otra a seis meses y otra a un año, con el 8 o|o e hipoteca de la propiedad.

Para visitar el fundo avisar al administrador don Ignacio Espiñeira, Santa Ana de Chena, Estación Marruecos. Teléfono número doce.

Títulos en la Caja Hipotecaria.

Bases y antecedentes en el estudio del Compromisario, Compañía 1231.

Después de efectuado el remate y en una fecha que se fijará oportunamente, se rematarán también en el mismo fundo todos los enseres y animales.

4643-g-25

Remate Judicial y Voluntario

DE MERCADERIAS DE TIENDA, FERRETERIA, MATERIALES DE CONSTRUCCION, MAQUINARIAS, FIERRO PARA TECHOS

AGUSTINAS 865

Mañana Sábado 5 de 10 a 12

y de 13.30 adelante

— AUNQUE LLUEVA —

Por orden de los síndicos de las quiebras Ramos y Sire, Cía. de Seguros, Varias liquidaciones, etc.

— HAY —

TIENDA Y VARIOS.—20 piezas brin, 50 piezas vichyes, 100 piezas géneros escoceses para vestidos, 10 casimires de lana doble haz para abrigos, 50 piezas céfiros, 20 piezas Damasco de algodón para manteles, 50 pañuelos rebozo de lana, 100 frazadas borra de lana, 100 docenas de toallas, 500 docenas chupetes de goma para guaguas, 50 docenas paños de hio para cristales, 20 rollos de hule, 50 sombreros de paño suelto, 15 sobretodos importados ingleses, 40 docenas de hongos ingleses negros, 150 fardos papel para envolver en fardos de 20 resmas, sulfite. Paquetería: gran lote de blondas y encajes, hebillas para cinturones, maletines de fantasía, cintas de seda, cortes de gasas de fantasía para vestidos. **Un lote importante de pieles finas,** 25 cajones pasas Corinto, 25 cajones fideos.

MATERIALES.—500 planchas de fierro galvanizado inglés para techo, con un uso, de 6 y 9 pies, 1,000 planchas de fierro galvanizado nuevo, marca Apollo, muy ancho, con pequeñas averías, 1,000 planchas de metal Deployé, 1,000 metros de cañerías galvanizadas usadas, de 1|2, 1 y 1 1|2 pulgadas, 500 tiras de tubos bronceados para instalaciones eléctricas, materiales eléctricos, 100 rollos de alambre galvanizado N.o 6.40, tambores de fierro para alcohol o aceite, 500 metros mangueras de goma de 4 pulgadas, 50 metros manguera de goma alambrada de 2 pulgadas para trasvasijar, 1,000 tarros barniz Copal Standard de 1, 1|2 y 1|4 galón 20 cajones ladrillos cocina, Puertas de calle, Ventanas, Rejas de fierro para puertas, Mostradores, Ventanas, Bastidores, mamparas para oficinas, Maderas, etc.

MAQUINARIAS.— Para fabricación de aguas gaseosas, Un motor eléctrico de 20 HP., completo. Un motor a parafina de 10 HP. Motor a gaz de 6 HP., con sus estanques. Máquina para pesar semillas, id. para tapar aguas gaseosas, Tubos para ácidos, Acero en barras para minas. Grasa de pino en barriles, 30 barriles de grampas galvanizadas. Empaquetadura de goma. Sierras circulares.

GRUPO ELECTROGENO para alumbrado de 330 ampolletas, con motor a bencina y dinamo acoplado de 65 volts, Magneto Bosch, apropiado para biógrafo, alumbrado de casas de campo. Este grupo estará a la vista el día del remate, en la puerta de mi almacén.

A LA VISTA DESDE HOY.—PAGO AL CONTADO.

VICTOR ARAYA L.

MARTILLERO DE HACIENDA.

5-G

REMATE DE PRENDAS DE PLAZO VENCIDO

El Viernes 4 de Julio, a las 10, el martillero señor Patiño, rematará en la **Casa de Préstamos "LA CRUZ BLANCA", Avenida Independencia N.o 360,** las prendas no rescatadas y comprendidas entre los números 36,618 a 47,730.

Hay: relojes y cadenas de oro y plata, sobretodos, violines en caja, sillas de Viena, peso mostrador, bicicletas, anillo con brillante, anillo con piedra color, maletas de cuero, ropero con espejo, aparadores con mármol, medio amueblado tapizado, sillas de montar chilenas e inglesas, cómodas con mármol, mantos de seda, velo y espumilla, etc., etc.

El Viernes 4 de Julio, a las 14 (2 P. M.) el martillero señor Tagle V., rematará en la **Casa de Préstamos "LA SANTA LUCIA", Avenida Delicias N.o 307,** las prendas no rescatadas y comprendidas entre los números 22,393 a 25,598.

Hay: par de rositas con brillantitos, maletas de cuero, relojes y cadenas de oro y plata, catres de bronce y de fierro con bronce, colchones, sommiers, pistolas, sillas de Viena, rositas con diamantes, carpetas, máquina de escribir marca "Franklin", trinches con mármol, cortes de casimir, pulseras de oro, servicio de mesa de plaqué, alfombra, prendedor con perlita, etc., etc.

El Viernes 4 de Julio, a las 16 (4 P. M.), el martillero señor Casanova, rematará en la **Casa de Préstamos "LA FAMA", calle San Francisco N.o 608,** las prendas no rescatadas y comprendidas entre los números 63,447 a 67,151.

Hay: máquinas de coser de mano y de pie, relojes y cadenas de oro plata, sobrecamas, catres de bronce y de fierro, máquina de escribir N. 93,410, máquina de taladrar, freno con riendas y cabezadas, máquina fotográfica, peinadores con mármol, sillas de montar chilenas e inglesas, anillo con brillantes, 3 peinadores dorados, sillas de comedor, alfombra y muchas otras especies.

El Sábado 5 de Julio, a las [illegible] el martillero señor Tagle V., rematará en la **Casa de Préstamos "La RIOJANA", Av. Independencia N.o 319,** las prendas no rescatadas y comprendidas entre los números 94,330 a 98,943.

HAY: Sobretodos, máquinas de coser, prendedor con perlitas, peso mostrador, relojes de oro, plata y acero, retazos de géneros y cortes de casimir, pañuelos de rebozo, pañuelo de seda con flecos, gran surtido en ropa interior y de cama, sobrecamas, manteles y servilletas, mantos de seda y velo, pañuelos de rebozo, servicio de mesa de plaqué, etc., etc.

El Sábado 5 de Julio, a las 14 (2 **P. M.),** el martillero señor Casanova, rematará en la **Casa de Préstamos "LA VICTORIA", calle San Pablo N.o 2303,** las prendas no rescatadas y comprendidas entre los números 92,321 a 97,316.

HAY: Catres de fierro con bronce, colchones, sommiers, cadenas de oro y plata, relojes de oro, plata y níquel, escopetas, sofá, dos sillones, marcos, 10 sillas tapizadas, espejos, [illegible] dorados, alfombra, bicicletas, prendedores, cortes de casimir, anillos, prendedores y pulseras de oro, maletas de plata, ternos de casimir, vestidos, blusas y calzado en gran cantidad y muchas otras especies.

Las prendas estarán a la vista desde dos horas antes del remate. Pago al contado.

EL INSPECTOR

Independencia de los Estados Unidos de América

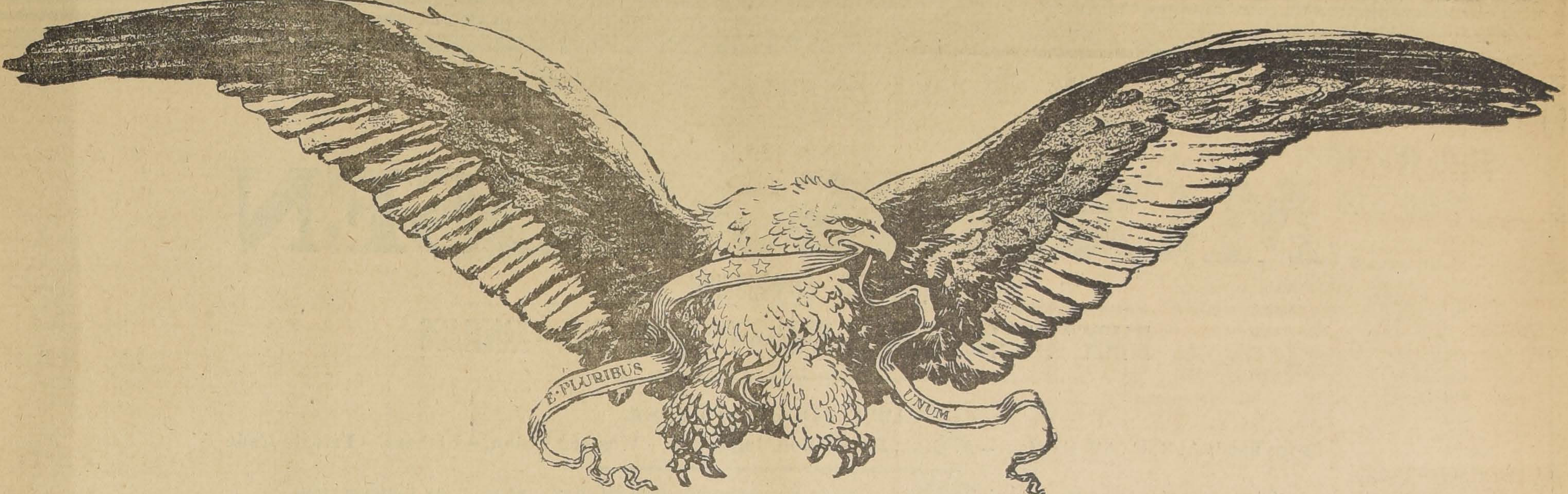

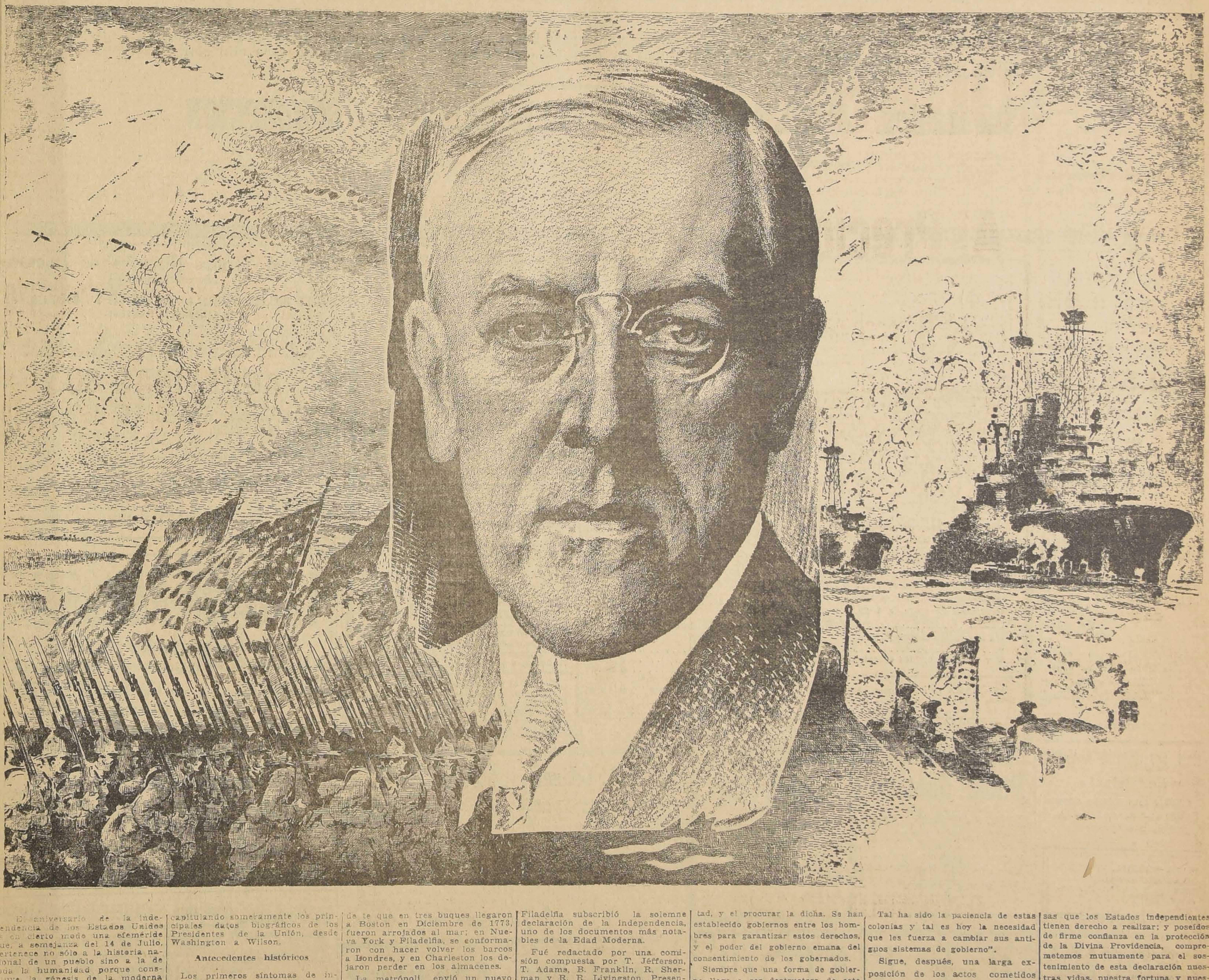

El aniversario de la independencia de los Estados Unidos es en cierto modo una efeméride que, a semejanza del 14 de Julio, pertenece no sólo a la historia nacional de un pueblo sino a la de toda la humanidad porque constituye la génesis de la moderna democracia.

El 4 de Julio ha sido siempre una fiesta mundial y lo es hoy más aún en razón de celebrarse en este día extraordinariamente por todos los súbditos de los países vencedores, y por todos los amigos de la paz, el gran acontecimiento de la firma del tratado que puso término al doloroso espectáculo que veníamos contemplando desde hace muy cerca de cinco años.

Cumplen hoy los Estados Unidos 143 años de vida independiente y soberana.

LA NACION se complace en saludar en su aniversario al gran pueblo norteamericano, que a su condición progresista une las virtudes democráticas legadas por el genio de los fundadores de la República.

Llegue, pues, a sus representantes entre nosotros la adhesión más decidida en la celebración de hoy y permítasenos rendir un tributo de respetuoso recuerdo a sus primeros gobernantes, diciendo en cortas líneas algo sobre la historia de la independencia y recapitulando someramente los principales datos biográficos de los Presidentes de la Unión, desde Washington a Wilson.

Antecedentes históricos

Los primeros síntomas de insurrección empezaron a notarse en 1765, en que el gobierno inglés, a pesar de las manifestaciones de los colonos, que fueron expuestas por Franklin, creó varios impuestos entre ellos el llamado del sello, que provocó general indignación.

En Octubre de ese año reunióse el primer congreso americano, en Nueva York, donde se protestó de los perjudiciales estatutos impuestos por Inglaterra a sus colonias. El gobierno inglés abolió el impuesto al sello y la tranquilidad renació, pero un nuevo plan de impuestos, sobre el vidrio, el papel, y el te, ocasionó mayores movimientos de protesta que el del sello.

El pueblo negó toda obediencia a los gobernadores, y el de Boston, que pretendió hacer uso de la fuerza armada, motivó con su conducta un alboroto y tuvo que retirar las fuerzas. Esto ocurría en 1773.

Fué inútil que el gobierno derogase todos los impuestos, a excepción del de te, pues ya los ánimos estaban muy exasperados para calmarlos; los cargamentos de te que en tres buques llegaron a Boston en Diciembre de 1773, fueron arrojados al mar; en Nueva York y Filadelfia, se conformaron con hacer volver los barcos a Londres, y en Charleston los dejaron perder en los almacenes.

La metrópoli envió un nuevo gobernador que bloqueó el puerto de Boston el 1.o de Junio de 1774, y mandó que la Asamblea de Massachusetts se reuniese en Salem. Todas las demás hicieron causa común con Boston, suspendieron todo comercio con Inglaterra, equiparon sus milicias, y reunieron armas y municiones.

Su cuartel principal se encontraba en Concord y el general Gage, jefe de las fuerzas inglesas, resolvió apoderarse de él. El destacamento de infantería al que confió este empresa encontró en Lexington el 18 de Abril de 1775, a una compañía de milicianos y se produjo el primer choque, en el que salieron triunfantes los americanos.

El entusiasmo de los revolucionarios ya no tuvo límites y las trece colonias (Massachusetts, Newhampshire, Rhode Island, Connecticut, Nueva York, Nueva Jersey, Pensilvania, Delaware, Maryland, Virginia, Carolina del Norte, Carolina del Sur y Nueva Georgía), proclamaron la guerra.

Hasta los cuákeros tomaron las armas, y el Congreso reunido en Filadelfia subscribió la solemne declaración de la independencia, uno de los documentos más notables de la Edad Moderna.

Fué redactado por una comisión compuesta por T. Jéfferson, T. Adams, B. Franklin, R. Sherman y R. R. Livingston. Presentada al Congreso, la declaración fué aprobada, después de introducir en ella ligeras modificaciones el 4 de Julio de 1776, por los representantes de las trece colonias unidas.

Texto del documento

El texto del documento, redactado principalmente por Jéfferson, decía así:

"Cuando en el curso de los acontecimientos humanos necesita un pueblo desatar los lazos políticos que lo hàn unido a otro, y tomar entre las naciones de la tierra plaza aparte e igual a lo que le dan derecho las leyes naturales y las del Dios de la naturaleza, el respeto a la opinión de la humanidad le obliga a declarar las causas que le deciden a la separación. Juzgamos evidentes por sí mismas estas verdades: están dotados por el Creador de ciertos derechos inalienables; entre estos derechos se cuentan la vida, la libertad, y el procurar la dicha. Se han establecido gobiernos entre los hombres para garantizar estos derechos, y el poder del gobierno emana del consentimiento de los gobernados.

Siempre que una forma de gobierno llega a ser destructora de este fin, el pueblo tiene derecho de abolirla o cambiarla y establecer un nuevo gobierno, basándole en los principios y organización en la forma que juzgue más adecuada para darle seguridad y bienestar.

La prudencia enseña, a la verdad, que no conviene cambiar por causas pequeñas y pasajeras los gobiernos establecidos de larga fecha, y la experiencia de todos los tiempos muestra, en efecto, que los hombres se hallan dispuestos a tolerar los males soportables mejor que a hacerse justicia a sí mismos, aboliendo las formas a que están acostumbrados.

Pero cuando una larga serie de abusos y usurpaciones, que tienden invariablemente al mismo fin, marca el propósito de someterlos al despotismo absoluto, tienen el derecho, tienen el deber de rechazar tal gobierno y proveer con nuevas salvaguardias a su seguridad futura.

Tal ha sido la paciencia de estas colonias y tal es hoy la necesidad que les fuerza a cambiar sus antiguos sistemas de gobierno".

Sigue, después, una larga exposición de los actos cometidos por la metrópoli y de los sufrimientos de las colonias, y termina el documento con estas palabras:

"En consecuencia, nosotros, los representantes de los Estados Unidos de América, reunidos en congreso general, tomando por testigo de la rectitud de nuestras intenciones al Juez Supremo del Universo, publicamos y declaramos solemnemente, en nombre y por la autoridad del buen pueblo de estas colonias, que las colonias unidas son y tienen el derecho de ser Estados libres e independientes; que están desligados de toda obediencia a la corona de la Gran Bretaña; que todo lazo político entre ellos está y debe estar completamente desatado; que como los Estados libres e independientes tienen plena autoridad para hacer la guerra, concluir la paz, contraer alianzas, reglamentar el comercio y realizar todos los demás actos y cosas que los Estados independientes tienen derecho a realizar; y poseídos de firme confianza en la protección de la Divina Providencia, comprometemos mutuamente para el sostenimiento de esta declaración nuestras vidas, nuestra fortuna y nuestro bien más sagrado: el honor".

En diversas ocasiones se ha hecho la crítica de este documento y se ha calificado su retórica de excesivamente severa; pero, es preciso tener en cuenta que las personas que lo redactaron eran de carácter y capacidad muy diferentes, y que fué escrito en momentos de gran efervescencia.

Los principales hechos de la guerra fueron la toma de Boston por Washington, quien fué nombrado jefe de las fuerzas revolucionarias; una expedición de los norteamericanos al Canadá, la ocupación por los ingleses de Long Island y Nueva York, los combates de Treton y Princeton, favorables a los colonos, y la derrota de Washington en Brabdywine, por el general Howe, que se apoderó de Filadelfia.

El 18 de Octubre de 1777, el ejército inglés del Norte, mandado por Burgoyne, tuvo que capitular en Saratoga.

MADERAS

de **LINGUE, LAUREL y RAULI**, secas

OFRECEMOS en otros depósitos, en los desvíos Vicuña Mackenna, República y por carros directamente de la frontera.

Contamos con carros propios para su despacho

ALONSO Y DIEZ

OFICINAS

Delicias 2827 SANTIAGO | Casilla 43 PITRUFQUEN

MORRIS ROSEN

IMPORTING COMMISSION AGENT

BANDERA 54-60. - CASILLA 3327. - TELEFONO 1353. - SANTIAGO

CABLE ADDRESS: CUCHA

Codes used: A. B. C., 5th Edition. -- A. B. C., 5th Edition improved. - Western Union. - Liebers. - Private Code

Tiene constantemente en existencia toda clase de artículos para tiendas, paqueterías y mercerías.

VENTAS AL POR MAYOR SOLAMENTE.

PEDIDOS. - Esta oficina tiene una sección especial para hacer toda clase de pedidos a Estados Unidos, tanto de paqueterías, tiendas, etc., como maquinarias para toda clase de industrias, contando para ello con extensos muestrarios y catálogos.

Sucursales: ANTOFAGASTA - VALPARAISO - CONCEPCION

Escuela Normal de preceptores de Chillán

(CONCURSO)

Llámase a concurso para proveer en propiedad el puesto de profesor de la Escuela Diurna de Aplicación, con 24 horas semanales de clases y una renta anual de $ 2,400.

Los interesados deberán presentar al Director de la Escuela, hasta el 5 de Agosto, los diplomas, certificados y demás documentos que acrediten su competencia y buena conducta y además la hoja de servicios.

El Inspector de Instrucción Primaria.

Papas, Maíz,

Carbones, Leñas, a productores, compra La Granadina, **Av. Matta 1460.**

6-G

Casa para Escuela

Pídense propuestas públicas para dotar de local a la escuela N.o 162, del departamento de Santiago, en el radio que se indica:

Escuela N.o 162: Radio, Población Quidora. Canon máximum anual, $ 3,000.

La casa que se ofrezca deberá tener 4 salas para clases, de 5 a 6 metros de ancho por 7 a 8 de largo, habitaciones para la maestra; instalación de agua potable en servicio; galpón para gimnasia; patios adecuados y los servicios higiénicos necesarios.

Las propuestas se abrirán el 12 del mes actual, a las 2 P. M. en la Sección Locales de la Inspección de Instrucción Primaria, donde se darán los datos que se soliciten.

EL INSPECTOR GENERAL.

12-G

GRAN TINTORERIA A VAPOR

La Selecta

CALLE LAS ROSAS 2209

Se tiñe en negro en 24 hs. Atien de órdenes de provincia.

4-G

"LA MISERIA, EL SUICIDIO Y EL IDIOTISMO, TIENEN POR CAUSA EL ALCOHOLISMO".

DEPÓSITO Y FÁBRICA DE CALZADO

"LA UNIVERSAL"

DELICIAS 2602, esq. de Molina

¡¡No pierda Ud. esta oportunidad!! Hasta el 10 del presente hemos ampliado la venta de nuestras mercaderías a su verdadero costo. Venga a visitarnos sin compromiso.

PARA CABALLEROS

BOTIN Box-Calf, forro de gamuza y con fuelle especial, a. . .	$ 32.50
El mismo sin fuelle, a.	$ 31.00
BOTIN doble suela, fino, a... ..	$ 29.00
BOTIN suela corriente, a.	$ 26.50
Tenemos calzado local y cabritilla, horma de moda, a $ 20, 22.50 y	$ 25.00
Extra muy recomendable, a $ 29 y...	$ 30.50

Hay grandes surtidos en calzado de cabritilla.

Por cada $ 10 de compra, obtendrá un boleto del sorteo del auto Ford, que se efectuará para las Fiestas Patrias.

PARA SEÑORAS

BOTA cabritilla, buena clase...	$ 14.90
BOTA cabritilla, doble suela...	$ 15.90
BOTA cabritilla, caña alta, 21.50 y..	$ 25.00
Clase extra, muy finas..	$ 28.50
BOTA cabritila charolada.. ..	$ 20.50
BOTA cabritilla charolada, doble suela...	$ 19.50
Clase extra $ 26, 28, 30, 34 y..	$ 36.00

En todas estas clases de calzado hay gran variedad modelos.

ZAPATON y zapatilla.	$ 12.50
Clase mejor..	$ 14.90
Extra, $ 16, 18 y..	$ 20.00
ZAPATON y zapatilla charolada, calidad muy recomendable. .	$ 15.90
Clase mejor, $ 18 y..	$ 20.00
Extra, $ 21.50, 23 y...	$ 25.00

PARA COLEGIALES

BOTIN doble suela, del 27 al 30	$ 11.00
El mismo, doble suela, del 31 al 34.	$ 13.00
Igual, doble suela, del 35 al 38	$ 15.00
BOTIN tres suelas, impermeable, muy recomendable, del 34 al 38..	$ 16.50
BOTIN con botones, suela doble, del 31 al 34...	$ 14.50
BOTIN con botones, suela doble, del 27 al 30..	$ 12.50
Igual con botones, suela doble, del 35 al 38...	$ 16.50

Botín cabritilla charolada con previl, marca Austral, con botones y pasadores, vendemos a precios muy bajos.

Ventas al por mayor y menor.
Se atienden pedidos de toda la República, desde un par. Dirigir giros:
CORREO 2, CASILLA 4602

LORENZO AMENGUAL.

Buena Ocasión

Vendo por imposibilidad atender **linda chacra** 12 cuadras, subdividida en 3 cercos bien cerrados; suelos 1.a clase, abundante agua. Tiene 10,000 álamos plantación 4 años.

Facilidad de pago; sólo mitad contado. Sin comisionistas. **Escribir Malloa**

EFREN ARRATIA

4475-G-12.

PROPUESTAS

Pídense propuestas públicas por cebada o avena para algunas policías fiscales.

Bases y antecedentes en la Inspección General de Policías (Sección Forraje), calle del Cerro N.o 143.

EL INSPECTOR GENERAL

7-G

U. S. A. Citizen

understanding Spanish, French & German desires a position wherely his capacities as General Office Man, experienced in the Import & Export Line of all of all kinds of Merchandise, Machinery as well as Material & Supplies on Construction Work.

Specialty Office Systems & Investigations of all kinds. Willing to reside anywhere in Chili. Hare been employed by larg U. S. Corporation doing buisiness in Central & South America. Highest references. Con furnish bond if required

A. B.

Cas. 81 D. x-4791-12-G.

DIRECCION GENERAL DE CORREOS

Se llama la atención hacia el aviso publicado en el "Diario Oficial" pidiendo propuestas públicas para la provisión de 300 mil tablillas para rotular sacos, propuestas que se abrirán el 5 de Junio próximo, a las 15 horas.

Santiago, Junio 16 de 1919.

5-G

Sociedad Termas Minerales de Tolhuaca

(EN FORMACION)

Capital $ 800,000 divididos en 800 acciones $ 1,000 de cada u

TOTALEMENTE PAGADAS

El prospecto de esta Sociedad en formación, que ofrece una inversió sólida y lucrativa a los capitalistas, está a disposición de los intere sados en las diversas Oficinas y Sucursales del Banco Español de Chi le; en el estudio del Dr. D. Marcial Parada, Santiago, Delicias, 1626; y en la Oficina de D. Julio Montriou, Concepción, Caupolicán 386, Corre Casilla N.o 136.

Tratándose de un negocio ya establecido y de proyecciones conoci das, sus organizadores creen en la posibilidad de repartir, desde el pri mer año de su organización, un dividendo no inferior del 20% anua

Se dará preferencia a los suscriptores de acciones por orden d llegada de los depósitos que se hagan en las diversas ciudades de l República a la cuenta corriente que la Sociedad tiene con el Banco Es pañol de Chile, Concepción, sirviéndoles como recibo provisional lo Memorándums de abono que otorgue el Banco por las suscripcion de acciones correspondiente.

Dichos abonos deberán avisarse en la esquela que se incluye e los prospectos arriba mencionados, dando el número del Memorándu la cantidad de acciones suscriptas y el nombre del suscriptor, al seño D. Julio Montriou, Concepción, calle Caupolicán N.o 386, Correo, Cas lla N.o 136, quien está encargado de la organización de esta Sociedad y de recibir las suscripciones.

Los fondos quedarán depositados en el Banco, a la orden de l Sociedad, sin que se pueda disponerde ellos hasta completar la suscrip ción de acciones y de nombrado un directorio definitivo en junta gene ral de accionistas.

Los abonos por suscripción de acciones, deberán hacerse a la or den de la "Sociedad Termas Minerales de Tolhuaca" y en cuenta co rriente con el Banco Español de Chile, Concepción.

LA UNION NACIONAL

Compañía de Seguros Generales

ASEGURA RIESGOS DE VIDA, INCENDIOS, MARITIMOS, etc.

CAPITAL .... $ 3.000.000

DIRECTORIO:

Presidente, don Ricardo Edwards W.
Vice-presidente: don Jorge V. Jenkins.
Directores: don Augusto Bruna, don Régulo Valenzuela, don Alfredo E. Escobar, don Amadeo Heiremans, don Pascual Ilanurizza y don Rafael Garmendia R.

SEGUROS DE VIDA

Rogamos al público consultar nuestras condiciones, que son muy liberales y completamente garantidas para los asegurados. Para cualquiera información ocúrrase a la oficina principal, Santiago, Moneda 1128.

S. LEWIN, Gerente.

LUIS CARVALLO COCQ, Sub-Gerente.

SPENCER Y WATERS

INGENIEROS E IMPORTADORES

Huérfanos 946. - Casilla 677. - Teléfono /

Especialistas en explosivos, accesorios, perforadoras, sondas, compresoras y maquinaria de todas clases para:

MINERIA EN GENERAL,
INDUSTRIAS,
CONTRATISTAS,
FERROCARRILES,
ETC., ETC., ETC.

Solicítense nuestros precios por cualquier instalación de maquinarias, especialmente para minas.

Sociedades Anónimas

LA ALEMANA

SOCIEDAD NACIONAL DE SEGUROS

De orden del Directorio, cítase a junta general ordinaria de accionistas, para el 15 de Julio, a las 15 horas, en las oficinas de la Sociedad, Bandera 164.

Desde esta fecha hasta el 15 de Julio queda cerrado el Libro de Registro de accionistas.

Santiago, 30 de Junio de 1919.

ALBERTO VILLEGAS, Gerente.

"Compañía Salitrera 'Pedro Perfetti'"

Junta General de Accionistas

"No habiendo tenido lugar la Junta General de Accionistas, el día 28 de Marzo último, por falta del quorum prescrito en los Estatutos; cítase a Reunión General para el día 5 de Julio del presente año, a las 15 horas, en el domicilio social, Serrano N.o 184.

El Registro de Accionistas permanecerá cerrado desde el 28 del presente mes, hasta el 5 de Julio para los efectos del artículo 28 de los Estatutos de la Compañía. De acuerdo con el artículo 26 de los mismos, la Junta se celebrará con el número de accionistas que concurra.

EL GERENTE"

C.S.A.V. COMPAÑIA SUDAMERICANA DE VAPORE

VIAJES DIRECTOS Y RAPIDOS A CRISTOBAL EN 14 DIAS

Los siguientes vapores saldrán próximamente para la ZONA DE CANAL (CRISTOBAL):

VAPOR "HUASCO"

Capitán Carswell, EL MIERCOLES 16 DE JULIO A LAS 16 HORA

VAPOR "IMPERIAL"

Capitán Gregory, EL MIERCOLES 23 DE JULIO A LAS 16 HORAS.

Harán escalas en COQUIMBO, ANTOFAGASTA, IQUIQUE, ARICA MOLLENDO, CALLAO, SALAVERRY Y PAITA. Después de atraves el Canal, llegarán a CRISTOBAL EL 30 DE JULIO Y 6 DE AGOST respectivamente.

Tendrán espléndidas conexiones con vapores PARA Y DE EUROPA y con las lujosas naves de la UNITED FRUIT COMPANY, QUE H REANUDADO SU SERVICIO SEMANAL ENTRE CRISTOBAL, NEW ORLEANS Y NEW YORK, estando en inmediata conexión con nuestr vapores.

En Antofagasta y Arica combinarán con los trenes internaciona a LA PAZ, que salen los días Sábados y Lunes, a las 19.50 y 10 ho ras, respectivamente.

VAPOR PARA PIMENTEL:

VAPOR "MAPOCHO"

Capitán Toledo, saldrá para PIMENTEL e intermedios el **SABADO DE JULIO, a las 16 horas,** con escala en COQUIMBO, Huasco, Cal ra, Chañaral, Taltal, ANTOFAGASTA, Gatico, Tocopilla, IQUIQUE, C leta Buena, Pisagua, ARICA, ILO, MOLLENDO, CHALA, Pisco, Tam de Mora, CALLAO, Huacho, Supe, Huarmey, Casma, Samanco, Chim te y Eten.

Agente: Carlos Rogers, Bandera esquina Moneda.

Sub-Agentes: Santiago H. Spencer, Huérfanos 948; Expreso Villa ga, Agustinas 848, y Cía. de Transportes Unidos, Estado esquina Delicias.

ONTERE PLAZA,
Gerente.

Los Presidentes de Estados Unidos

Jorge Washington. — Nació en Bridge (Virginia) el 22 de Febrero de 1732. Cuando se firmó en 1783 la paz de Versalles y el reconocimiento por Inglaterra de la independencia de los Estados Unidos, Washington se retiró a Mount Vernon, donde se dedicó a las faenas agrícolas; pero en 1787, fué elegido presidente de la Asamblea, y dos años después, de la República. Reelegido en 1793, iba a serlo también en 1797, pero considerando afirmada la existencia de la República rehusó la tercera presidencia, y se retiró otra vez a sus posesiones, donde falleció el 14 de Diciembre de 1799.

Juan Adams.— Nació en Braintrie (Massachusetts) el 10 de Octubre de 1735. Su fama de entendido jurisconsulto le valió ser elegido diputado. Durante la guerra con los ingleses viajó por varias cortes de Europa para influir en favor de los intereses americanos. De regreso en los Estados Unidos, logró ser elegido Presidente de la República en 1797. Falleció en su posesión de Quincey el 4 de Julio de 1826.

Tomás Jefferson.— Nació en Shadwel (Virginia) el 2 de Abril de 1743. Jurisconsulto notable, fué elegido diputado al Congreso de Filadelfia, y de su pluma salió la declaración de la independencia. En 1779 se le nombró gobernador de Virginia y fué luego secretario de Estado, vicepresidente de la República, y en 1801, Presidente, habiendo sido reelegido en 1805. Murió el 4 de Julio de 1826.

Jacobo Madison.— Nació el 16 de Marzo de 1751 en una hacienda cerca de Port-Royal (Virginia), y se consagró desde muy juven a la carrera del foro. En 1780 fué diputado y bajo la administración de Jefferson secretario de Estado. Elegido Presidente de la República en 1809 y reelegido en 1813, durante su administración se suscitó la guerra con Inglaterra. Obligados los ingleses a firmar la paz, el 1.o de Marzo de 1817 el Presidente Madison ratificaba el acta de navegación y tres días después renunciaba su elevado puesto. Murió siendo juez en Virginia el 28 de Junio de 1836.

Jacobo Monroe.— Nació en el condado de Westmoreland (Virginia) el 8 de Abril de 1759. Fué varias veces diputado y senador federal. Enviado a Francia por el Presidente Jefferson, obtuvo la cesión de la Luisiana, y de regreso en su patria le confió en 1811 la secretaría de Estado y la cartera de Guerra. Ocupaba el primero de dichos puestos en 1817 cuando fué elegido Presidente de la República y reelegido en 1821. Negoció el tratado que aseguró a los Estados Unidos la posesión de la Florida. Terminando en 1825 su segundo período presidencial, se retiró a Virginia, donde aceptó el cargo de juez de paz, y en 1830 se trasladó a Nueva York, muriendo allí el 4 de Julio del año siguiente.

Juan Quincey Adams.— Hijo mayor del Presidente del mismo apellido, nació en Massachusetts el 11 de Junio de 1767. En 1825 fué elegido Presidente de la República, y durante su administración no ocurrieron sucesos de gran transcendencia. Murió en Washington el 17 de Febrero de 1848.

Andrés Jackson.— Nació en la Carolina del Norte el 15 de Marzo de 1767. Trece años tenía solamente cuando se alistó como soldado durante la guerra de la independencia, terminada la cual se dedicó al estudio de las leyes. Fué elegido en 1828 Presidente de la República y reelegido cuatro años después. Falleció el 8 de Junio de 1845 en su posesión de Nashville.

Martín van Buren.—Nació en Kinderhood el 5 de Diciembre de 1782. Siguió la carrera del foro y elegido Presidente, tomó posesión de ese puesto el 4 de Marzo de 1837. Cesó en 1841 y falleció en 1862.

Guillermo Enrique Harrison.—Nació en el Estado de Virginia el 9 de Febrero de 1775. En 1797 fué elegido diputado al Congreso por Ohio, y en 1801 gobernador del territorio de Indiana. En 1811 se le dió el mando en jefe de las tropas destinadas a contener a los indios, a los que derrotó. En 1841 obtuvo la Presidencia de la República, que sólo ocupó un mes, pues falleció el 4 de Abril.

Juan Tyler.— Nació en Charles City (Virginia) el 29 de Marzo de 1790. Siguió la carrera de abogado, y desde 1811 a 1836 desempeñó cargos importantes en la administración de las Cámaras. En 1840 eligiósele para la vicepresidencia de la República, pasando al cabo de un mes a ocupar el sillón presidencial, por fallecimiento de Harrison. Cesó en sus funciones en 1845 y murió en Richmond, el 18 de Enero de 1862.

Jacobo Polk.— Nació el 2 de Noviembre de 1795 en el condado de Mecklemburgo (Carolina del Norte). Ejerció la profesión de abogado y comenzó su carrera política en 1820 como diputado en la Legislatura de Tennessee. En 1844 fué elegido Presidente de la República. Durante su administración ocurrió la guerra con México, la anexión de Tejas, Nueva México y California, y el descubrimiento de las famosas minas de oro de ese país. Polk murió a fines de 1849.

Zacarías Taylor.— Nació el 24 de Septiembre de 1784 en el condado de Orange (Virginia). Siguió la carrera militar y distinguióse en las luchas contra los indios, en la conquista de Tejas y en la expedición a México.

Terminada la guerra, retiróse a su posesión de Luisiana y elegido Presidente tomó posesión de su cargo el 5 de Marzo de 1848. Había transcurrido poco más de un año de su elevación al poder, cuando falleció casi repentinamente el 9 de Julio del año 1849.

Millard Fillmore.— Nació el 7 de Enero de 1800 en Summer-Hill (Nueva York), y a causa de la escasez de recursos de su familia, tuvo que aprender el oficio de tejedor. Tenía diez y nueve años cuando un juez lo protegió y le pagó sus estudios de abogado. En 1832 y en 1837 fué elegido individuo del Congreso Federal y en 1848 vicepresidente de la República. Por muerte de Taylor se encargó en 1849 de la presidencia, que desempeñó tres años. Falleció en Buffalo en 1874.

Franklin Pierce.— Nació en Hilleborough (New-Hampshire) el 23 de Noviembre de 1804 y siguió la carrera de abogado. En 1829 fué elegido diputado a la Asamblea de su Estado natal, de la que llegó a ser presidente en 1831. En 1852 fué elegido Presidente de la República. La cuestión de la esclavitud fué el acontecimiento más saliente de la administración de Pierce. Dejó el mando en 1857, sin haber logrado satisfacer las aspiraciones del país. Murió en Concord el 8 de Octubre de 1869.

Jacobo Buchanan.— Nació en Pensilvannia el 23 de Abril de 1791. Siguió la carrera de abogado, y en 1821 fué elegido miembro de la Cámara de Representantes y ocupó este puesto hasta 1831, año en que el Presidente Jackson le nombró embajador en Rusia. Elegido Presidente de la República, tomó posesión el 4 de Marzo de 1857, y durante su administración arreció la rivalidad entre el Norte y el Sur con motivo de la esclavitud, de la que Buchanan, era partidario. Cesó en 1861 y se retiró a la vida privada, habiendo fallecido en 1868.

Abraham Lincoln.— Nació en el condado de Harding (Kentucky) el 12 de Febrero de 1809. Hijo de una humildísima familia su infancia fué ruda y laboriosa, teniendo que dedicarse a las faenas agrícolas. En 1832 se alistó como voluntario para combatir a los indios. Terminada la guerra, resolvió estudiar leyes, para lo cual pedía prestados a un abogado amigo libros que leía de noche, mientras de día se dedicaba a varias ocupaciones para ganarse la subsistencia. En 1834, 1836 y 1840, fué elegido miembro de la Legislatura de Illinois, y en el segundo de dichos años obtuvo el título de abogado. En 1846 se le eligió diputado al Congreso Federal; en 1858, senador de los Estados Unidos, y en el ejercicio de este cargo pronunció su memorable declaración sobre la abolición de la esclavitud. La Convención Nacional de Chicago lo propuso para candidato a la Presidencia; logrado el triunfo, se encargó de ella en 1861, y casi al mismo tiempo algunos Estados del Sur levantaron la bandera de la separación.

La guerra civil que se siguió fué sangrienta. Durante ella el Presidente Lincoln se mostró a la altura de las críticas circunstancias porque el país pasaba, y por ello mereció el apoyo y la confianza de los pueblos y el honor de ser reelegido en 1865. A los pocos días, el 1.o de Abril, fué asesinado de un pistoletazo que le disparó un joven llamado Booth, mientras asistía en un palco a una función teatral. Entre los grandes actos llevados a cabo por Lincoln durante su administración, el más importante fué la abolición de la esclavitud, decretada el 1.o de Enero de 1863.

Andrés Johnson.— Nació en Raleigh (Carolina del Norte) el 29 de Diciembre de 1808. Huérfano de padre en su infancia, tuvo que entrar a los diez años de aprendiz en una sastrería, sin haber podido adquirir antes la más elemental instrucción; pero ávido de saber, pudo proporcionársela bastante sólida, merced a sus solos esfuerzos, y a los 27 años logró ocupar un puesto en la Legislatura del Tennessee y 8 años después en el Congreso de los Estados Unidos. Elegido vicepresidente de la Confederación en Marzo de 1864, pasó a ocupar la Presidencia al año siguiente por muerte de Lincoln. Su administración terminó en Marzo de 1869. Johnson murió el 31 de Julio de 1875.

Ulises Grant.— Nació en Galena (Ohío) el 27 de Abril de 1822. Estudió en la Academia Militar de West-Point e hizo toda la campaña de México, y al estallar la guerra separatista ofreció sus servicios al gobierno federal. Nombrado general en jefe, logró la sumisión de los separatistas y la captura de su Presidente Jefferon David. La popularidad que alcanzó le valió ser elegido Presidente de la República en 1869 y reelegido en 1873. Murió el 22 de Julio de 1885.

Rutherford Hayes.— Nació en Delaware (Ohío) el 4 de Octubre de 1822. Siguió la carrera de abogado, y cuando estalló la guerra civil se alistó en el regimiento de voluntarios de Ohío e hizo toda la campaña. Fué elegido diputado al Congreso general, y en 1866 desempeñó el cargo de gobernador de Ohío y a la influencia adquirida entonces debió su elevación a la Presidencia de la República en 1877. Su administración no ofreció nada de notable.

Jacobo Abraham Garfield.— Nació en Noviembre de 1831 en Orange (Ohío) de una familia pobre, tanto que para ganarse la subsistencia se dedicó a los oficios más humildes, sin dejar de aprovechar cuantas horas le quedaban libres para consagrarse al estudio. Tanta fué su aplicación, que en 1857 era ya tan notable político como distinguido abogado. En 1862 fué elegido senador por el Ohío y jefe del partido Republicano, el cual lo elevó a la Presidencia de la República en 1881; pero víctima de una venganza particular, pereció asesinado el 2 de Julio.

Chester Arthur.— Nació en Albania (Nueva York), el 5 de Octubre de 1831. En las elecciones generales de 1882, fué nombrado vicepresidente de la República y por muerte de Garfield se encargó en 1881 de la Presidencia. Terminó su administración en 1885, sin que durante ella ocurriese nada notable.

Grover Cleveland.— Hijo de un pastor protestante de un pueblo rural, nació en Nueva Jersey en 1837. Su padre lo colocó en un almacén, del que salió para ocupar una plaza de pasante en un asilo de ciegos, y trasladado en 1857 a Cleveland en el Ohío, entró de escribiente en casa de un abogado. En 1881 era alcalde de Búffalo, luego gobernador del Estado de Nueva York, y en 1885, Presidente de la República, cargo para el que fué reelegido en 1893.

Benjamín Harrison.— Nació en el Estado de Indiana en 1835. Peleando en las filas federales durante la guerra de secesión, ascendió al empleo de general; terminada ésta, abrió su bufete de abogado. Intervino en la política de su país, fué seis años senador de los Estados Unidos, y en 1889 Presidente de la República, cargo en el que cesó en 1893. La celebración del centenario de Washington y la aprobación del "bill" proteccionista de Mackinley, fueron los hechos más culminantes de su administración.

Cleveland.— (Elegido nuevamente), 1893-1897.

Guillermo Mac-Kinley. — 1897-1901. Este ilustre Presidente fué alevosamente asesinado en el mes de Septiembre de 1901, en los momentos en que inauguraba la gran Exposición Internacional de Búffalo.

Teodoro Roosevelt. — **1901-1905.** Fué nuevamente elegido, al terminar su período, retirándose de la política en 1909.

Guillermo Howard Taft.— Elegido en 1909, terminó su mandato en 1913. Nació en Cincinati el 15 de Septiembre de 1857.

Woodrow Wilson.— Electo Presidente en 1913 y reelecto en 1917, nació en Staunton (Virginia), el 28 de Diciembre de 1856. Durante su segunda presidencia, los Estados Unidos se unieron al grupo de las naciones de la "Entente", para luchar contra los Imperios Centrales.

THEDA BARA

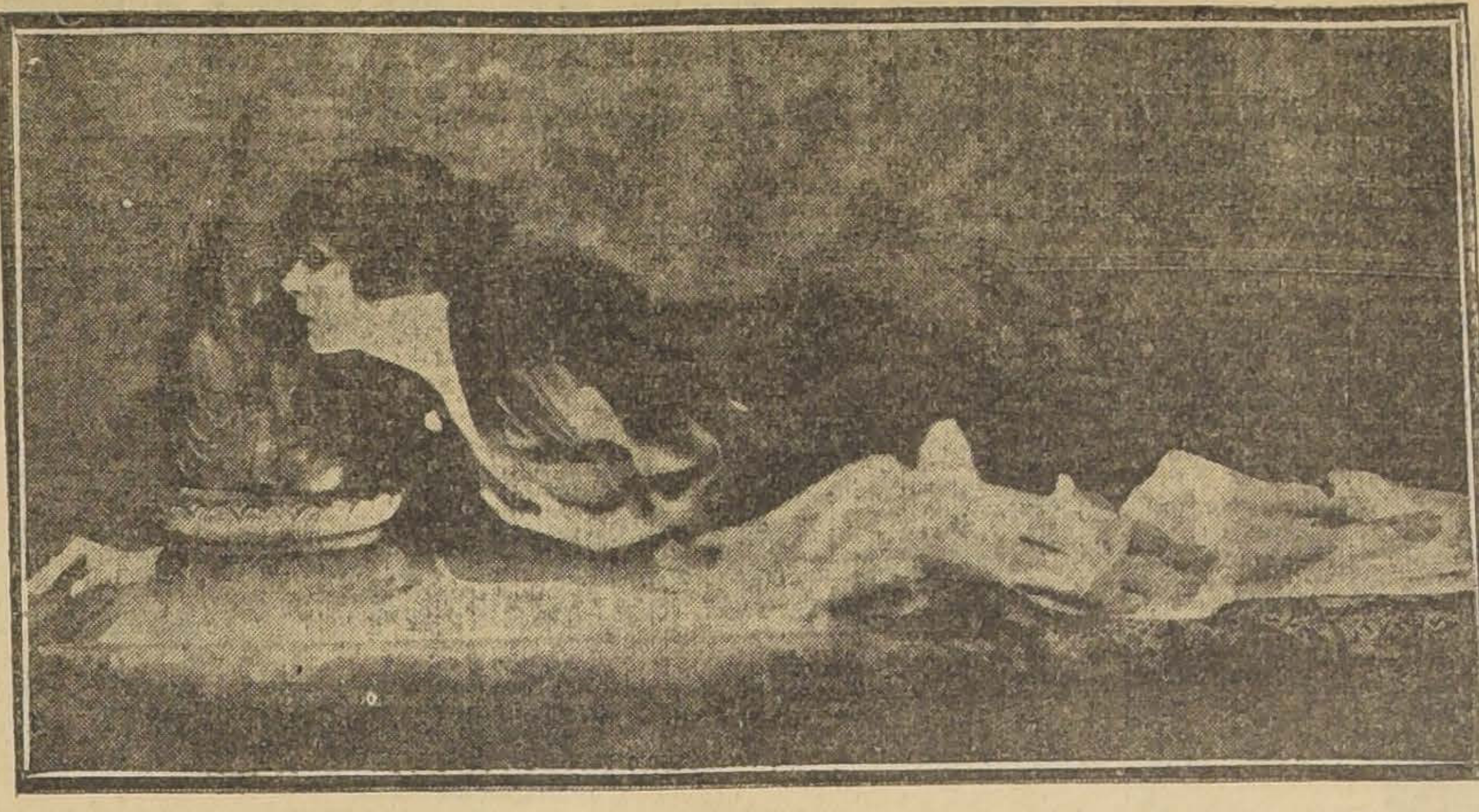

LA FAMOSA ARTISTA EN UNA DE SUS "POSES" MAS ORIGINALES

DE REGRESO DE LA GUERRA

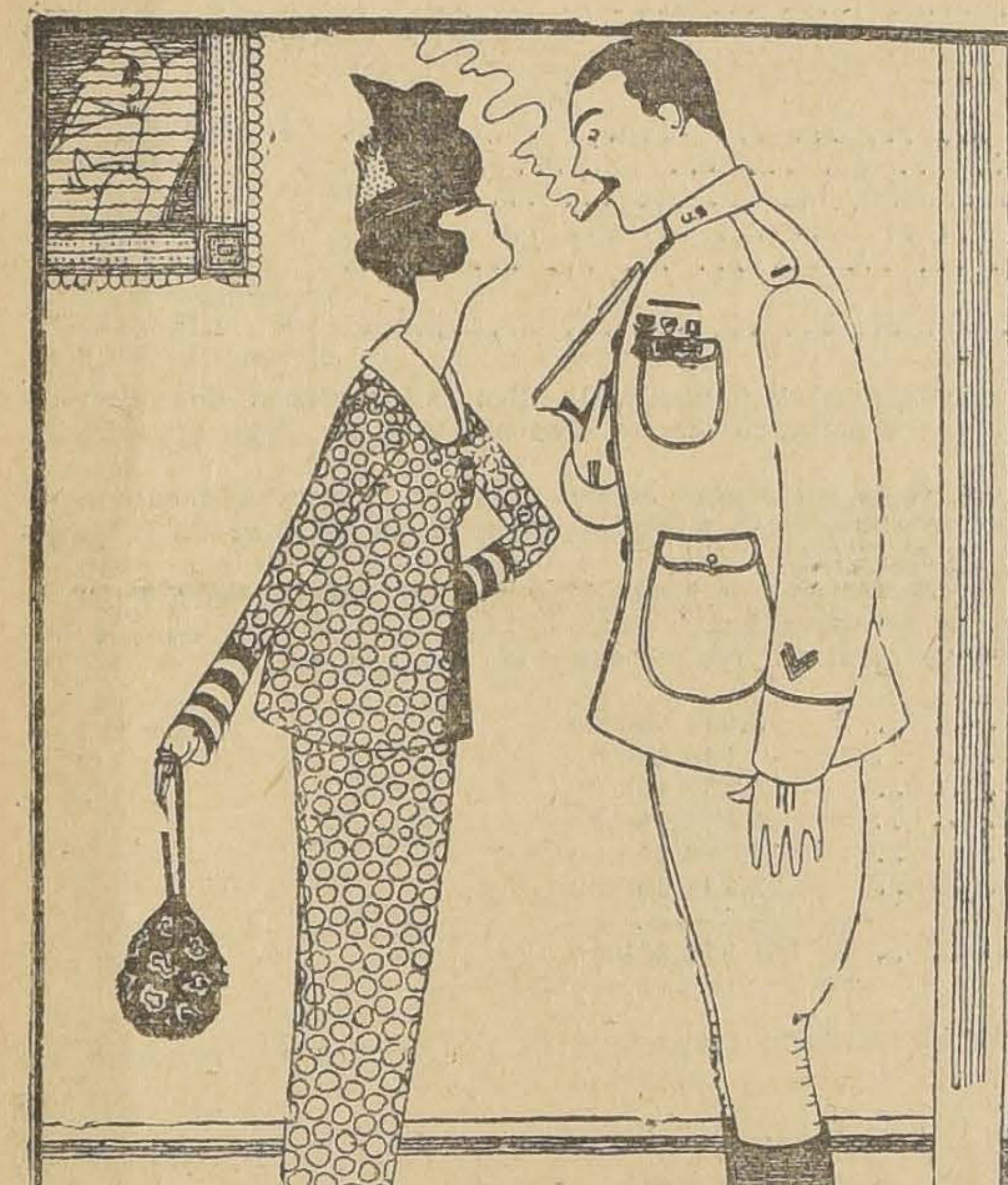

—NO USES TODAS TUS CONDECORACIONES, ENRIQUE, PUES TODO EL MUNDO SE PONDRIA A VERLAS, EN VEZ DE FIJARSE EN MI SOMBRERO NUEVO.

(ACTUALIDAD YANQUI)

Llegó nueva remesa de
CIGARILLOS

Westminster
Tobacco Co. Ltd. London

Ajentes exclusivos para Chile
SCRIVEN Hnos.
(Chile) Ltd.

SANTIAGO
Huérfanos 1160
-:-
VALPARAISO
Blanco 433

¿Quiere Ud. que su boca sea un estuche de perlas? ¿Quiere Ud. tener encías sanas y aliento puro? Use diariamente la

Pasta Esmaltina
El dentífrico por excelencia.

El Presidente Wilson

Su carácter, rasgos oratorios, vida familiar

La casa del Presidente de los Estados Unidos, famosa Casa Blanca ubicada a orillas del histórico Potomac, en uno de los parajes más hermosos de la capital federal de la Unión Norteamericana, es, en concepto de los conciudadanos de mister Wilson, tanto como el emblema de la magna democracia continental.

La etiqueta, siempre sencilla, fué más simplificada aún por el actual Presidente, desde su acceso al poder. Nada de lacayos con entorchados; un simple traje negro uniforma los distintivos de la servidumbre indispensable. El Presidente, cuando no tiene recepciones diplomáticas, no pasa de ser un señor que se mueve con holgura dentro de su "americana" no entallada.

En sus conversaciones, Mr. Wilson es lo que se llama un buen "old boy". Sus sobremesas, descontadas las de estofa, suelen ser una urdimbre de historietas dichas con el sano humor de un buen padre de familia.

Mr. Wilson no suele usar apuntes para sus discursos.

Tiene la voz plena, rica de entonaciones y de amplia resonancia. Sus movimientos al hablar son desahogados. Las palabras le fluyen. Hale, uno de sus biógrafos, ha dicho que el cerebro de aquel hombre trabaja lo mismo que si cada mañana lo sacaran de su estuche, limpiándolo y lubricándolo esmeradamente.

Mas, sin perjuicio de su elocuencia de alto vuelo, Mr. Wilson tiene la vena de la oratoria chica— diríamos— de la verba de circunstancias, que gana adeptos regalando confianza.

Modelo de esta apacible oratoria, pudiera ser la respuesta dada en cierta ocasión— antes de la guerra— a los elogios de un presidente de sociedad, en Nueva York:

'—Haga el favor de no aporrearme con semejantes laudatorias. Esos golpes me harían perder el sentido de la entidad. Y nada hay más peligroso. Y para comprobarlo, escúchenme ustedes el relato de lo que hubo de ocurrirle a un honorable "gentleman", según me lo contaron hace días. Fuese con algunos amigos a una partida de pesca en territorio canadiense. Como hacía calor, se dedicó algo imprudentemente a refrescarse con esa clase de whisky llamada "del derribador". Sabido es que los bebedores de este néctar son presas de un desatentado deseo de derribar árboles. Añadamos que el "gentleman" se había propasado... como una esponja embebida en tan peligroso líquido. En la estación, en vez de subir al tren que partía para el sur, montó en el tren que iba para el norte. Y para mayor desdicha suya, sus compañeros no se percataron del trueque sino cuando el convoy corría ya a su destino. Inmediatamente telegrafiaron al jefe del tren del norte: "Dirija en seguida al sur a uno de sus pasajeros, un petiso llamado Johnson; seña particular: va un poco curado". Pues, señor; la respuesta fué como sigue: "Se necesitan detalles complementarios; hay en el tren del norte trece pasajeros que ignoran sus nombres y destinos". Bueno; yo creo que las halagüeñas palabras de ustedes van a ponerme en el mismo riesgo que si hubiera ingurgitado el terrible whisky "del derribador". Por lo demás, creo que vuestro presidente conoce mi destino: ahora lo que a mí me importa es no olvidar mi nombre!

Mr. Wilson es hombre de talla elevada, y aunque delgado de apariencia, su aspecto denota energía y robustez.

La tez aparece algo rojiza, detalle que sus biógrafos consideran como indicio de un remoto cruzamiento indígena ancestral. En cambio, los rasgos inferiores de su fisonomía denotan la persistencia del tipo escocés. La frente es amplia y elevada; frente de pensador. La mirada es al par, suave y penetrante.

La nitidez de sus ideas se refleja en el orden meticuloso, aunque sin rigor, que difunde en torno suyo.

Pocos émulos podrían disputarle con éxito su bien ganada fama de campeón de laboriosidad. Parece no haber experimentado nunca un verdadero acceso de fatiga, fuera de la que es garantía del buen funcionamiento biológico. Pasa horas y horas ante su escritorio. Cuéntase que al comenzar su carrera pública dejaba pasmados a sus colegas. Era entonces gobernador de New Jersey. Sus subalternos encontraban aquella tenacidad bastante molesta en primavera: en verano resultaba una insoportable tortura. La ciudad era un horno; pero el gobernador no se movía del puesto del deber en el Capitolio. Los transeuntes noctámbulos solían dirigir miradas curiosas por las aberturas de las ventanas palaciegas, y sorprendíanse de descubrir a su primera autoridad en mangas de camisa, encarnizándose en arañar cuartillas, o en compulsar y ordenar expedientes.

Como todo hombre de cerebro muy activo, tiene sus pequeñas manías, que son como destellos de su índole. Con una especie de gesto de reposo, las manos se le van a los bolsillos del pantalón. Cámbiase muy prolijamente de anteojos según que baje la vista a leer un documento, o que la alce de éste. Cada vez que termina de usar la pluma, la seca, poniendo en ello gran meticulosidad, con un pañito que guarda en uno de los cajones, donde en seguida no olvida volver a guardarlo. En sus maneras hay a veces el aire maquinal de la rutina; y otras el libre juego de la espontaneidad.

Casado en primeras nupcias con una inteligentísima dama del sur, sobresaliente en pintura, música, poesía y arte de los jardines —y que fué la inspiradora del precioso "Cottage" familiar en Princeton—las tres hijas de ese matrimonio heredaron manifiestamente la armonía de temperamento de sus progenitores. Miss Margarett, la mayor, posee linda voz de soprano y es experta en el canto para salón. La menor, Eleanor, estudió pintura en la academia de Filadelfia.

Miss Jessie es la beldad de la familia y tiene inclinaciones místicas; alguna vez tuvo idea de hacerse propagandista— misionera —de la Asociación Cristiana de niñas; no realizando su propósito porque no se resignaba a dejar su país y porque prefiere danzar dentro de él en vez de evangelizar fuera del mismo. Las tres son excelentes deportistas y se ejercitan en tennis, golf, marcha, natación, equitación, etc.

La política las atrae, como a su padre, del cual han sido eficaces y activas partidarias. Y hay quienes afirman que Miss Eleanor es sufragista y de las más apasionadas.

En materia de golf particularmente tienen un rival considerable: su propio papá.

A las señoras

muy especialmente recomendamos el valioso

Elixir Vives

pues nada hay más eficaz que él para el crecimiento del cabello y para hacer desaparecer la caspa, que tanta molestia causa y en tanto aminora la preservación y la belleza de nuestras damas.

ELIXIR VIVES es conocidísimo ya; pregunte Ud. en cualquier farmacia importante, hoy mismo.

En este gran día presentamos a nuestros lectores a

JUMBO

— EL AS DE LOS TEES —

Un 4 de Julio en Santiago hace 107 años

Un gran sarao de la Patria vieja.-- Los vinos chilenos y los redactores de "La Aurora" de Chile.-- Fiesta que termina a capazos.

—En la semana próxima conmemoramos el "Liberty Day". Será la primera vez que un agente oficial de los Estados Unidos puede celebrar tan memorable fecha entre los chilenos, que espero querrán asociarse a nuestro regocijo.

—Vuestro regocijo es tan vuestro como nuestro. La primera luz de libertad que brilló en América es base y precursora de las que después hemos logrado encender y mantener en el mismo Continente El "Liberty Day" será también para nosotros una gran fiesta nacional.

Tales conceptos emitieron, respectivamente, en el curso de una amistosa conversación a fines de Junio de 1812, Mr. Joel Roberts Poinsett, solemnemente recibido como Cónsul de los Estados Unidos en Chile en Febrero del mismo año, y don José Miguel Carrera, Presidente de la Junta Gubernativa de Chile.

Muy luego corrió entre el vecindario de Santiago la voz de que se preparaba para el 4 de Julio una fiesta extraordinaria. Los encargos de flores, dulces, fiambres, frutas y licores se hacían llegar a proporciones fabulosas. Se había elegido como local para el acto el edificio del consulado, inaugurado hacía cinco años, cuyo lugar ocupa actualmente la Biblioteca Nacional. En su interior se hicieron grandes y costosos arreglos con luminarias y colgaduras.

La esperada noche del 4 se apostó desde temprano frente al edificio del consulado, una multitud de pueblo que trataba con avidez de formarse concepto de los pasmosos arreglos del interior y pasaba en alta voz, a medida que llegaban los numerosos invitados, prolija lista de ellos adornada de ingeniosos apodos y picarescos comentarios.

Hubo en el sarao una novedad muy grata para los patriotas chilenos: en virtud de una orden previa, todos los invitados de ambos sexos, entre los que se contaban el Presidente de la Junta Gubernativa, sus secretarios de Estado señores Agustín Vial Santelices y Juan José Echeverría y muchos otros de los principales personajes de la Patria Vieja, se presentaron adornados con la escarapela de los primeros colores nacionales, azul, blanco y amarillo, que esa noche se estrenaban.

"La Aurora de Chile", refiriéndose a la fiesta, decía en su número de 9 de Julio de 1812, lo siguiente: "El Gobierno tomó en la celebridad de este día todo el interés imaginable. Preparó los ánimos para este gran objeto dando la orden a todos los cuerpos militares y empleados de llevar la escarapela tricolor. El ramillete en que se veía el pabellón de los Estados Unidos con el estandarte tricolor, los brindis, las expresiones y alegría de todas las personas ilustres que asistieron al lucido ambigú, todo inspiraba ideas de libertad."

Aunque nada dijo al respecto el discreto redactor de "La Aurora", precisamente tres empleados de la imprenta de ese diario contribuyeron a hacer acabar a capazos la memorable fiesta del 4 de Julio.

En el curso del sarao los tres empleados de "La Aurora" y algún otro invitado dieron claras muestras de haberse esmerado demasiado en no desairar los licores que en abundancia puso Mr. Poinsett a disposición de sus huéspedes, y, como era justo, el culto dueño de casa hizo que personas que tan poco respeto y prudencia demostraban salieran a tomar el fresco a la calle.

No conformándose los así excluídos de la fiesta del Consulado con no seguir participando de sus agrados, volvieron armados en demanda de nueva entrada y, viendo que con fuerza pública se les cortaba el paso, arremetieron a balazos contra sus estorbadores.

Los resultados fueron dos muertos, algunos heridos, varios presos, no pocos síncopes de señoras invitadas de Mr. Poinsett y la disolución de la fiesta en medio de un formidable barullo.

Los cronistas locales no dejaron de ocuparse de la gran fiesta del 4 de Julio de 1812 y de su inesperado desenlace. Cuenta uno de ellos que Poinsett visitó poco después al Presidente Carrera para agradecerle la participación de las autoridades en su fiesta y manifestarle sus sentimientos por las deplorables ocurrencias a que ella dió margen.

Refiriéndose a estas últimas, habría dicho en esa ocasión Mr. Poinsett a su alto interlocutor: Me declaro y confieso responsable de todo: no había cuidado todavía de formarme concepto cabal de la generosidad de los vinos chilenos. Si lo hubiera tenido, habríamos alcanzado dos ventajas, evitar un prematuro y tan poco agradable desenlace de la fiesta y hasta ahorrar unos cuantos pesos, porque evidentemente habría bastado para celebrar el "Liberty Day" con una cantidad mucho menor de tan necesario elemento.

No dice, desgraciadamente, el cronista si la respuesta de Carrera participó del buen humor de Poinsett, ni cuales fueron los términos de las seguridades que en esa ocasión debe haber recibido el Cónsul de los Estados Unidos sobre la participación que en el futuro seguirían tomando los chilenos en la celebración del 4 de Julio.

ALBA CRUZ.

MODAS Y HOGAR

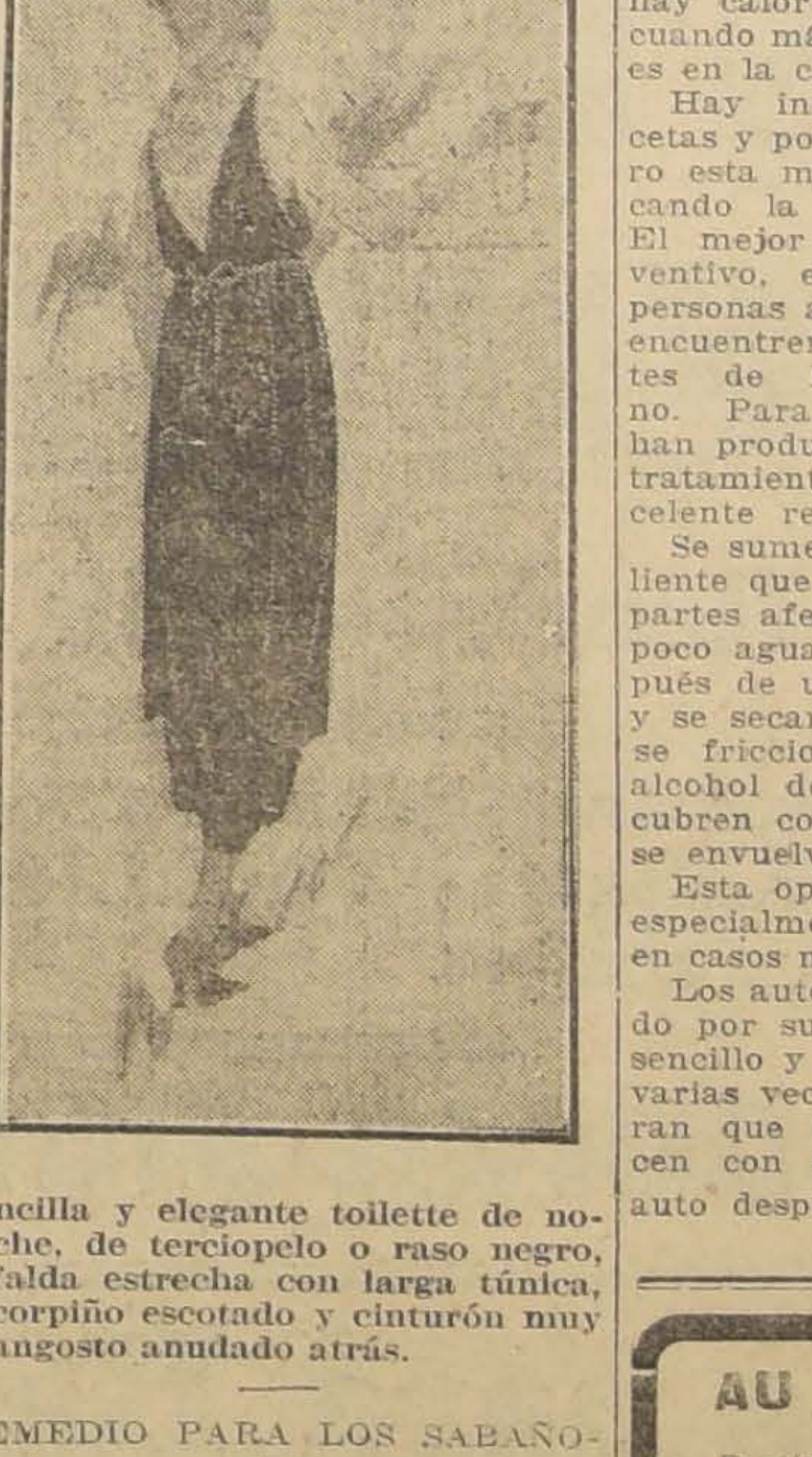

Sencilla y elegante toilette de noche, de terciopelo o raso negro, falda estrecha con larga túnica, corpiño escotado y cinturón muy angosto anudado atrás.

REMEDIO PARA LOS SABAÑONES

Los fríos y humedad del invierno producen en las personas débiles o linfáticas los sabañones, tan desagradables por las molestias que causan como por el feo aspecto que toman las manos. Uno de los motivos que activa la congestión producida por los sabañones es la humedad tibia; por eso debe cuidarse de secar muy bien las manos y de evitar ponerlas al fuego estando húmedas.

Igual efecto se nota cuando se tiene mucho tiempo en los bolsillos o el manguito, donde siempre hay calor y humedad; y por eso cuando más molestan los sabañones es en la cama.

Hay infinitos tratamientos, recetas y pomadas para curarlos, pero esta misma variedad está indicando la poca eficacia de ellos. El mejor tratamiento es el preventivo, es decir, cuidar que las personas afectas a este mal, se encuentren bien tonificadas antes de la llegada del invierno. Para combatir los que ya se han producido vamos a indicar un tratamiento más que ha dado excelente resultado, es el siguiente:

Se sumergen en agua lo más caliente que sea posible soportar, las partes afectadas, se agrega poco a poco agua más caliente aún; después de un largo rato, se retiran y se secan muy cuidadosamente y se friccionan vigorosamente con alcohol de 40 grados; por fin, se cubren con pomada alcanforada y se envuelven con un lienzo.

Esta operación conviene hacerla especialmente antes de acostarse y en casos muy graves 2 veces al día.

Los automovilistas han encontrado por su parte, un remedio más sencillo y eficaz aún: se friccionan varias veces con bencina y aseguran que los sabañones desaparecen con tanta rapidez, como un auto después de un atropello.

LILY.

AU PRINTEMPS
DE PARIS

Participamos a nuestra distinguida clientela, que acabamos de recibir el Catálogo de Lujo, conteniendo las ULTIMAS NOVEDADES DE VERANO.

A fin de que los encargos lleguen en época oportuna, rogaríamos a nuestros clientes nos pasaran sus encargos cuanto antes.

SIGUE LA GRAN REALIZACION
De Articulos de Invierno
EN
La Casa Escocesa

SOBRECAMAS importadas de Plumas
a $ 25 c|u.

FRANELAS amoletonadas de un color y listadas
$ 2.90 el metro

VIYELLAS de Lana legítimas, grande y selecto surtido
$ 4.90 el metro

PALETOES tejidos de Lana, todos colores
Desde $ 32.50 c|u.

GUANTES de Hilo para Niños. Gran abrigo
$ 1.60 el par

GUANTES de Lana tejidos, para señoras, Niños y Caballeros
Desde $ 3.50 el par

SALDOS de Casimires, Cheviots, Cachemiras, Paños Amazonas, liquidamos
Desde $ 7.90 el metro

Aprovechar

LA CASA ESCOCESA
JOHN MELROSE & C.o
137 - AHUMADA - 137

RESTAURANT
"TEUTONIA"
Bandera 839 - 843

Próximamente inauguración de los nuevos COMEDORES para FAMILIAS y gran HALL, calefacción y confort.

COCINA MODELO

Salas para Banquetes

Orquesta de 1er. orden

BANCO HIPOTECARIO DE CHILE

Establecido en 1894 por la fusión de las Secciones Hipotecarias de los

BANCOS NACIONAL DE CHILE, VALPARAISO Y AGRICOLA

CAPITAL AUTORIZADO	$ 10.000,000.0
CAPITAL PAGADO: (50,000 acciones de $ 200 cada una)	10.000,000.0
FONDO DE RESERVA	1.200,000.0
FONDO DE EVENTUALIDADES	1.400,000.0
FONDO DE DIVIDENDOS	576,224.7

CONSEJO DE ADMINISTRACION

PRESIDENTE:
Leonidas Vial

VICE-PRESIDENTE
Alberto González Errázurlz

CONSEJEROS

Ramón Bascuñán
Manuel Bunster V.
Máximo del Campo

Luis Dávila Larraín
Manuel Ossa Covarrubias
Domingo V. Santa María

Ismael Valdes Valdés

GERENTE:
Salustio Barros O.

SUB-GERENTE:
Pedro Ovalle O.

Quincuagésima Primera Memoria Semestral

Presentada por el Consejo de Administración a los señores Accionistas del Banco Hipotecario de Chile en 14 de Julio de 1919

SEÑORES ACCIONISTAS:

En cumplimiento de lo establecido por los Estatutos, no es grato daros cuenta de las operaciones del Banco del primer semestre de este año, sometiendo a vuestra aprobación el Balance, que os presentamos con el estado de Ganancias y Pérdidas.

La utilidad que se manifiesta, de...	$ 1.318,257.3
agregada al Fondo de Dividendos de..	576,224.7
deja disponible la cantidad de...	$ 1.894,482.1

Os proponemos:

Pagar a los señores Accionistas un dividendos de $ 20 por acción..	$ 1.000,000.0
Destinar a Fondo de Retiro y a Gratificación de Empleados..	44,365.0
Destinar a Fondo de Reserva...	150,000.0
Aumentar los Fondos en Suspenso, para riesgos de los préstamos, en..	100,000.0
Y dejar en el Fondo de Dividendos el saldo de..	600,117.1
TOTAL IGUAL...	$ 1.894,482.1

La Junta General Extraordinaria celebrada en 14 de Enero de este año, acordó la emisión de diez mil acciones de valor d $ 200 cada una, para aumentar el Capital del Banco en dos millones de pesos, completando así los diez millones de pesos autorizad por los Estatutos Sociales.

La operación quedó terminada; los señores Accionistas a quienes se dió preferencia para tomar una acción por cada cuatro d las registradas a sus nombres, subscribieron 9,893 acciones. Las 14 acciones no subscriptas y las 93 acciones procedentes de la agr pación de fracciones, fueron vendidas y su valor se pagará a quienes corresponda.

Durante el semestre los negocios han tenido un desarrollo normal. Los préstamos de bonos hipotecarios ascendieron a $ 10 millones 473,000, y en razón de amortizaciones ordinarias y extraordinarias se retiraron bonos de la circulación por valor de $ 6 m llones 855,500. La emisión excede en $ 3.617.500 a la del semestre anterior y se distribuye así entre las diversas series:

Serie del 6% y 2% de amortización..	$ 3.283.000.00
Serie del 6% y 1% de amortización..	140,000.00
Serie del 7% y 2% de amortización..	29.737,400.00
Serie del 7% y 1% de amortización..	6.941,500.00
Serie del 8% y 2% de amortización..	17.849,400.00
Serie del 8% y 1% de amortización..	103.294,500.00
TOTAL...	$ 161.245,800.00

Os corresponde designar cuatro señores Accionistas para que formen la Comisión Inspectora de las cuentas del semestre, d de ellos como propietarios y los otros dos como suplentes.

Santiago, Julio 1.o de 1919.

SALUSTIO BARROS O.,
Secretario.

LEONIDAS VIAL,
Presidente.

Banco Hipotecario de Chile

BALANCE EN 30 DE JUNIO DE 1919

DEBE

Capital	$	10.000,000.00	
Fondo de Reserva...		1.200,000.00	
Fondo de Eventualidades.		1.400,000.00	
Fondo de Dividendos...		576,224.78	$ 13.176,224.78
Amortización Extraordinaria.	$	198,985.72	
Billetes Amortizados por Pagar del Semestre..		341,500.00	
Billetes Amortizados por Pagar Rezagados...		1.229,700.00	
Contribución Municipal sobre Bonos...		235,810.24	
Cupones por Pagar del Semestre...		378,259.50	
Cupones por Pagar Rezagados		1.278,671.00	
Dividendos Anticipados		2,501.50	
Dividendos del Semestre		6.754,022.71	
Dividendos por Pagar sobre Capital..		6,164.00	
Fondos de Ahorro y Retiro de Empleados...		205,408.91	
Impuesto Fiscal sobre Bonos		4,888.81	
Operaciones Pendientes		1.711,867.36	$ 12.347,779.76
Emisión en Circulación			
Billetes Hipotecarios en Circulación..	$	161.245,800.00	
Billetes Comerciales en Circulación..		27,000.00	$ 161.272,800.00
Ganancias y Pérdidas			$ 1.318,257.39
			$ 188.115,061.93

HABER

Banco de Chile en Cuenta Corriente...	$	5.888,924.02	
Banco de Chile en Depósito a Plazo...		1.500,000.00	
Caja en Efectivo..		87,246.89	$ 7.426,17
Bonos y Acciones	$	9.856,900.20	
Bonos en Compra Condicional		1.946,361.02	$ 11.803,26
Bienes Raíces...	$	3.953,750.18	$ 3.953,75
Material de Escritorio	$	1,000.00	
Material de Emisión		1,000.00	
Muebles...		20,000.00	$ 22.00
Cuentas Pendientes	$	663,578.01	
Dividendos por Recibir		2.081,773.84	
Documentos por Cobrar		605,310.22	
Documentos Descontados.		30,033.00	
Primas de Seguros por Cobrar		49,524.45	
Intereses por Recibir		243,336.03	$ 3.673,0
Obligaciones Hipotecarias	$	161.209,324.07	
Obligaciones Comerciales		27.000.00	$ 161.236,32
			$ 188.115,06

Ganancias y Pérdidas

DEBE

Castigos Varios...	$	26,119.35	
Gastos Generales		25,955.23	
Impuestos...		28,109.60	
Material de Emisión (consumo y castigo)		24,641.44	
Material de Escritorio y Muebles (consumo y castigo)		16,701.42	
Sueldos...		105,376.18	$ 226,903.21
Utilidad...			1.318,257.39
			$ 1.545,160.60

HABER

Haber de esta Cuenta por Intereses, comisiones, descuentos, arriendos y producto de los bonos y acciones...	$ 1.545,16
	$ 1.545,16

SAMUEL IRARRAZAVAL LIRA,
Contador.

JOAQUIN AGUIRRE LUCO,
Delegado del Gobierno.

SALUSTIO BARROS ORTUZAR,
Gerente.

VENTAJAS DE LA VIDA SOCIAL

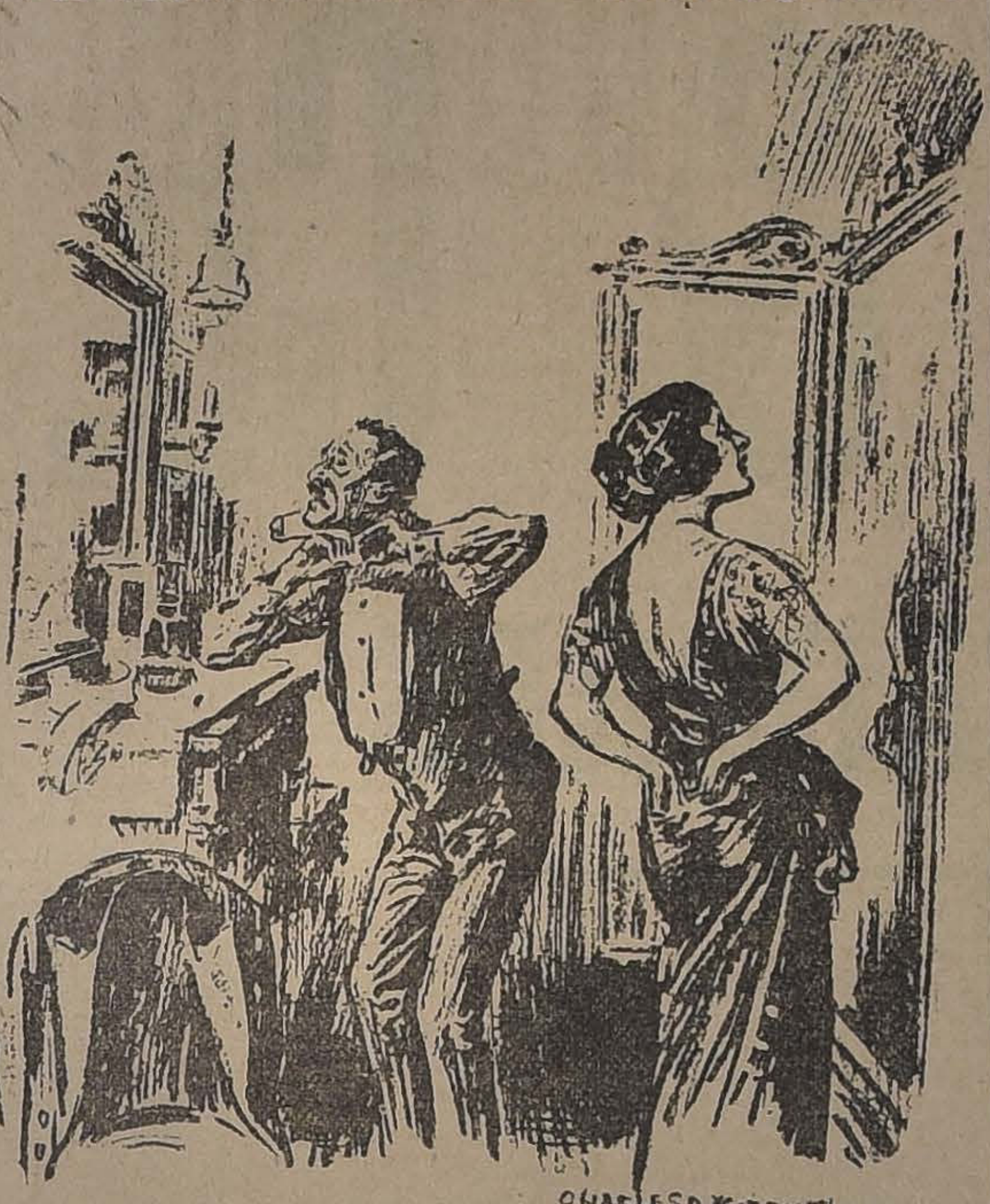

CUANTA MOLESTIA Y SATISFACCION PROPORCIONAN LOS TRAJES DE BAILE

UN BAUTIZO

(Tomado del libro "En Plein Vol")

"Señores... mañana despertar a las cuatro... salida al amanecer... nos elevaremos sobre Epernay, y después pasaremos las líneas aquí... evitando esta floresta... El índice del capitán corre sobre la carta y en la libreta nosotros anotamos los objetivos por bombardear. Ciento veinte litros de esencia. Dad las órdenes a vuestros mecánicos. Buenas noches".

Después y en el momento de salir y designándonos un soldado que lo había acompañado:

"Olvidaba... Os presento el caporal piloto M. que ha llegado esta noche de la Reserva General sobre un aparato nuevo... Formará parte desde ahora de nuestra escuadrilla... Hasta mañana".

Nosotros estrechamos la mano al recién llegado, un joven delgado, de aire muy dulce, demasiado a nuestro parecer.

Lo invitamos a compartir nuestro whisky sin soda y a tomar asiento en nuestro poker. Rehusa con cortesía en palabras extremadamente amables pero muy firmes.

Nuestro nuevo camarada se ha sentado y ha sacado de su bolsillo un libro que lee sin ocuparse de nosotros. Su actitud nos irrita un poco. Nosotros estamos habituados a camaradas expansivos que al llegar al frente echan de un solo golpe todo lo que saben y que nos hablan de los últimos cuentos de las cámaras, de los teatros, cosas que siempre oímos con ansiedad.

No es muy algre el novicio... ¿Sabes lo que lee?"

"Pregúntaselo; esa será una manera como cualquiera otra de entrar en conversación".

F... se aprovecha de un alto del poker para dirigirse a él. "Seguramente leéis el último libro de René Benjamín o "Le Sens de la Mort", de Bourget?"

"No.... No... un libro viejo "La Chambre Blanche", de Bataille... versos..."

"Versos! Usted puede leer versos durante la guerra", exclama F... con un desprecio mal disimulado.

"¿Por qué no?; además es la primera vez que vengo al frente; he pasado el examen militar hace tres semanas".

Y bien, querido, no habéis escogido el filón viniendo a una escuadrilla de bombardeo... Esto no es como la escuela. Los molestan bastante.

"Haré lo que pueda, contesta el nuevo, firmemente".

La seguridad con que lo dice nos choca un poco. Es necesario confesarlo, los viejos pilotos de los cuales muchos han hecho la campaña, desde el principio aprecian al joven piloto que al llegar se informa, pide datos, obligándonos así a contar sus aventuras aéreas, algunas veces sus proezas. No vale ser modesto... Nos gusta mostrar que no hemos tenido miedo en el peligro, sentimos placer en describir el combate en que hemos ganado nuestra palma.

"Es enervante este nuevo camara con su mutismo, su despreocupación, ni que fuera un veterano, que tuviera la Cruz de Guerra, pero un adolescente seguramente de la clase 1916, que sale de la escuela, que no conoce los misterios del poker y desprecia el whisky!"

Indudablemente ha causado mala impresión, no podemos disimularlo, y es sin efusión que le estrechamos la mano antes de acostarnos.

...Las cinco... terreno de salida, viento del norte... fuerte helada... Los faros de acetileno dirigidos sobre los aparatos alumbran los mecánicos ocupados en los últimos preparativos... el cielo pálido, blancuzco hacia el este... hacia el enemigo.

El capitán desciende de su auto: "Nuestra escuadrilla partirá la primera, cada uno por grado y antigüedad como de costumbre..."

—"¿Y yo, mi capitán?" Es nuestro joven y poco comunicativo camarada el que ha hablado.

"¿Usted?... pero usted va a hacer algunos vuelos de ensayo para empezar, después algunos bombardeos de líneas... después podrá tomar parte en los grandes raids".

"Mi capitán, yo os quedaría reconocido si me acordarais el favor de salir hoy con la escuadrilla... Ese será para mí el mejor de los aprendizajes".

Un momento de silencio, el capitán lo considera, después: "como gustéis, yo no os puedo rehusar ir a batiros... Vuestro aparato está listo".

"Sí, mi capitán, está ya en líneas con los otros..."

Se alegra la mañana, ante nosotros nuestros pájaros están alineados como para una revista, el de nuestro camarada es el último.

De repente todos nos vemos las caras y apenas podemos contener la risa...

En la delantera de su "Carlingue" se distingue en letras doradas un nombre de mujer "Berta".

Es necesario explicar que nuestros jefes nos permiten bautizar nuestros **coucous**. Nosotros tenemos en la escuadrilla el clan de las fantasías con los nombres de "Madeleine Bastille", "Mais J'vais Pique", "Pan Dans L'oeil", el de los serios con "Quand Meme!", "Alsacia", "La Revanche", pero aunque a menudo hemos sido tentados de poner nuestros aparatos bajo la protección de un nombre querido, no nos habíamos jamás atrevido.

El capitán frunce las cejas y dice malhumorado:

"¡Berta! Berta! Si cada piloto pega el nombre de su amiga sobre **su carlingue**, qué parecería entonces mi escuadrilla!"

Después con sorna: "¡Y bien!... Id a bautizar a vuestra Berta. Los señores adversarios no dejarán de tirarles las grajeas de costumbre".

Nosotros asentimos, satisfechos de que el nuevo recibiera una buena lección:

"Es un gran fanfarrón!... No duda de nada... No ha jamás volado sobre las líneas enemigas y ya se permite poner el nombre de **sa poule sur son oiseau!** ¿Qué harán los veteranos entonces?"

El día se ha elevado ya, pálido, lívido como si hubiera pasado una mala noche; hacia el sur se colorea ligeramente de rosa.

Partida.... Un poco antes el capitán me ha llamado aparte y me ha dicho: "Durante el raid cuidad del nuevo...

...Le he dado un viejo bombardeador... pero no basta... vedlo bien... Es idiota ese niño con su "Berta", pero eso no es razón para dejarlo en apuros."

Unos minutos más tarde en compañía de V...., mi fiel bombardeador, volábamos detrás de él siguiendo su rastro.

Viento de lado incómodo... algunos remolinos por encima de los bosques....

"¡No maneja mal Berta!!"

"De veras virajes correctos!!"

La tradicional subida... 2,400 metros... Pasamos las líneas... nos cañonean.... humos blancos... humos negros... nos vuelven a cañonear... Nos llegan bastante cerca sus artilleros pero no pensamos en el peligro... Vemos solamente a "Berta" que se sostiene admirablemente.

"No tiene miedo.—Se sabe defender!....

Llegada sobre nuestro objetivo... tirada de las bombas.. en ruta para Francia!...

El nuevo nos deja admirados literalmente. Una sangre fría perfecta que se traduce por una estabilidad perfecta en la línea de vuelo.

Nosotros estamos confundidos y un poco despechados, tan confundidos y despechados que no vemos un aviatik que nos caza, sino después de haber oído y recibido la primera salva de su ametralladora. Conversación rápida y animada en nuestro aparato.

—"Bien que estamos!..."

—"¿Tú no los has visto entonces?"

—"Yo me fijaba solamente en el nuevo... Derecho encima de él!"

—"Atención; voy a bajar bruscamente para pasarle por debajo".

—"Lo que es este no se me va..."

—"Amén!"

Maniobra bajo las balas... Me zabullo... El aviatik queda encima y recibe al pasar una salva bien apuntada de F.... parece herido en sus obras vivas porque desciende vertiginosamente.

"¡Ya está! ¡Ya está!" grita F... quien emprende un cake-walk regocijado; después bruscamente:

—"Zut!... Otro!..."

—"¿Qué?"

—"Otro aviatik!... No juego más! Ellos exageran!"

La cosa comienza a estar menos cómoda... mucho menos cómoda... la maniobra para hacer frente al aviatik nos ha separado de los camaradas... En fin... vamos...

Nueva maniobra que tiene éxito. F.... alentado por su éxito reciente apunta cuidadosamente como en los ejercicios.

Tac... tac... tac.... tac.... tac..., después se para repentinamente.

—"Tira... Pero tira, animal!"

—"Atracada... mi ametralladora está atracada!..."

La cosa va de mal en peor... Yo me agarro al volante y comienzo una serie de virajes excéntricos para molestar al adversario... Mientras que F... dejando su ametralladora inútil continúa valerosamente la lucha a tiros de carabina, pero es demasiado desigual, estamos todavía a una quincena de kilómetros de las líneas... un mínimum de diez minutos por hacer... Diez minutos... Diez siglos...

"Es para hoy, grita V... pálido de rabia, después, súbitamente:

—"Un compañero... Un compañero... todavía no nos tienen..."

—"¿Un monoplano?

—"No, un biplano... tiene el viento en su favor... ya llega... ya llega...!"

A nuestra izquierda llega un biplano a toda velocidad en nuestro socorro. A mil metros emprende el combate, el aviatik nos abandona y se va en contra del nuevo adversario.

Combate maravilloso. Combate al cual asistimos nosotros casi impotentes... Las ametralladoras crepitan.... Cucardas tricolores contra cruces negras... Nosotros lo seguimos con gran ansiedad.

¡¡Bravo!!! ¡¡Hurrah!!! El alemán es herido—vira de bordo medio desequilibrado y huye como un pájaro herido...

Imposible perseguirlo, estamos todavía sobre los enemigos que comienzan otra vez a regarnos sin cuidado de pegarle a su aeroplano. ¡Buen día!! Dos enemigos derrotados.— Pero nosotros no pensábamos en la victoria.

Nuestros corazones van hacia aquellos que nos han salvado, en un impulso de reconocimiento y de admiración.

¿Quién es?.... Nos acercamos.. su carlingue miro... la dirección se me sale de las manos... "Berta", es "Berta", es el nuevo el que nos ha salvado!...

F... y yo cambiamos una larga mirada sin hablar, pero nos hemos comprendido; el remordimiento, un remordimiento inmenso nos oprime, y es con la oreja gacha que aterrizamos.

A la llegada, en dos palabras, los camaradas son puestos al corriente.—Estupor— después entusiasmo desbordante y cuando el nuevo aterriza, con el capitán a la cabeza, vamos a su encuentro a paso gimnástico.

F... y yo escalamos su carlingue y lo abrazamos; pero él, con una amable sonrisa, apartándonos dulcemente:

"Poned atención, señores, estoy ligeramente herido", y nos enseña su brazo izquierdo, de donde sala un filete de sangre.

Su bombardeador explica con voz entrecortada:

"Maravilloso... Es maravilloso! Ustedes entienden... es un as!... un as! El es quien os ha visto en peligro y quien ha corrido a socorreros... herido... ha manejado sin un desfallecimiento; les digo que es un as!..."

Con infinitas precauciones lo sacamos de su aeroplano, y su brazo herido al pasar rozando el exterior de su **carlingue** deja una traza sangrienta sobre el nombre de "Berta", sobre aquel nombre de que tanto nos habíamos burlado, y el capitán le dice con emoción:

"Venís de bautizarla con vuestra sangre, mi joven camarada... su nombre le quedará... lo habéis ganado, esto le dará un placer a vuestra amiguita! Y el nuevo con una sonrisa dulce un poco crispada por el dolor:

"Esto le causará placer a mamá, mi capitán, porque Berta es el nombre de mamá.

MARCEL NADAU

Para sacar a tierra los botes

Al sacar del agua las canoas y botes pequeños, arrastrándolos por alguna distancia sobre las quillas, se producen fácilmente desperfectos que son causa de que el agua penetre en los botes.

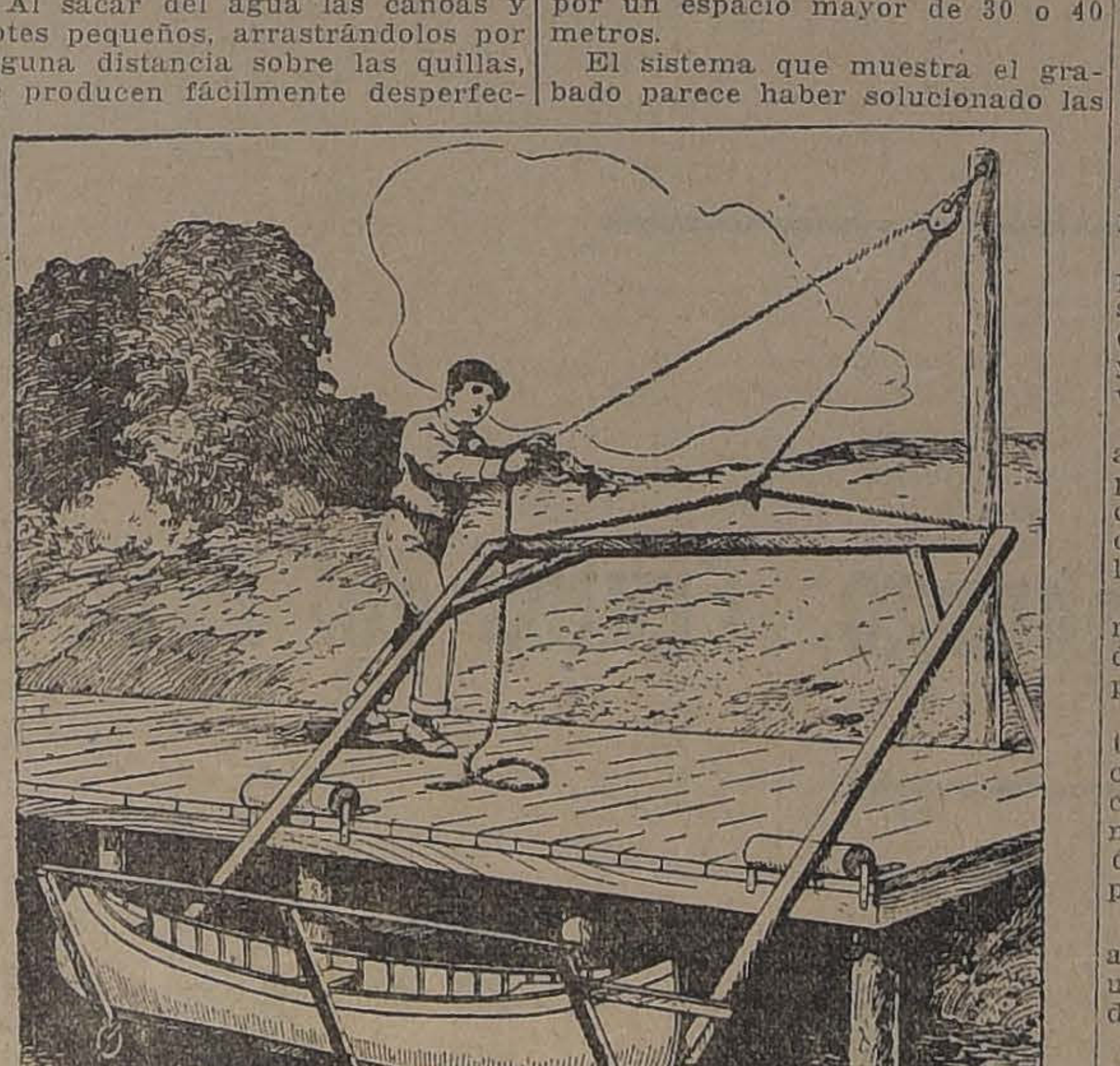

Fuera de esto, es una tarea pesada el arrastre, necesitándose los esfuerzos de dos personas, por lo menos.

El uso de rodillos de madera, tal como se practica en algunas partes, ayuda algo, pero no soluciona satisfactoriamente el problema. Y las dificultades se aumentan bastante, en el caso de clubs de gran número de socios, pues no es raro que haya que arrastrar los botes por un espacio mayor de 30 o 40 metros.

El sistema que muestra el grabado parece haber solucionado las dificultades. Se trata de un aparato que sirve para sacar el bote del agua, del mismo modo que para llevarlo a distancia. En la base tiene dos pequeñas ruedas, para el trasporte fuera del agua. De este modo, una sola persona puede, con facilidad, manejar los botes ordinarios.

El aparato se introduce en el agua, debajo del bote. Tirando simplemente de la cuerda, el bote queda fuera del agua. Dos rodillos de madera, colocados a la orilla del muelle, facilitan la operación.

VIDA SOCIAL

EN LA DIPLOMACIA.—

El secretario de la Legación del Ecuador, señor Ricardo Crespo Ordóñez, tiene fijada transitoriamente su residencia en el Hotel Savoy.

LA MANIFESTACION PRO-PAZ.

Numerosos caballeros de los que han adherido a la idea de que sea celebrado debidamente el restablecimiento de la paz universal por el vecindario nacional de esta capital, como lo hacen separadamente las diversas colonias extranjeras, han acordado suplicar a los señores don Horacio Fábres, don Recaredo Ossa Covarrubias, don Julio Subercaseaux B., don Arturo Claro Prieto, don Alberto Mackenna, don Francisco Rojas Huneeus, don Fernando Alamos Iñiguez, don Jorge Fierro Carrera, don Osvaldo Velasco M., y don Jorge y don Luis Phillips Huneeus, que se constituyan en Comisión, para resolver la forma y fecha de la manifestación y llevarla en seguida a cabo, fijando la cuota que juzguen conveniente para el efecto.

A dicha Comisión podrán agregarse, si lo tuvieren a bien, uno o dos miembros más de cada uno de los Clubs Sociales, Militares y Políticos y de los diarios de la capital y corporaciones que adhieran al proyecto, a fin de dar a éste todo el esplendor posible.

La reunión preliminar de la Comisión podría celebrarse a las 6 de la tarde de hoy en la Imprenta de "El Mercurio"; y hacemos la súplica en ese sentido.

BENEFICIO.—

Hoy a las 6 tendrá lugar en el Teatro Unión Central, el concierto que ha organizado el Comité de Señoras del barrio Vicuña Mackenna, y que como ya lo hemos dicho tiene por objeto hacer el sorteo de los 76 premios ofrecidos en la colecta de caridad privada.

Durante los entreactos, distinguidas señoritas de nuestra sociedad, venderán cupones para el sorteo, así es que hasta última hora pueden tener oportunidad de tomar números. El premio mayor es de $ 3,000 con un total de 8,000 en premios.

A esta fiesta han sido especialmente invitados S. E., el Presidente de la República y su distinguida esposa.

Los palcos han sido tomados por distinguidas familias de nuestra sociedad, cuya lista damos:

Excmo. señor don Juan Luis Sanfuentes, Señoras Luisa S. de Cousiño, Sara del Campo de Montt, Luisa Lynch de Gormaz, Leticia S. de Valdés, Ramón Balmaceda, Javier Figueroa, Mariano Melo Egaña, Baltasar Villalobos, Roberto Lyon, Guillermo Edwards, Alfredo Calvo Mackenna, Federico Wightimann, Daniel Bernales, José Alberto Bravo, Enrique Riveros, Luis Rozas Ariztía, Mariano Melo Lecaros, Pedro Wilson y Blas Vergara.

Las localidades de platea y balcón están casi agotadas. Dado el particular atractivo de la fiesta de hoy, y estando tomadas las localidades por distinguidas familias de nuestra sociedad, podemos asegurar que la fiesta de esta tarde será todo un éxito para sus organizadoras.

PEACE CELEBRATIONS.—

A combined Service of Thanksgiving be held in Unión Church, Calle Nataniel corner of A. Ovalle on Sunday, July 6th, at 5:30 P. M. to celebrate the signing of Peace.

The Service will be conducted by Rev. J. H. Mac Lean, P. J. Walker and Charles Braden, and will be attended officially by H. B. M. Minister and the U. S. A. Chargé d'Affaires.

Members of the English speaking colonies as those of the Allies desiring to join, are cordially invited to attend this special Service of Thanksgiving.

MATRIMONIOS. —

El Domingo 6 del corriente a las 11 A. M., se efectuará en la parroquia de San Rafael, el enlace del señor Eduardo Hert D., con la señorita Sara L. Marinot A.

ENFERMOS.—

En el Pensionado del Salvador fué operado de apendicitis el prestigioso vecino de Temuco, don Manuel Brito, por los doctores Benavente, Muñoz Ball, y Marchant.

Su estado es satisfactorio.

—Ha sido operado de apendicitis, en el Pensionado Alemán, el señor Carlos Klockmann.

—Ha sido operada de apendicitis, la señora Clemencia Rodríguez de Lavín por los doctores Torres Boonen, Brockman, Vargas Salcedo y Godoy. Su estado es satisfactorio.

—Desde hace días se encuentra enfermo de cuidado el Ministro de la Corte Suprema, don José Toribio Marín.

VIAJEROS.—

En el vapor "Taltal", que llega el Domingo a Valparaíso, regresan de Tacna, el capitán don Pedro Alvarez Salamanca, señora Rita Swast de Alvarez y sus hijos Augusto, Ligia y Octavio Alvarez S.

—En la próxima semana regresará a Santiago don José Savión Proguet.

IN-MEMORIAM.—

Mañana Sábado 5 de Julio, primer aniversario del fallecimiento de la señora Dominga C. v. de Aspillaga, se dirán 2 misas, por el descanso de su alma en el Templo de San Francisco, a las 8 y a las 9 A. M.

PROFESION RELIGIOSA.—

Hizo ayer su profesión religiosa, Sor Marta, del Purísimo corazón de María, en el mundo la señorita Margarita Millán del Río, sirviendo de madrina la señora Laura Millán v. de Preller.

RECEPCIONES. —

Anoche se efectuó la recepción ofrecida por las señoritas Marta y María Villalobos Arteaga a un grupo íntimo de sus relaciones.

—En la tarde de ayer recibieron a sus relaciones, el señor Raúl Claro Solar y señora Mercedes Montes de Claro.

PARTES DE MATRIMONIO. —

Circula el siguiente parte:

César A. Moraga Fuenzalida y Trinidad Albónico Meneses, participan a Ud., su matrimonio efectuado privadamente el 20 de Abril próximo pasado.

Santiago, Junio de 1919.

NUEVO CURSO DE CRUZ ROJA. —Se inaugura ayer. —

Con numerosa asistencia de alumnas se inauguró ayer el nuevo curso de Cruz Roja, que tendrá a su cargo el doctor Ostornol.

El curso quedó dividido en grupos de 12 alumnas, que se iniciarán próximamente en la presentación del dispensario, a fin de que se impongan del material y de los instrumentos que se emplean en la atención de los heridos.

En la mañana de ayer la señora esposa del Presidente de la República, señora Ana E. de Sanfuentes, visitó el Dispensario de la Cruz Roja; recorrió todas las secciones, demostrándose muy complacida del estado de este humanitario servicio.

En los días dedicados a la atención de los enfermos esta sección tiene un movimiento diario de 50 y 60 heridos.

Se practican toda clase de curaciones, bajo la vigilancia de los médicos profesores.

En el curso que se acaba de inaugurar habrá una clase semanal, los días Jueves de 3 a 4; los Sábados de 9 a 12, habrá visita al Dispensario.

RECONOCIMIENTO A MRS. KIMBAL BRADEN. —

Una comisión del Consejo Nacional de Mujeres de Chile, visitó anteayer, en su alojamiento del Hotel Oddó, a la distinguida dama norteamericana Mrs. Mary Kimbal Bradeu, que se encuentra de paso entre nosotros.

Por encargo del Directorio del Consejo, la Comisión le expresó a Mrs. Braden los agradecimientos de la mujer chilena por la elevada actitud que ha sabido desplegar aquella dama en Estados Unidos, en favor de nuestro país. Se refirió especialmente a la defensa que Mrs. Braden hizo de nuestro país, en circunstancias que un conferencista norteamericano había iniciado una tenaz campaña de desprestigio en contra de nuestro país.

La distinguida dama norteamericana, al agradecer este homenaje, expresó que su acción en favor de Chile no tenía más mérito que el íntimo conocimiento que tenía de esta Nación. Agregó que en el futuro procuraría hacerse verdaderamente acreedora del cariño de las mujeres chilenas, llevando adelante, cada día, con más entusiasmo, una eficaz labor de acercamiento entre ambos países.

La Comisión puso en manos de Mrs. Braden una comunicación enviada por el Consejo, como un testimonio del sentimiento, expresado por las damas que pasaron a saludarla.

EL CONCIERTO DE GALA DE HOY.—Brillante promete resultar el concierto de gala que, en homenaje a la celebración de la paz, dará esta noche, a las 9.30, en el Teatro Municipal, el gran pianista y director de orquesta señor Maurice Dumesnil.

Esta audición será la más importante que se ha ejecutado jamás en nuestro país. Las obras francesas que se nos ofrecen, junto al Egmont, de Beethoven, son de una belleza sin igual. La orquesta, dirigida por Dumesnil, ha ensayado esmeradamente cada número del programa.

A este concierto asistirá el Cuerpo Diplomático en su casi totalidad, y distinguidas familias de nuestra sociedad han tomado gran número de localidades de platea y palcos, en la Casa Weil.

Las localidades estarán hoy a disposición del público en la boletería del Teatro Municipal, desde las 10 de la mañana.

Con este concierto se despide de Santiago el gran artista francés a quien, nuestra sociedad ha mirado como a un verdadero predilecto, por sus notables facultades artísticas, su caballerosidad y su inteligencia superior.

El programa completo de este concierto sinfónico es el siguiente:

I

Beethoven.— Obertura de "Egmont".

Bizet.—Suite "L'Arlesienne".

Preludio-Minuetto-Adagio-Carillón.

Lalo.—Scherzo.

Berlioz.—Marcha de la "Dannazione di Fausto.—(Orquesta).

II

Himno Nacional Chileno.

La Marsellesa.

(Orquesta).

Chopin.—Nocturno, op. 9.

" —Polonesa militar.

" —Valse op. 64.

Liszt.—Sueño de amor.

" —Rapsodia N.o 11.

(Piano solo).

III

Massenet.—Bajo los tilos de Alsacia.

Saint-Saens.—Danza macabra.

Saint-Saens.—Marcha militar francesa.

(Orquesta).

Lo mejor de lo mejor

JUMBO

—EL AS DE LOS TEES—

Una mezcla de los Tées más selectos de las Indias.

DEJESE GUIAR Por Nosotros

YA SEA en la elección de un medicamento, en la compra de un aparato; ya sea para ordenar la ejecución de una receta o de un análisis, puede Ud. fiarse en la experiencia y en la seriedad de nuestro personal.

Siempre estará Ud., bien aconsejado. No tratamos de forzar la venta, preferimos granjearnos la confianza de nuestros clientes haciéndoles gastar lo menos posible.

El cliente debe ser amigo de nuestra Casa y por eso nos empeñamos en que guarde buen recuerdo de nuestra probidad profesional y de la modicidad del desembolso hecho en la

"Botica Francia"

ESTADO 154

Teléfono Inglés 2132. - Casilla 2105

SANTIAGO

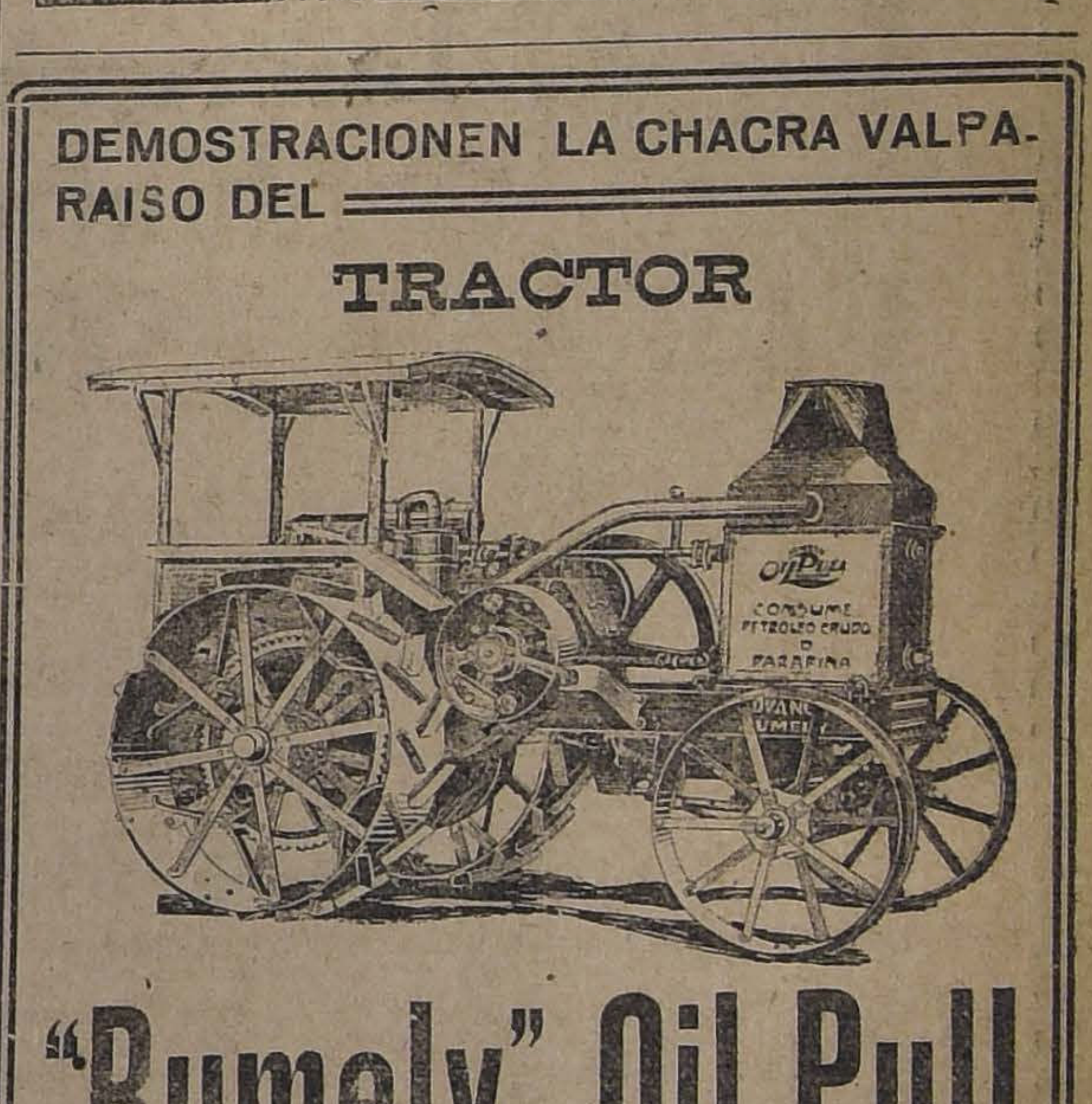
DEMOSTRACIONEN LA CHACRA VALPARAISO DEL

TRACTOR

"Rumely" Oil Pull

Hoy y Mañana

De 2 a 5 P. M.

BESA y Cía., Importadores

NOTA.—Los carros Núm. 3—Ñuñoa—dejan en la puerta la de chacra.
OilPull
CONSUME PETROLEO CRUDO O PARAFINA

FABRICA DE

MUEBLES

FINOS

LLULL Hos.

MERCED 386

5-G

SAL REFINADA DE MESA

marca GALLO, en frascos; marca MYLORD, en tarros, superior en calidad a las marcas extranjeras. En venta en todos los buenos almacenes.

Exíjase como garantía la firma de HORMANN Y CO., Bandera 559. 11-G

Del Dr. S. N. Hayashi, conocido especialista del masaje científico

POMADA PARA SABAÑONES

"SIMOYAKE GUSURI"

Esta preparación ha dado el mejor resultado contra la enfermedad de sabañones

VENTAS EN LAS BUENAS BOTICAS

En años anteriores ha experimentado el 90 por ciento de sanos.

Por mayor: Botica PORTAL MAC-CLURE, Plaza de Armas esquina Merced.—Casilla 2208.

SE ATIENDE PEDIDOS DE PROVINCIAS.

NOTA.—Para evitar falsificaciones, cada caja lleva su timbre de garantía en letras japonesas.

GRAHAM, ROWE & Co.

IMPORTADORES Y EXPORTADORES

Unicos Agentes de:

Automóviles Hudson Super-Six
Automóviles Essex
Automóviles Renault y Napier
Neumáticos Michelín
Tractores Best (Cater Pillar)
Tractores Twin City
Cultivadoras Tiller
Motores Peters (Semi Diesel)
Stock de repuestos para nuestros automóviles y maquinarias
Cajas registradoras National y accesorios y repuestos
Cajas de Fondos Chubb
Lubricantes Whitmore
Pintura blanca Monoplano
Aceite de linaza Monoplano
Azul de Reckitt Brasso
Líquido limpiar metales Brasso
Explosivos Nobel Glasgow
Hilo en ovillos Alexander y Gong
Wisky Usher

ARTICULOS DE

Mercería, Abarrotes, Productos Químicos, Ferretería, Sacos, Osnaburgo, Frutos del País.

GRAHAM, ROWE & Co.

Santiago, Bandera 267 - 275

Liverpool, New York, Santiago, Valparaíso, Antofagasta, Lima, Callao, Oruro

LA NACION

Santiago, 4 de Julio de 1919

EL ANIVERSARIO DE LOS ESTADOS UNIDOS

El día consagrado al recuerdo de la emancipación de los Estados Unidos, reviste hoy la especial solemnidad de una efeméride triunfal del imperio del derecho y de la fraternidad sobre todos los pueblos del orbe. Los tañidos de la campana de Filadelfia, sacudida hace siglo y medio casi por la mano fervorosa de Benjamín Franklin, resuenan ya en todos los campanarios del globo. Y las sombras de Washington y de toda esa pléyade de cuáqueros, puritanos y libre pensadores, sabios y sencillos, que hacían de la libertad del pensamiento y de la independencia individual el credo sublime de la redención de la humanidad, pueden ya abismarse en la satisfacción infinita del triunfo de sus doctrinas.

Los Estados Unidos enfrentan este día de victorias y de regocijo convertidos en el Imperio Económico, Industrial y Etnico más poderoso que pudiera fusionar jamás el principio de la vida en el crisol definitivo de todas las razas superiores. Pueden mirar al porvenir como los árbitros de la paz, así como en el pasado reciente fueron los árbitros de la guerra. Tienen la conciencia de ser los sacerdotes armados e incansables del fuego de la equidad y del derecho internacional que arde en el altar de las naciones. Están preparados con todas sus energías a la lucha victoriosa por el progreso y el mejoramiento de las condiciones del bienestar humano. Nunca, puede decirse, cayó en suerte a un pueblo una misión más espléndida e imperecedera.

Para Chile, estos triunfos son lo que para todos los países débiles, especialmente los del Nuevo Mundo: la garantía definitiva. Disipados los recelos de las distancias y de los años de incompleto conocimiento mutuo, hemos podido ver en cada acto de la actual política norteamericana un nuevo eslabón de solidaridad, de cordialidad, de verdadera afinidad de intereses y de expectativas. En plena guerra, ese país ha tenido el tiempo suficiente para poner a nuestro servicio muchas facilidades económicas. La Misión Financiera que presidida por el senador Yáñez, acaba de visitar ese país, no ha encontrado sino puertas abiertas en la buena voluntad de gobernantes, financistas y hombres de trabajo. No hace muchos días la sociedad de Santiago ha rendido homenaje de admiración y de gratitud a la gentil esposa de un ciudadano norteamericano residente entre nosotros, que tuvo la energía de levantarse en un teatro neoyorquino para confundir a un propagandista que afrentaba a nuestra raza y a su historia. Una representación diplomática y comercial muy distinguida y apreciada completa este panorama de acercamiento y de simpatías.

Y si en el pasado debimos al espíritu de empresa de un modesto capitán norteamericano de alma gigantesca: el primer ferrocarril suramericano tendido entre Copiapó y Caldera, la primera línea de vapores con Europa y tanta primicia del progreso del siglo XIX, cuya historia está escrita en el pedestal del monumento de Wheelwright; en el presente, tenemos aquí industriales, capitalistas y grandes casas de comercio que radican en nuestro suelo cada día mayores intereses y despiertan al intercambio universal riquezas cada día más fabulosas, que sin su iniciativa habrían quedado estagnadas muchos años, tal vez siglos. Por eso LA NACION saluda en esta fecha inmortal a esos pioneers esforzados del progreso que están sirviendo a Chile al mismo tiempo que hacen grande el nombre de la Unión y el prestigio de su bandera estrellada.

* * *

UNA NUEVA CRISIS MINISTERIAL

En la tarde de ayer ha trascendido al público la noticia de que el Gabinete se encontraba en crisis. Aún cuando no existe todavía un documento oficial que permita conocer los fundamentos precisos de esta renuncia, debemos considerar esta situación como exacta para los efectos de analizarla brevemente.

Nos encontramos de nuevo en presencia de uno de esos fenómenos ya menos frecuentes en la vida cívica de Chile, en que el organismo ministerial falla por su base y en que la totalidad de los miembros del Gabinete se apresuran a hacer acto de solidarismo, acompañando a aquél o aquéllos de sus colegas que por algunos motivos se ven en el caso de abandonar el Gobierno.

Hemos ocupado muchas columnas editoriales en combatir semejante costumbre, injustificada y perturbadora, que daña profundamente la continuidad de la política administrativa y que esteriliza por un período de tiempo más o menos prolongado, la solución de todos los problemas de interés nacional. Con la organización del actual Ministerio, esta teoría nuestra consiguió un primer éxito que podía presagiar el entierro de la ceremoniosa formalidad de las renuncias colectivas. Y es de esperar por el bien del país, que en este caso, los Ministros que no tengan ninguna dificultad insalvable con el Parlamento o con los partidos que representan, podrán continuar atendiendo sus respectivos Departamentos de Estado, sin interregnos ni incertidumbres de ninguna especie.

Dentro del correcto funcionamiento del régimen parlamentario, los Gabinetes abandonan el poder sea en presencia de un voto claro y terminante de las Cámaras, sea a consecuencia de una evolución de los partidos que forman la mayoría encargada de apoyarlos. Cuando se trata de asuntos de índole meramente administrativa, de divergencias sobre procedimientos gubernativos, cada Ministro afronta su propia responsabilidad y si se retira, en nada afecta este retiro a la situación de sus colegas. Se llena la vacante, el Gobierno sigue marchando y el país no tiene nada que sufrir con semejantes cambios. Esa es la única teoría compatible con la índole de nuestras instituciones y respetuosa de las verdaderas aspiraciones de un país que ya ha experimentado en muchos años, las consecuencias dolorosas de esta rotación que está llevando constantemente a la Moneda a Ministros, que, apenas alcanzan a imponerse de los asuntos de su cargo cuando ya se ven envueltos, sin motivo alguno, en la marea descendente de la solidaridad.

Nos encontramos hoy en el segundo de estos casos. LA NACION, sostenedora por principio fundamental de su programa de la estabilidad de los Gabinetes, ha sabido en todo momento rendir homenaje al buen espíritu y a la laboriosidad en muchos casos sorprendente de los señores Ministros, sin que esta adhesión le impidiese analizar a la luz del interés público y de las buenas tradiciones del Gobierno, todos los actos ministeriales que en su concepto no encuadraban dentro de esas normas. Si esta crisis, como parece, se resuelve por un cambio total o parcial en la composición del Ministerio, lamentará la primera emergencia como un rudo contraste para los principios que sostiene invariablemente, y habrá en la segunda de hacer cumplido reconocimiento de las buenas cualidades y del celo demostrado por los ciudadanos que abandonan puestos de tan alta laboriosidad y de tan innegable sacrificio.

Queda, entonces, entregada al criterio patriótico de los dirigentes de la Alianza Liberal, cuya mayoría se mantiene inalterable, la delicada misión de solucionar esta dificultad con las menores perturbaciones posibles para el país.

* * *

NUESTRA MISION FINANCIERA

En una de las últimas sesiones del Senado, el señor Ministro de Relaciones Exteriores dió algunas explicaciones sobre la forma útil para el país y satisfactoria para el Gobierno, en que se desarrollaba la labor de la Misión Financiera en Europa y Estados Unidos que preside el senador Yáñez. Pero, desgraciadamente, la versión que se dió a la prensa no estaba ajustada a las palabras realmente pronunciadas por el señor Barros Borgoño.

Esa circunstancia hizo que procurásemos inquirir del señor Ministro algunas noticias sobre la marcha de esa Misión. Y en tan autorizada fuente hemos sabido que la Misión Yáñez continúa cumpliendo las instrucciones que el Presidente de la República y la Cancillería creyeron conveniente darle para solucionar ciertos problemas de interés nacional. Así, mientras los señores Tocornal y Villanueva finiquitan en Estados Unidos algunos asuntos pendientes, el señor Yáñez, con el consejero señor Amunátegui y el resto del personal de la Embajada, han iniciado en París otras negociaciones de importancia, que tardarán posiblemente algún tiempo en llegar a término.

Ahora bien, parece absolutamente inoficioso abrir debate sobre esta materia, mientras no se conozcan las instrucciones que el Presidente de la República dió a la Misión Oficial, ni la índole de las negociaciones finiquitadas o por finiquitar en los distintos países recorridos hasta ahora. El interés nacional exige no perturbar esa labor patriótica con un debate que carece de base precisa y que sólo podría perjudicar la realización de las gestiones que el Gobierno de Chile tiene derecho de confiar a esta clase de misiones. Baste por ahora saber que el señor Ministro de Relaciones Exteriores se siente satisfecho por la forma en que el senador Yáñez y sus asesores están atendiendo los intereses de la República, que le han sido encomendados. Toda precipitación para tratar tan delicado asunto, que no se conoce a fondo todavía, resulta perniciosa para el país.

Freudenburg & Balmaceda

COMPRAMOS
FUNDO DE COSTA

Extenso, adecuado para siembras y especialmente para crianzas, se prefiere en la provincia de

COLCHAGUA

Precio: hasta $ 1.000,000

Ordenes a nuestro:

Departamento de Fundos

José Manuel Balmaceda T.
Guillermo Freudenburg C.

330.—MORANDE.—330

La administración centralizada

Ha sido formulada en el Congreso una aspiración que viene trabajando, desde hace algún tiempo, a ciertas provincias, que parece motivar en ellas el principal tema para los artículos de sus periódicos, y con respecto a la cual este diario ha cumplido el deber de llamar sobre ella la atención del público de Santiago, y en especial de los centros de opinión política. Nos referimos al ideal **federalista** de Gobierno, el cual ha llegado a ser concebido y se mantiene, a lo que parece, como un medio—como el único medio—de combatir victoriosamente y para siempre el vicio del **centralismo** que se echa en cara a la administración pública chilena, en todos sus aspectos.

Cabe, en tratándose de esta materia y de la forma cómo se la presenta, hacer estas dos preguntas: ¿Es efectivo que una excesiva **centralización** determina—como podríamos decir repitiendo una frase que Ferdinand Dreyffus empleara refiriéndose a Francia—a la vez que una congestión en el cerebro la anemia de las extremidades del país? Caso de ser ello efectivo, ¿es la implantación del **sistema federal de gobierno** el medio verdadero, el único medio, o siquiera el medio más fácil y expedito de concluir con esa centralización excesiva?

Ocupémonos, por ahora, de la primera cuestión.

Y digamos, por ejemplo, que las obras ferroviarias se construyen no sólo en la provincia de Santiago o sus vecinas; que Talcahuano, en el sur, y Antofagasta, en el norte, han sido y siguen siendo, como puertos, objetos de la preferente atención de los Poderes Públicos; que tampoco ha sido olvidada la ciudad de Valdivia, dotada ya de un espléndido malecón y cuyo río empieza a ser objeto de trabajos de dragaje encaminados a devolverle sus condiciones de navegabilidad; que de diez o quince años a esta parte se han multiplicado en capitales de provincias y hasta de los departamentos los liceos de hombres y de mujeres, los institutos comerciales, y aún tal o cual escuela técnico-industrial; que un plan metódico y fundado sobre bases de equidad se viene realizando para dotar del servicio de agua potable a poblaciones que acaso no habían soñado aspirar a él; que otro tanto ocurre con el servicio, no menos indispensable, de alcantarillado; que las Cortes de Justicia, suficientes en número y bien distribuídas, permiten a los litigantes de todas las provincias disponer de facilidades más o menos iguales.... ¿En qué consiste, pues, el **centralismo**, si no se quiere aludir con esa palabra al hecho de hallarse concentrada en Santiago, junto con el asiento de los Poderes Públicos, la actividad política?

Se alude, y parece que con razón, a la circunstancia de haberse ido creando, poco a poco, y casi como obedeciendo a un plan prefijado, una serie de **Direcciones** que han establecido en la capital de la República el centro de todos los servicios públicos; que han substraído a los Intendentes y Gobernadores la pequeña parte de las funciones y de las atribuciones que les quedaban después de la implantación del régimen de la comuna autónoma; y de ese modo, dejado sin grandes posibilidades de iniciativa y de fiscalización—o sea, casi sin nada qué hacer—a los agentes del Ejecutivo.

La amplitud desmedida de facultades de que disfrutaron antaño tales agentes, y que ejercían, bajo la inspiración del Presidente de la República, ha quedado reducida a un mínimo, parte por virtud de reformas legislativas, como las que introdujo el Código Penal en 1874, las que dejó establecidas en 1885 la ley de Régimen Interior y las que en 1891 dejó implantadas la ley de Municipalidades; pero además—necesario es reconocerlo—no pequeña parte tiene, en esto de la frecuente inactividad o infecundidad de los representantes de la administración central, la propia desidia de los mismos. Lejos de velar por la integridad de las atribuciones y de poner celo extremo en el cumplimiento de las obligaciones que las leyes han dejado, parecen más bien—dicho sea esto en general—dispuestos o resignados a aceptar de buen grado una situación, que si no es de las más correctas es cómoda, por lo menos.

Pero, por otra parte, debe reconocerse que no siempre es tan rápida como debiera ser la contestación que el Ministerio da a la nota del agente del Ejecutivo en la provincia; que tarda mucho, en ocasiones, la resolución que se solicita, porque la peregrinación forzada de los antecedentes de oficina en oficina, así lo requiere; que la Dirección del servicio afectado se traba en contienda de competencia, o cosa parecida, con el Intendente o Gobernador, demorándose la tramitación de un asunto que reclamaba despacho urgente...

Si esto es lo que se califica como **centralismo**, no cabe negar que existen esos vicios en nuestra administración, arraigados desde antiguo y resistiendo a más de un intento de extirpación. Pero no es con leyes especiales, ni con reformas constitucionales cómo se puede poner más actividad y expedición en el manejo y tramitación de las gestiones que interesan a las provincias, que es como decir al país todo. Es cosa de mejoramiento de nuestros hábitos burocráticos, de rectificación de nuestras costumbres políticas, de acentuación del espíritu de trabajo, lo mismo de los representantes del Ejecutivo en las provincias, próximas o remotas, que de los que en Santiago asumen en las oficinas de los Ministerios o en las treinta Direcciones e Inspecciones que hay en pie, las funciones de supervigilancia y control de los servicios administrativos.

Se repite con frecuencia que en Chile no hay Gobierno. Eso se dice haciendo referencia a la instabilidad ministerial producida por razones políticas o parlamentarias. Pues bien: si en ese sentido no hay Gobierno, tampoco lo hay en el sentido de **administración**.

Y, a nuestro entender, la mitad del descontento de las provincias,—que no pierde oportunidad para hacerse oir, — reconoce esa causa; la cual, a su vez, puede tener su origen en la intromisión de los políticos en la administración, impuesta las más de las veces, por las peticiones exigentes de las mismas provincias...

* * *

Contratación de obras públicas

Tenemos el propósito de señalar hoy a la atención del señor Ministro de Industria y Obras públicas, un punto que reviste singular importancia y que lleva ya muchos años sin ser encarado debidamente por el Gobierno. Nos referimos al sistema para la contratación de obras públicas, que adolece, a nuestro entender, de graves defectos.

Por de pronto, la celebración de los grandes contratos de obras públicas se sujetan a disposiciones de un Reglamento que es, sin disputa alguna, el documento oficial peor redactado y peor concebido que exista.

Allí, por ejemplo, cuando es preciso hablar de la **resolución** de los contratos, se habla de la **rescisión** de los mismos, confundiendo así dos situaciones jurídicas bien diversas y que producen efectos bien diversos también: e incurriendo, por consiguiente, en un error fundamental, harto impropio en un documento público, perteneciente a una repartición que tiene un núcleo de abogados a su servicio.

Pero los contratos de obras públicas fracasan—además del descuido que se gasta en la redacción de las escrituras que establecen el vínculo jurídico entre las partes,—por graves deficiencias en el sistema de realizar las obras y en la parte técnica con que el Fisco las prepara o las vigila.

Y cuando hablamos en general del fracaso en los contratos de obras públicas, no hacemos una aserción antojadiza, sino que recordamos: la Escuela de Ingeniería; el canal del Mauco; el canal del Laja; algunos alcantarillados, etc., etc.

Es preciso buscar con atención las causas que provocan hechos como los que estamos observando, y que nos llevan a que sea una excepción que un contratista fiscal termine tranquilamente su trabajo.

Parece que son dos los motivos principales de este continuo fracaso: el primero, la deficiencia de los estudios con que el Fisco llama a propuestas públicas y los errores que constantemente se observan en los proyectos oficiales; y después, la escasa vigilancia que se mantiene durante la ejecución de las obras; y en no pocas ocasiones, la facilidad con que se aceptan contratistas sin reputación.

Para demostrar estos hechos hay ejemplos bien recientes. Los estudios que sirvieron de base a la formación del proyecto oficial para la construcción del Canal del Laja, permitieron calcular los precios y la duración de la obra sobre la base de que el trazado del canal debía hacerse, en casi toda su extensión por terrenos arenosos, arcillosos o de trumaos. Pues bien, en la ejecución de la obra resultó que el subsuelo del terreno, tenido por el Fisco como trumaos, era tosca o ripio en conglomeración.

En tales condiciones, sin que sepamos a quien corresponde la responsabilidad de esto, el contrato debió paralizarse, irrogando un gravísimo perjuicio a los canalistas, que son quienes pagarán en definitiva la obra.

¿Por qué pasan estas cosas? preguntamos nosotros. ¿Acaso no tiene el Fisco elementos para hacer mejores estudios? Seguramente el contratista debió hacerlos por su parte; pero como no tratamos de establecer en este artículo a quién corresponde la responsabilidad de lo ocurrido, nos limitamos a dejar constancia del perjuicio que irroga el hecho de que una obra haya tenido que paralizarse por que el costo calculado por el Fisco para ella, era enormemente inferior al costo racional de la misma.

Es bien difícil evitar en grandes contratos, como son de ordinario los fiscales, que aparezcan errores en los estudios previos. Algunas veces estos errores benefician al Fisco como podría ocurrir en el caso del Canal del Laja y como ha ocurrido en el de Mauco; pero otras veces le imponen gravámenes muy serios.

Sabemos, por ejemplo, de un túnel construído en el ramal de Alcones a Pichilemu, en que el contratista de la obra se ganó el 100 por ciento.

El defecto común a todos estos contratos es el de hacerlos por suma alzada: Cuando se trata de una obra grande, como un Canal que suele correr por cuarenta o cincuenta kilómetros, los errores que se cometan en los cálculos hacen subir las ganancias para uno y las pérdidas para otro, a sumas fabulosas. Tanto el que encarga la obra como el que la toma a su cargo, siempre que se trate de grandes trabajos, como puertos, ferrocarriles o canales, corre un riesgo demasiado grande, que le da a estos contratos un carácter aleatorio y peligroso que no es lógico que tengan.

Por esto en Francia se ha suprimido el contrato por suma alzada para estos grandes trabajos, y todos se realizan por administración.

Con este sistema se lograría evitar que hubiese de ordinario dos proyectos en cada obra pública: uno que está en el papel y otro que se va realizando según los inconvenientes o facilidades que el terreno ofrece.

Si a este carácter aleatorio de los contratos de obras públicas por suma alzada, se agrega la enorme porción de facultades que se reserva el Fisco, que alcanzan hasta términos exagerados a veces, la resultante se presenta con la mayor claridad y ya se puede ir palpando: los grandes empresarios o contratistas no entran a ejecutar obras fiscales sino sobre precios que les pongan a cubierto de toda contingencia.

Mientras tanto el país necesita impulsar este género de actividades.

Para obtenerlo, será preciso empezar por corregir el Reglamento para contratos de obras públicas, de todos sus innumerables errores; mejorar dentro de lo posible, en competencia y probidad, el personal fiscalizador de tan importante repartición; y hacer por fin que tales contratos sean realmente conmutativos, o lo que es lo mismo, representen siempre un esfuerzo y un gravamen que guarden correlación entre el de quien encarga la obra y el empresario.

Volveremos, en primera oportunidad, sobre estas materias.

* * *

Reorganización del servicio consular

Informados por la Comisión de Relaciones, se encuentran ya sometidos a la aprobación del Congreso, los proyectos de aumento del arancel consular y de creación de varios consulados. El primero de estos proyectos aumentará considerablemente las entradas que el Fisco percibe por derechos consulares, y en estos tiempos de crisis en que el país necesita recurrir a todos los medios posible para procurarse ingresos, es de esperar que su despacho no encontrará obstáculos entre nuestros legisladores. Los países de abundante importación, como Chile, tienen en sus servicios consulares y aduaneros, una importante fuente de producción para sus finanzas y es, pues, laudable que en las actuales circunstancias se dé a nuestro servicio consular la verdadera importancia que le corresponde en tal sentido.

El segundo proyecto, de creación de consulados, manifiesta claramente el propósito del Gobierno de principiar a nacionalizar el servicio y evitar así, que consulados cuya renta les permite ser de profesión sin gravamen alguno para el Fisco, estén en manos de extranjeros que por más voluntad que tengan, no pueden dedicar gran tiempo al servicio del país, pues la mayoría son comerciantes, que tienen asuntos propios que atender de preferencia.

Al nacionalizar nuestro servicio consular, no sólo se obtiene un mayor desarrollo en nuestras relaciones comerciales, fomentadas por ciudadanos chilenos verdaderamente interesados en ello, sino que se consigue realizar una propaganda eficiente en favor de Chile, la cual hasta hoy no ha dado resultados prácticos.

Sabemos que para llenar los nuevos cargos que se van a crear, el Ministro de Relaciones piensa preferir a los cónsules que salieron del Perú y que actualmente están cesantes.

Nada más justo: son funcionarios antiguos y que han sabido cumplir con sus deberes, y tienen por lo tanto títulos sobrados para ocupar los nuevos Consulados.

Al pasar

ES DE JUSTICIA

El diputado por Los Andes, señor Tito V. Lisoni, ha presentado a la Honorable Cámara un proyecto de ley, a fin de conceder la suma de seis mil pesos anuales a la viuda e hijas solteras del que fué don Franklin de la Barra.

Para nadie es un misterio que el juez que acaba de bajar a la tumba fué durante toda su vida un modelo de funcionario, que vivió sin conocer los halagos de la fortuna, disfrutando sólo de los afectos que su hogar respetable le proporcionara, y entregado por completo al ejercicio de la magistratura sin que jamás la política ni la amistad inclinasen sus fallos justicieros.

Sus largos años de servicios, que tempranamente agotaron sus fuerzas, su celo ejemplar en el desempeño de su cargo y su acrisolada honradez, son títulos que no todos los servidores públicos pueden exhibir con la pureza y facilidad del señor de la Barra.

Cuando se ha gastado energía y talento, en servir en estas condiciones a la República, bien pueden tener legítimo derecho sus herederos para no sólo esperar sino solicitar del Estado su protección.

Por estas consideraciones estamos ciertos que el bien inspirado proyecto del diputado señor Lizoni, no podrá menos que encontrar la más favorable acogida de parte de todos los miembros de la Cámara.

Así lo esperamos.

LOS ESTADOS UNIDOS, PAIS "DRY"

Junto con el presente mes de Julio, ha entrado en vigencia en los Estados Unidos la ley que, oleada y sacramentada por todas las legislaturas de la Unión, prohibe en el territorio nacional la fabricación, expendio y consumo de bebidas alcohólicas.

Hemos observado que el anuncio de este magno suceso, llamado a marcar época en la historia norteamericana, tanto como la abolición de la esclavitud o la prohibición de los trusts, no ha causado entre nosotros sensación poca ni mucha. Será porque en este país las leyes no se cumplen, y el hecho de que se dicte una, sea aquí o en Cantón, no es cosa de preocupar a nadie; o que, no siendo los Estados Unidos país productor de un trago de nuestro gusto, como España, Francia, el Rhin o Curacaví, nadie se ha considerado directamente afectado por tamaña reforma: el hecho es que la ley prohibicionista norteamericana ha causado menos revuelo que la que hubiera ocasionado, venga un ejemplo, la abolición de las peleas de perros en la Senegambia.

No nos parece que debiéramos considerar el caso con tal indiferencia. Así como nuestro doctor habrá leído la noticia con las gafas relampagueantes de júbilo, justo hubiera sido que la gran comunidad de los bebedores realizara algún acto de condolida solidaridad para con los cofrades norteamericanos, a quienes nos pinta un cable de ayer, yendo en aflictiva procesión a dar cristiana sepultura, por los siglos de los siglos, al malaventurado whisky.

Aún es tiempo, pensamos. ¿Por qué no? ¿Por qué no acompañar, desde acá, levantando muy alto la copa espumante de generoso jugo de las parras chilenas, los regocijos con que los norteamericanos celebran hoy su Independence Day? Fácil nos resulta, por fuerza del hábito, el gesto de empinar el codo: hagámoslo hoy con mayor placer y entusiasmo que nunca, en homenaje a nuestra hermana mayor del norte, y en recuerdo de los que tendrán hoy que celebrarse con agua sola.

En barrio Estación

VENDO SITIOS AVENIDA LATORRE Y CALLE NOGALES

Por estar ubicados en barrio de gran porvenir, no distante de la Estación Central, convienen especialmente a los empleados de los Ferrocarriles del Estado.

Además, son apropiados para instalar industrias, o construir propiedades de renta o bodegas de casas mayoristas. **Precio: $ 22 el metro cuadrado los que tienen frente a Avenida Latorre y $ 9 el metro cuadrado los de calle Nogales. Planos y mayores datos en mi oficina**

Carlos Ossandón B.

1030 — HUERFANOS — 1030

LIBROS DE ACTUALIDAD

PUBLICADOS EN LOS ESTADOS UNIDOS

"¡Al asalto!", por el Srgto. Arturo Guy Empey.— La espeluznante historia de un soldado yanqui que pasó por todas las peripecias de la guerra. Formidable, jocoso, verídico. Más de 400,000 ejemplares se han vendido en Estados Unidos. Gran volumen empastado en tela, 300 páginas y numerosas fotografías. Impreso en Nueva York .. .. $ 10

"La Democracia Victoriosa", por F. F. Palavicini.—Obra que posee la visión de la actualidad en los días de lucha anhelante y de púgil esfuerzo, por los cuales atravesó la gran República del Norte. Un volumen empastado, 200 páginas de excelente papel, grabados, etc. $ 10

"Francia batalladora", gran obra del director de "Le Matín", Sr. Stephane Lauzanne, escrita con fervor patriótico, pero ajustada a la exactitud histórica, a la sinceridad y a la nobleza. Sumamente interesante. Un volumen, 260 páginas, pasta de tela. Nueva York 1919. $ 10

Aprenda usted Inglés.— Con motivo del triunfo de los aliados, este idioma será casi universal. Compre hoy mismo su ejemplar o muchos ejemplares para distribuirlos entre sus empleados o miembros de su familia, del ya famoso libro "El Inglés en veinte lecciones", sin profesor, con pronunciación figurada, compuesto por una sociedad de profesorse americanos. Gran volumen, con caracteres muy claros, a dos tintas. Precio . . . . $ 3.90

"Dance Music. The Whole world Plays". Album con más de 90 piezas .. .. $ 10

LIBRERIA
ZAMORANO y CAPERÁN
Compañía 1015. — Casilla 362
SANTIAGO
Pedidos de provincia agregar 0.50 por cada obra

Para el buen paladar:

JUMBO

— EL AS DE LOS TEES —

De aroma y sabor exquisito y sin rival

Vamos bien, al triunfo del Delicioso Te Ratanpuro.

QUININA EN FORMA SUPERIOR NO AFECTA LA CABEZA

Por motivo de su efecto tónico y laxante, el LAXATIVO BROMO QUININA es superior a la Quinina ordinaria. No produce nerviosidad ni malestar en la cabeza. Téngase en cuenta que sólo hay un "Bromo Quinina". La firma de E. W. GROVE, en cada cajita.

Chapa de Roble

americano, cuarteado. Gruesa, cepillada. Especial para molde. Ofrece un saldo de 13,000 pies la Fábrica de Muebles Americanos Víctor Manuel 1483.

Venta desde una hoja

4770-G-5.

¿Porqué debe Ud. pedir sus árboles al Criadero de Arboles de Santa Ines? (Nos).

Porque es el más antiguo, extenso y mejor organizado del país.
Porque posee colecciones matrices de gran selección y pureza para sus multiplicaciones.
Porque dispone de un servicio de patología vegetal propio que da garantía absoluta de que las plantas entregadas son sanas y robustas.
Porque cuenta con grandes stocks para plantaciones industriales de todo género.
Porque sus precios son económicos, equitativos y convenientes.
Porque es el único que hace ventas de importancia para todos los países de la América del Sur.
Porque cuenta con un personal directivo que por su larga experiencia y conocimientos es sin duda el mejor preparado.
Porque es el que más vende en el país.
Porque atiende con igual esmero a los grandes como a los pepequeños pedidos.

PRUEBE USTED Y SE CONVENCERA

Dirija sus órdenes al Administrador, Nos; o a su Agente General, señor Bladi. Vicuña Echáurren: Agustinas 1150.—Casilla 1417.—Santiago.

CAÑERIA NEGRA

de 12-1/2" diámetro por 1/16" y 1/8" espesor con bridas. EN TIRAS DE 4 A 5 METROS

ofrece de ocasión:

FUNDICION LIBERTAD

LIBERTAD 53 - 58

MAÑANA ESTRENO
PATHE NEW-YORK
presenta al primer tenorio de los Estados Unidos
BRYANT WASHBURN
en la emocionante novela de aventuras de cow-boys:
El Fantasma del Rancho
Notable película, en la que desempeña un brillante papel la bella actriz
RHEA MITCHELL

HOY en el ALHAMBRA -:- Gran Día de Moda
FOX IDEAL ESTRENA, en Especial y Noche, la deliciosa película llena de la más fina gracia
LA SEÑORITA ESTADOS UNIDOS
Ultima y encantadora creación de
JUNE CAPRICE
la preciosa muñeca, mimada de nuestra sociedad.

ANTES QUE EL MUNICIPAL
EL CINE ALHAMBRA
presentará a la bella
Germaine Dermoz
primera actriz de la gran Compañía Dramática francesa próxima a debutar, en el grandioso drama de
PAUL HERVIEU
EL ENIGMA
DOMINGO ESTRENO

POLITICA

NUEVAS DIFICULTADES MINISTERIALES

Los Ministros manifiestan a S. E. su propósito de abandonar sus carteras, porque no creen hallar en el Congreso la debida cooperación

S. E. conferencia hoy, a las 11½ A. M., con los presidentes de las Cámaras

HOY SE REUNE LA JUNTA EJECUTIVA LIBERAL

Los señores Tomás Ramírez y Ladislao Errázuriz conferencian ayer con los Ministros liberales

LA SITUACION MINISTERIAL

Ayer se reunieron en el departamento de Relaciones Exteriores los Ministros de Estado, señores Barros Borgoño, Claro Solar, Ramírez, Bermúdez y O'Ryan, con el objeto de considerar la situación que se ha venido creando en el Congreso a algunos proyectos de ley de origen del Ejecutivo. A este Consejo no asistió el Ministro del Interior, señor Anselmo Hevia Riquelme, por hallarse indispuesto.

En esta reunión habría dominado la impresión de que el Gabinete no encuentra en las Cámaras la debida y necesaria cooperación para el desarrollo de su programa.

Los señores Ministros así lo manifestaron a las tres de la tarde a S. E. el Presidente de la República, en una conferencia celebrada al efecto y le habrían expresado, además, el propósito de abandonar sus cargos.

El señor Sanfuentes les habría contestado en el sentido de que no tomaran resolución alguna, y que, por su parte, llamaría hoy a algunos dirigentes de la Alianza para conferenciar sobre el particular.

La noticia de la anterior situación ministerial fué el comentario obligado en los círculos políticos y parlamentarios.

LOS SEÑORES TOMAS RAMIREZ Y LADISLAO ERRAZURIZ EN LA MONEDA

En la tarde de ayer pasaron a la Moneda, con el objeto de conferenciar sobre la situación ministerial con los Ministros liberales, los señores Tomás Ramírez, vicepresidente del Partido Liberal, y Ladislao Errázuriz Lazcano, primer vice-presidente de la Cámara de Diputados.

A su salida tuvimos oportunidad de entrevistarlos.

—No es exacto, nos dijo el señor Ramírez, que se hayan producido dificultades dentro del Gabinete mismo, como se ha rumoreado hoy. Los tres Ministros liberales, con quienes hemos tenido una larga conferencia, separadamente, nos han manifestado exactamente iguales opiniones en el sentido de la más completa armonía entre los miembros del Gabinete.

Tampoco es exacto que hayan presentado las renuncias de sus cargos. Lo que ha habido, según los datos que se nos han suministrado, es que hoy se reunieron para considerar la situación que se está creando con motivo de las observaciones que algunos parlamentarios aliancistas han formulado en la Cámara de Diputados y en el Senado, y que pueden efectivamente llegar a afectar la situación Ministerial. Conformes en esta apreciación, los Ministros la hicieron presente a S. E., quien les pidió que antes de adoptarse ninguna resolución, estimaba necesario conversar con los dirigentes de la Alianza para esclarecer el alcance de los hechos producidos. Esta consulta se hará mañana Viernes.

Por lo que respecta al Partido Liberal, nos agregó el señor Ramírez, estamos resueltos a impedir la crisis y a allanar como corresponde las dificultades que pudieran llegar a perturbar la estabilidad del Gabinete. Tenemos confianza en el Ministerio en general, y especialmente, en los hombres que representan en él a nuestra colectividad. Por otra parte, queremos hacer cuanto esfuerzo sea preciso a fin de concluir con la rotativa ministerial, y es buena prueba de ello la actitud del Partido en la última recomposición del actual Ministerio. Si éste cae, no será, pues, antes de que el Partido haya agotado sus recursos para impedirlo.

Con este objeto, la mesa del Partido ha acordado citar a una reunión de nuestra Junta Ejecutiva para mañana Viernes, a las tres de la tarde. Abrigamos la seguridad de que en esta reunión se arreglarán las cosas satisfactoriamente, por lo que concierne al Partido Liberal; y no dudamos ni por un momento, de que otro tanto harán por su parte los dos Partidos aliados, porque esta es una cuestión que afecta al prestigio de la Alianza, no menos que al país mismo. Por disidencias que en realidad son de detalle, ningún partido, creo, que pueda o quiera asumir la responsabilidad de una crisis de Gobierno en los momentos actuales.

JUNTA EJECUTIVA LIBERAL

En una de las salas del Senado se reunirá hoy, a las tres de la tarde, la Junta Ejecutiva del Partido Liberal, para ocuparse de la situación política.

Con este motivo, se han dirigido ayer las siguientes citaciones:

—La Mesa directiva del Partido Liberal ruega a usted se sirva concurrir a una reunión que celebrará la Junta Ejecutiva, mañana Viernes 4 del presente, a las 3 P. M., en una de las salas del Senado, con el objeto de tratar sobre la situación ministerial.

Santiago, a 3 de Julio de 1919.

—El Comité Parlamentario del Partido Liberal saluda atentamente a usted y le ruega encarecidamente se sirva concurrir a una reunión de la Junta Ejecutiva del Partido, que se celebrará mañana 4 del presente, a las 3 P. M., en uno de los salones del Senado, con el objeto de tratar de la situación del Ministerio.

Santiago, a 3 de Julio de 1919.

—Se nos encarga rogar a los miembros de la Junta Ejecutiva que no hayan recibido citación, se sirvan tener como tal la presente publicación.

LOS PRESIDENTES DE LAS CAMARAS

Hoy, a las 11 1|2 A. M. concurrirán al Despacho presidencial, invitados por el Sr. Sanfuentes, el presidente del Senado, señor Tocornal, y el presidente de la Cámara de Diputados, señor Briones Luco.

JUNTA CENTRAL RADICAL

La Junta Central del Partido Radical se reunirá probablemente en la tarde de hoy para ocuparse de la situación política y ministerial.

CON LOS PRESIDENTES DE LA ALIANZA

Posiblemente S. E. conferencie, también, esta tarde o mañana, con los presidentes de la Alianza Liberal.

JUNTA EJECUTIVA NACIONAL

Mañana Sábado a las cuatro de la tarde se reunirá la Junta Ejecutiva del Partido Nacional, para ocuparse de la designación del Directorio Departamental de Santiago, asunto que está pendiente.

ELECCION COMPLEMENTARIA DE PENCO

Esta noche se reunirán en el Club Demócrata los representantes parlamentarios del Partido, el presidente del Centro Demócrata, el presidente de la Agrupación de Santiago y el presidente del Centro Penquista, para ocuparse de la próxima jornada electoral de Penco.

Se tomarán algunos acuerdos relacionados con la propaganda y con la preparación de la campaña.

DIRECTORIO GENERAL LIBERAL

A fines de la próxima semana, se reunirá el Directorio General del Partido Liberal, para ocuparse de la insistencia de la Mesa Directiva en la renuncia que tiene presentada.

COMISIONES PERMANENTES

Para hoy está citada la Comisión de Legislación y Justicia del Senado.

Está citada, también, la Comisión de Obras Públicas de la Cámara de Diputados, para seguir ocupándose del proyecto de caminos.

PARTIDO RADICAL

CENTRO DE PROPAGANDA RADICAL.— Citación.—Hoy Viernes 4 de Julio, tendrá lugar la elección de Directorio de esta corporación política, a las 9 1|2 P. M. Se recomienda la asistencia, porque la elección se llevará a efecto con el número de socios que asistan. No se exigirá el pago de cuotas.

Acta.—Ayer a las seis y media de la tarde se reunió extraordinariamente esta colectividad política bajo la presidencia accidental de don Luis Constenla, y actuando de secretario don Jorge Octavio Flores.

Se dió cuenta de una nota del Centro Liberal en la que da cuenta de la elección del nuevo directorio. Se acordó contestar dicha nota, manifestando el anhelo del Centro por el éxito del nuevo Directorio en el desempeño de sus funciones.

En la hora de los incidentes, don Evaristo Molina, manifiesta la idea de auspiciar una conferencia del Pope Julio que se daría en el local del Club Radical, y dice que para el efecto se ha puesto al habla con el conferencista mencionado, quien se ha puesto a las órdenes del Centro a este respecto. Se acordó agradecer el ofrecimiento y dedicar una sesión especial para oír dicha conferencia, cuya realización se anunciaría previamente por los diarios con el cuestionario de la disertación.

Se propuso la idea, como un homenaje a la memoria del eminente correligionario, don Valentín Letelier, agregar su nombre al del Centro y organizar una velada solemne con el mismo objeto. Se acordó esto último y se dejó pendiente lo primero.

Se acordó reconsiderar, para los efectos de la próxima elección del nuevo Directorio, el acuerdo tomado en sesiones anteriores por el cual se exigía que los socios estuvieran al día en sus cuotas para tomar parte en la votación.

En la orden del día se acordó por unanimidad felicitar al Ministro de Instrucción Pública y miembro de este Centro, señor Pablo Ramírez, por el nombramiento que ha hecho en la persona de doña Isaura Dinator de Guzmán, para Directora del Liceo N.o 1 de Niñas.

Pasando al segundo punto de la orden del día, se acordó impulsar con energía, la aprobación de la Ley de Instrucción Primaria Obligatoria, Gratuita y Laica, y aplaudir calurosamente la actividad del Ministro en este sentido. Se acordó destinar cierta cantidad de dinero para ayudar a los gastos de la campaña, y nombrar a los señores Moisés Espina, Jorge Octavio Flores, Antonio Colombet y Eugenio Grunwald, para que integren, en representación del Centro de Propaganda Radical, la comisión encargada de dirigir el movimiento estudiantil, político y popular, destinado al éxito de la dictación de la ley.

Por último, en vista de los rumores de crisis ministerial, el señor Constenla propuso y fué aprobado por unanimidad, un voto en el cual se pide a la Junta Central que en todo caso se conserve para el Partido la Cartera de Instrucción y que continúe al frente de dicho Ministerio, don Pablo Ramírez.

Se levantó la sesión a las 8 P. M.

PARTIDO DEMOCRATA

CENTRO GUERRILLEROS DE LA DEMOCRACIA. — Este Centro celebrará sesión hoy Viernes, a las 8 1|2 P. M., en el local de costumbre, Marín 378.

Se recomienda la asistencia a todos los señores socios.

CENTRO PORTEÑO DE LA DEMOCRACIA. — Se ha citado a todos los socios de este Centro a junta general para el Domingo próximo, a las 10 A. M., en su local de la calle Las Rosas 1049.

Por haber importantes asuntos que resolver, se agradecerá la concurrencia de todos los directores y socios.

CUARTA COMUNA. — Se nos encarga citar a asamblea general para el Sábado 5 del presente, a las 8 A. M. Local: Unión Americana número 338.

PARTIDO LIBERAL DEMOCRATICO

ASAMBLEA LIBERAL DEMOCRATICA. — Hoy Viernes, a las 9.30 P. M., celebrará sesión ordinaria esta asamblea, con el objeto de continuar la discusión de su Reglamento interno.

CONGRESO NACIONAL

CAMARA DE DIPUTADOS

Presidencia del señor Briones Luco

Se abrió la sesión a las 4.15 P. M.

Acta

Se aprobó el acta de la sesión 22.a y quedó a disposición de los señores diputados el acta de la sesión 23.a

Cuenta

Se dió cuenta de un informe de la Comisión Permanente de Presupuestos acerca del proyecto remitido por el Honorable Senado que autoriza al Presidente de la República para invertir la suma de doce mil pesos a fin de contribuir a los gastos de pontifical de los nuevos obispos de La Serena, Concepción y Ancud, y de una moción del señor Lizoni en que propone un proyecto de ley por el cual se concede a la viuda e hijas solteras del ex-juez del 2.o Juzgado del Crimen de Santiago, don Franklin de la Barra L., una pensión de seis mil pesos anuales.

Secretaría de la Cámara

Quedó fijado el Miércoles a las 5.1|2 de la tarde para proceder a la elección de Secretario de la Cámara.

Comisión de Enseñanza Comercial

El señor HERRERA LIRA. — Continúa haciendo las observaciones que comenzó en la sesión anterior criticando el acto del señor Ministro de Instrucción al nombrar cuatro miembros más de la Comisión de Enseñanza Comercial. Examina aún otros actos de la administración, aludiendo al nombramiento del Juez de Magallanes, acusado de prevaricato, para declarar que este Ministerio no ha cumplido sus promesas de hacer política nacional.

El señor GUMUCIO.—Ya no las podrá cumplir porque feneció.

El señor HERRERA LIRA. — No lo sabía; pero en todo caso, para aplicar una sanción al acto que critica propone el siguiente proyecto de acuerdo:

"La Cámara estima que el decreto No. 2186 del Ministerio de Instrucción Pública, que aumenta el número de miembros de la Comisión de Enseñanza Comercial, no se ajusta a las correctas prácticas administrativas."

El señor PINTO DURAN. —Contesta las observaciones del señor Herrera Lira sobre la Comisión de Enseñanza Comercial, asegurando que la elección de los cuatro miembros radicales de ese Consejo ha recaído en personas dignas y meritorias, especialmente preparadas en el ramo, y que, por lo tanto, sólo harán buena obra en favor del ramo que van a dirigir.

Obreros desocupados del Norte

El señor PINTO DURAN.—Por otra parte, y para cumplir el objeto primordial que tuvo al pedir la palabra, quiere rogar nuevamente a la Cámara que apruebe la exención del trámite de Comisión del proyecto que consulta 80 mil pesos para los obreros desocupados del norte que ya no tienen qué comer. Esos obreros han llegado a la ciudad en la miseria, sin tener qué comer, por cuanto no tienen ahorros, ni siquiera han logrado un desahucio de sus patrones. No tienen ahorros porque el salario es escaso y porque la inestabilidad de la moneda hace desconfiar a los que algo pueden ahorrar en que esos ahorros se mantengan en su valor y no lleguen a valer cero. Y no tienen el sueldo que pudo producirles el desahucio, porque la justicia de menor cuantía a que tienen que acudir para reclamarlo, en el norte, es un mito.

Porque ayer decía todas estas cosas, los señores Ruiz de Gamboa y Menchaca le dijeron que decía leseras, y, como para cubrirlo de ridículo lo compararon con San Francisco de Asís.

Sólo puede decir, en contestación, que la comparación le honra, porque nada más digno de imitarse que aquel hombre que iba por todas partes repartiendo el consuelo a los afligidos y el recurso al desamparado· pero puede agregar que si San Francisco reapareciera hoy en el mundo no se sentaría en esta Cámara entre el señor Ruiz de Gamboa y el señor Menchaca, sino, seguramente, entre los radicales y los demócratas! (Grandes aplausos).

Termina insistiendo en que la Cámara apruebe su indicación para no hacer insostenible la situación de los obreros de Antofagasta.

El señor BRIONES LUCO (don Carlos). — Adhiere a las observaciones del señor diputado; porque le han llegado telegramas alarmantes de Iquique en orden a la misma materia.

Agua Potable de Pisagua

El señor BRIONES LUCO (don Carlos). — Requiere la acción del Gobierno respecto del Agua Potable de Pisagua, porque la situación de esta ciudad a este respecto necesita remedio inmediato.

Ferrocarril de Lebu a Los Sauces

El señor SANCHEZ (don Roberto), — Del informe, que la Comisión encargada de estudiar las observaciones del señor Silva Maqueira sobre la adquisición del ferrocarril de Lebu a Los Sauces ha elaborado, se desprende, no cargos contra los parlamentarios, como el mismo señor Silva lo hizo presente, pero sí un hecho grave que vale la pena investigar. Se deduce de él que la tasación reservada y ordenada por el Gobierno para tener la base de una negociación importante, fué conocida en el público, o por los proponentes, antes de que esa tasación fuera llevada a la Cámara o dada a la publicidad. Piensa el nuevo Gobierno, como lo propone la Comisión, debe abrir un sumario sobre esta materia que procure el esclarecimiento de este hecho.

Servicio transandino

El señor RUIZ DE GAMBOA. — Da lectura a un telegrama del señor Silva Cortés, en que le hace observaciones sobre la necesidad de que el Gobierno se preocupe de habilitar en todo tiempo, el ferrocarril transandino. Agrega que los perjuicios son considerables y que ha habido extranjeros que antes de esperar han preferido dar la vuelta por Bolivia.

Por su parte, estima que si no se puede habilitar esta línea por Uspallata, aunque lo cree fácil, vale la pena entrar a estudiar el ferrocarril de Antofagasta a Tinogasta o el ferrocarril por Lonquimay para asegurar la comunicación permanente entre ambos países.

Correspondencia transandina

El señor URREJOLA (don Francisco). — También ruega al próximo Ministerio, procurar traer la correspondencia de alguna manera, si no por tierra, por mar, porque al Gobierno argentino no le interesa mucho hacer llegar a Chile esa correspondencia y es nuestro comercio el que sufre las funestas consecuencias.

Automóviles fiscales

El señor URREJOLA (don Francisco). — Reitera la petición de antecedentes hecha por el señor Montt sobre los automóviles, a costa fiscal que mantienen los diversos Ministerios.

Moneda divisionaria

El señor URREJOLA (don Francisco). — También hace votos porque el Honorable Senado despache lo más pronto posible el proyecto sobre moneda divisionaria, porque la falta de sencillo va creando una situación cada día más molesta al público e insostenible al comercio.

Premios del profesorado

El señor JARAMILLO. — Ruega a la Comisión Permanente de Presupuestos que despache el proyecto sobre premios al profesorado. Diversas peticiones, que son de las más justas, le han llegado de San Fernando.

El señor BRIONES LUCO (don Carlos). — Y a mí de Iquique.

El señor RUIZ (don Carlos A.). —Con el mayor gusto colaborará, como miembro de esa Comisión, al despacho de ese proyecto.

Votaciones

Votada la indicación del señor Pinto Durán, para que se exima del trámite de Comisión el proyecto remitido por el Honorable Senado, que consulta trescientos mil pesos para alimentación de los obreros que han quedado cesantes por paralización de las oficinas salitreras, fué aprobada por 32 votos contra 14, absteniéndose de votar 3 señores diputados.

—Quedó anunciado para la sesión próxima.

—La indicación de los señores Claro Solar, Hederra, Torreblanca, Montt, García de la Huerta, Urrutia Ibáñez y Ruiz de Gamboa para que se dé el primer lugar de la tabla en las sesiones ordinarias de los días Miércoles y Jueves desde la próxima semana, al proyecto sobre construcciones portuarias, fué rechazada por 29 votos contra 15.

—La indicación del señor Sánchez, para dedicar la orden del día de todas las sesiones ordinarias a la discusión del proyecto de Banco Privilegiado, fué retirada por su autor.

Casas para inquilinos

En la orden del día continuó la discusión del proyecto sobre Casas para inquilinos, conjuntamente con los contra-proyectos de los señores Lira Infante y Silva Somarriva.

—Usó de la palabra el señor Silva Somarriva.

—Quedó la Sala sin número y se levantó la sesión a las 5.55 h.

LA LAVONINA HUGUET
El mejor desinfectante del cuero cabelludo. Acaba la caspa y limpia el cabello, lo regenera y hermosea. Muy recomendado por los hospitales de Barcelona y París, como el mejor preservativo del tifus exantemático y toda clase de infecciones del cabello.
Pídalo a Daube y Cía., en Santiago, Valparaíso, Concepción, Antofagasta, y a todos los boticarios y perfumistas de la República. Precio del frasco grande: $ 10. Chico, $ 5.
Unico concesionario:
CIA. FARMA
Casilla 22

TEATROS

ALMA SIMPSON Y EARL MORSE

ELLA, SOPRANO DE GRAN ESCUELA; EL, VIOLINISTA DE RENOMBRE

El Martes próximo ofrecerán en el Teatro Municipal su primer concierto entre nosotros, estos dos artistas, que vienen precedidos de las referencias más elogiosas.

Alma Simpson es una soprano de hermosa voz y de escuela de canto superior. Earl Morse, un violinista a la altura de los grandes virtuosos del arco.

Daremos más detalles de estos concertistas y de las audiciones que nos preparan. Hoy publicamos los retratos de ellos.

TEATRO DE LA COMEDIA.— Con las tres funciones que hoy ofrece la compañía Mario-Padin, se despide este conjunto del público de Santiago. Tanto en la matinée, como en la vermouth y en la nocturna, funciones de gala destinadas a conmemorar el aniversario de la Independencia de los Estados Unidos, y la firma del Tratado de Paz, se pondrá en escena el gracioso sainete criollo vaudevillesco, original de Carlos Cariola, titulado "Entre gallos y media noche". Con estas tres representaciones, este sainete completará sus 40 representaciones consecutivas, record alcanzado por una comedia nacional.

De las localidades para la matinée han sido repartidas gratuitamente 500 galerías entre los niños alumnos de las escuelas que las colonias aliadas mantienen en Santiago.

La compañía Mario-Padin se dirige mañana a Valparaíso, para hacer una temporada de un mes en el Teatro de la Victoria. De Valparaíso continuará al norte hasta Bolivia.

Mañana publicaremos un resumen de la actuación de Mario-Padin en Santiago, durante los dos meses que ha trabajado en el Comedia.

TEATRO SANTIAGO.— Tres funciones, en conmemoración del aniversario de los Estados Unidos, anuncian hoy los programas de este teatro.

Habrá una matinée, una vermouth y función nocturna.

Se pondrán en escena "Perecito" "Zangüeta" y "El afinador", respectivamente.

En todas estas secciones trabajará el ventrílocuo El Gran Julián.

En la Vermouth y nocturna, se presentará el popular Pepe Puig, cuyo debut anoche fué muy aplaudido.

La nueva sala de espectáculos

De un nuevo espectáculo podrá disfrutar en breve la sociedad de Santiago. La sala Renaissance se presentará al público no como un simple local cinematográfico, sino como un teatro que proporcione a sus espectadores una distracción culta, refinada y agradable, tanto con las cintas como en la parte musical.

Este detalle reforzará notablemente la función. La orquesta presentará una forma nueva de amenizar el espectáculo, ejecutando, durante toda la exhibición de la película, un repertorio escogido, de acuerdo con el carácter de las escenas.

En los intervalos se ofrecerá una audición especial, y en determinados días de la semana, el violinista que la empresa ha contratado, dará conciertos extras, siempre en función cinematográfica.

Esta forma de trabajo será bien recibida por las familias que siempre buscan la buena música y el intérprete de talento.

Durante el día de ayer se advirtió en este local la presencia de algunas familias que concurrieron a conocerlo. Recorrieron todo el edificio y sus apreciaciones fueron gratas, especialmente para la disposición de los palcos, que se encuentran instalados al estilo norteamericano y europeo.

Es probable que para el día Sábado estén totalmente terminados los últimos trabajos de ornamentación artística.

Noticias Diversas

La compañía Valle Csillac y la compañía de variedades que espera[illegible] al otro lado de la cordillera la primera oportunidad para pasar a Chile, en donde debían trabajar en el Teatro Santiago han decidido ayer en vista del estado del tiempo, que sigue dispuesto a impedirnos el tener buenos espectáculos, continuar su jira por las provincias argentinas, hasta que puedan pasar las nevadas cumbres en condiciones de comodidad.

—Recordamos a los interesados que el próximo Jueves 10 de Julio, se efectuará el remate de llaves para la próxima temporada lírica en la sala del Teatro Municipal.

—En el último correo llegado de Colombia, se decía que terminaba su temporada en el Teatro Municipal de Bogotá la "célebre" compañía Treviño y sus números de fuerza y variedades.

—El Circo Santos y Artigas, troupe que cuenta con elementos de mucho éxito, ha llegado a Lima, en donde hará una temporada.

—La tonadillera Concepción Quijano se ha puesto de novia en el Perú con un hijo del ex-Presidente Billinghurst. Antes, esta misma artista estuvo a punto de contraer matrimonio con un hijo del ex-Presidente y actual candidato a la Presidencia de su país, Augusto B. Leguía. Como se ve, la tonadillera ésa no se anda con chicas.

—Ayer ha debutado en el Teatro Municipal de Talca la compañía de ópera de Adelina Agostinelli, con "Madame Butterfly".

La Compañía de Casimiro Ros

Para nadie es un misterio que la compañía de Casimiro Ros, que actúa desde hace algún tiempo en el Teatro Santiago, lo está haciendo con teatro poco menos que vacío, y sin esperanzas de ver aumentar el público.

Pensamos que, en parte, este alejamiento del "respetable" se debe a dos causas fáciles de subsanar. Una de ellas es la deficiencia de algunos elementos de los que forman la compañía, elementos que podrían ser reemplazados en Santiago mismo por actores que se sabe están por el momento sin trabajo; y la otra causa, es el repertorio de obras cómicas puestas hasta ahora en escena por Casimiro Ros. Casi todas esas obras son demasiado conocidas en Santiago y muchas de ellas perdieron su frescura y ya no agradan.

Por lo mismo que deseamos ver mejorado el ambiente teatral de que hoy padecemos, es que hacemos estas observaciones, fáciles de subsanar. La empresa del Teatro Santiago, que está viendo cómo el público se mantiene retirado de su local, podría tomar nota de estas observaciones, que hemos oído en el público mismo, y que creemos exactas.

Una carta sobre "Nuestra Vida"

"Santiago, 2 de Julio de 1919.—Señor Fernando Gándara Pastor.—Presente. — Mi estimado amigo:

Con mucho gusto aplaudí ayer su bella obra. Es una composición hermosa, con idealismo y con fin moralizador. Tiene colorido y los personajes se mueven con acierto. Todas mis felicitaciones por este acierto que ha coronado el éxito.

Ahora la crítica: Usted, como es natural, ha dado al hombre el "beau rôle". De eso yo no reclamaría, si fuese verdad; pero lo anoto porque es un error.

En la sociedad moderna, pese a quien pese, la mujer es mucho los frívola que el hombre. Si aparecen inconscientes al exterior, es en la mayoría de los casos un medio de acción, un pasaporte en el mundo que las oprime, sin que por eso dejen de haber también muchas necias como las que usted retrata.

La mujer que tiene un marido como el de su obra, no se desliza... La caída es la consecuencia del abandono, y por algo el mundo que tiene la justicia en colectividad, burla a los maridos... Es que sabe que en el fondo son responsables de perder lo que no supieron guardar...

Lo saluda afectuosamente su amiga. — **Inés Echeverría de Larraín**.

Mundo teatral

Esta revista teatral, que dirigen los conocidos autores y literatos señores Nathanael Yáñez Silva, René Hurtado Borne y Fernando Gándara Pastor, está realizando una labor de divulgación de las obras teatrales chilenas, que queremos señalar al público. En efecto, en cada número se publica el texto completo de alguna pieza nacional, eligiéndose para esto producciones meritorias y de autores conocidos.

Damos la lista de las obras ya publicadas, en los diversos números que lleva de vida "Mundo Teatral":

I. "La pendiente", de Manuel Mackenna Subercaseaux.
II. "El culpable de siempre", de René Hurtado Borne.
III. "Rucacahuiñ", de Aurelio Díaz Meza.
IV. "El tío Ramiro", de Aurelio Díaz Meza.
V. "Humo dorado", de Nathanael Yáñez Silva.
VI. "Nuestra vida", de Fernando Gándara Pastor.
VII. "El rival", de Daniel de la Vega.
VIII. "Cielito", de Daniel de la Vega.
IX. "El tío Juan", de Ricardo Edwards.
X. "Agua que no has de beber", de Carlos Cariola.
XI. "El fantasma", de René Hurtado Borne.
XII. "El hombre de la casa", de Víctor Domingo Silva.
XIII. "Carcoma", de Antonio Acevedo Hernández.

Como puede verse, se trata de una lista de autores que se han hecho aplaudir y de una colección de títulos de éxito.

Música

JUAN REYES

(Colaboración)

¡Qué hermoso es el triunfo de este artista genial! y cómo ha realzado su eximia personalidad la encantadora modestia con que llegó a presentarse entre nosotros! Tal como la flor humilde que se anuncia por su exquisito aroma y hay que cogerla en su escondite de ramas para darle su puesto de reina del budoir.

Así se ha impuesto Reyes, por sus méritos imponderables; por su ciencia y su arte magníficos que han penetrado en nuestra alma para hacerla vibrar y conmoverla como jamás lo consiguiera artista alguno!

Y no quiero entrar al análisis de su música; no podría hacerlo; hay tanta belleza y novedad en ella que sólo puede comprenderla el alma... que hablen los críticos, pero yo no comentaré ni el ademán de sus brazos, ni los gestos de su cara; mucho menos el juego del pedal, la firmeza en los "Crescendos" o la tardanza en los "Prestos"... eso lo dirán los entendidos, aquellos que de una plumada describen una puesta de sol o trazan en cuatro líneas las bellezas soberbias de una tempestad...

El arte de Reyes se parece a éso... Yo no puedo describirlo!...

ARTURO BENAVIDES.

SOCIEDAD DE CONCIERTOS SINFONICOS. — ARTISTAS CHILENOS Y ARTISTAS EXTRANJEROS. — Nuestro público, siempre se apresura a demostrar su más amplia confianza y entusiasmo a todo artista que nos viene del extranjero, mientras que a un ciudadano chileno poco caso le hace. ¿Por qué esa injusticia?

Si el público de Santiago estuviere sólo un poco exigente, notaría muy pronto, que un artista chileno puede muy bien competir con cualquiera extranjero, como lo observamos con orgullo en los conciertos que nos obsequia actualmente un eminente pianista chileno. Pero la poca confianza que por lo general demuestra nuestro público hacia un artista compatriota, le obliga a salir de su patria para ejercer su arte bello en otros países, lejos de su patria querida. ¿Por qué? Por la triste razón de que aquí, nuestro público no cree que un chileno tenga también la suficiente capacidad para ser artista.

Ahora, muy pronto, empezará una serie de conciertos sinfónicos, ejecutados por la Sociedad de Conciertos Sinfónicos, formada ad-hoc por **chilenos**; tomarán parte los mejores músicos de Santiago, los cuales serán dirigidos por el maestro Stober. Basta el nombre de Stober para que sea la suficiente garantía del éxito de dichos conciertos.

LAZARUS.

5.o CONCIERTO JUAN REYES.— Los empresarios Friedemann-Vásquez nos avisan que el próximo recital Juan Reyes, se efectuará el Domingo 20 del presente, a las 9.15 de la noche, para darle facilidades a un numeroso público que no puede asistir en las tardes. El recital siguiente será como de costumbre por la tarde. Teatro Unión Central. Venta de entradas como de costumbre, donde Becker.

Buzón teatral

Toda correspondencia debe ser dirigida al Redactor de Teatros de LA NACION.

I. **J. P. L.** — La Goya ha anunciado temporada en Chile para fines de Agosto o principios de Septiembre. Todo depende de que la cordillera la deje pasar para entonces.

II. **Juan Valjean.**— William Farnum es soltero. Últimamente se ha dicho que contraerá matrimonio con una chilena. No aseguramos que sea efectiva esta noticia.

Noticias cinematográficas

"LA SEMANA CINEMATOGRAFICA". — Hemos recibido el número 61 de esta bonita publicación ilustrada. Trae el siguiente sumario:

Carátula en color: retrato de William Farnum, protagonista de "Los Miserables". — Crítica de las principales películas estrenadas en la semana y noticias de los próximos estrenos. — Gran retrato de página de Grace Cunard. — El fallo sobre "Amor de Broadway". — Reglas de buena crianza, por Augusto Pope.— Retrato de Dorothy Phillips, protagonista de "El corazón de la humanidad". — Retrato de Dorothy Gish, protagonista de "Corazones del mundo". — Noticias varias del cine, con retrato de Gladys Leslie. — A Wallace Reid, poesía humorística. — Gran retrato de página de Ruby de Remer. — Buzón abierto. — Encuesta sobre los artistas favoritos. — Retrato de Warren Kerrigan. — Retrato de Mabel Normand. — Concurso de belleza de los teatros Splendid y Brasil.

"LA SUBLIME CHACALA". — La hermosa película de la cual es protagonista Priscila Dean, artista de gran temperamento, intérprete de muchas películas de éxito, la estrenará pronto el Unión Central.

"EN LAS GARRAS DEL LEON". —Creación de María Walcamp, famosa amazona y domadora. Episodios que estrena mañana el Teatro Unión Central:

13: Una noche de terror.
14: Las furias del Infierno.
15: El puente y la fiera.

"LA HERMOSA BARBARA". — Comedia Paramount interpretada por Vivian Martin, la estrena en Chile el Teatro Unión Central el Lunes de la próxima semana.

"LA SEÑORITA ESTADOS UNIDOS". — June Caprice se nos presenta en esta película luciendo todas sus gracias de mujer bonita, todos sus encantos de niña ingenua.

En "La señorita Estados Unidos", la vemos convertida en el ángel de un regimiento, en la virgen de ensueños de todos los oficiales que pretenden poseer su corazoncito falaz y juguetón, pero ella a todos anima, a todos encanta y de todos se burla, salvo de aquel que, con unos ojos tristes y lleno de quebrantos, cautivó todo su ser. Por el que adora se enrola en el regimiento, combatiendo a su lado como un angel tutelar.

"EL ENIGMA". — ¿Cuántos enigmas del corazón, cuántos misterios de amor no llevan envueltos muchas vidas, dejando tan sólo un recuerdo de horas felices o de angustias pasadas? Todos llevan dentro del pecho un secreto, de la infancia de ideales, de la vida ruda en el áspero sendero o de la tarde silenciosa, cuando los últimos rayos de una existencia que declina, envuelven con una aureola de luz las sienes pensadoras.

En la presente visión, la solución del enigma es altamente educadora para la moral social.

"EL FANTASMA DEL RANCHO". —Novela de aventuras y emociones, que encierra una de las páginas más vibrantes de la vida cow-boy en California, desde el episodio alegre del salón de baile hasta la vida accidentada de la hacienda, expuestas a la avaricia de los aventureros que, soñando en constantes revoluciones, se valen de cualquier ardid para realizar sus fáciles y terribles conquistas. Briand Washburn, tipo simpático de actor, elegante y correcto como gentleman y altivo y bizarro como cow-boy, juega en la pieza un papel preponderante en compañía de Rhea Mitchell. Se estrenará el Sábado en el Alhambra.

"LA MUJER MODERNA". — La afamada manufactura Universal "Bluebird", nos presentará hoy en el Unión Central, esta comedia, interpretada por la recordada y aclamada intérprete de la fina comedia que tanto agradó a nuestro distinguido público, y que se titula "El timo del amor". Edith Robert hace una creación de su papel y nos muestra a la vez su audacia como motociclista. Los diversos pasajes de esta obra han sido escogidos con acierto.

Edith Robert nos demostrará que la mujer puede, en muchos casos, reemplazar al sexo masculino con con más tino y acierto.

"LA BALA DE BRONCE". — Está próxima a estrenarse esta creación folletinesca de la Universal Series, compuesta de dieciocho episodios, que marcarán el epílogo del sentimentalismo. Hacen de principales protagonistas Juanita Hansen, apodada "La sirena del mar", por ser hasta la fecha invencible en los campeonatos de natación de California, acompañada de Jack Mulhall, que en esta creación confirma su fama de gran intérprete.

DOS BUENOS ESTRENOS. — Son incuestionablemente, los que anuncian para mañana los cines de la empresa Alameda y Garden. El primero, estrena la obra de Víctor Hugo "Los Miserables", llevada a la pantalla por la casa Fox, y en la que toman parte los aplaudidos artistas William Farnum y Jewel Carmen. El segundo estrena la última creación de la espiritual y bellísima actriz June Caprice: "La señorita Estados Unidos", comedia social de elegante y fino corte.

HOUDINI.— El actor y burlador de cárceles Houdini, protagonista de la serie que lleva su nombre y que próximamente será estrenada en el Splendid, fué últimamente encerrado en la cárcel de Washington. Se le colocaron esposas y grilletes y se le encerró en la celda N.o 2. En 34 minutos Houdini, había salido de la cárcel. La primera serie será exhibida el próximo Jueves junto con las dos últimas de "La joya fatal".

HESPERIA Y TULIO CARMINATI.— En las funciones de mañana Sábado del Splendid, será estrenado el drama pasional, titulado: "Camino de la luz", obra de arte y lujo editada por la Tiber Film de Roma. Desempeñan los roles de protagonistas la Hesperia, secundada por Tulio Carminati. El drama se desarrolla en los hermosos paisajes de la Costa Azul y en salones alhajados, con gusto y lujo.

"TERESA".— "Sometamos nuestro corazón a las leyes que nos dicte nuestro cerebro", tal es el tema de la tragedia pasional editada por la Svenska, y titulada: "Teresa", obra qu será estrenda en las funciones del Lunes del Splendid. Los roles de protagonistas son desempeñados por los mejores artistas del Teatro Real de Stockolmo.

"UNA AURORA BOREAL".—Este fenómeno, uno de los más hermosos que nos brinda la naturaleza en el mundo, podrá ser admirado en las funciones del Domingo del Splendid, en el estreno que esta sala presentará ese día y titulado: "El secreto de los hielos", poema romántico en que se hace un viaje a las regiones polares.

DIBUJOS ANIMADOS DE BERGHDALL.— En las funciones del Lunes del Splendid y junto con la tragedia pasional "Teresa", será estrenada la vista de dibujos animados del célebre caricaturista sueco, Mr. Berghdall, titulada: "El capitán Crogg se hace retratar". Esta vista es de una originalidad completa, pues en ella el Capitán Crogg trabaja junto con el dibujante o sea el dibujo y la persona real.

"EL VENENO SOCIAL".— Hoy se hacen en los teatros Setiembre y Brasil las dos últimas exhibiciones de esta película patrocinada por "La Cruz Blanca", y cuyo tema es un llamado a la gente de bien para concluir con la esclavitud blanca y con los centros de corrupción.

El estreno de "El veneno social" ha sido uno de los éxitos más grandes de la temporada cinematográfica. Tanto el Setiembre como el Brasil, dieron sus funciones con tablero vuelto, a pesar del mal tiempo reinante.

"El veneno social" será enviado en la semana entrante a Valparaíso, donde será estrenado en el Teatro Victoria.

En el Teatro Brasil, las localidades para hoy son numeradas y están en venta desde las 2 de la tarde.

"SU UNICO PECADO".— Mañana es el día fijado para el estreno de esta nueva producción Paramount, interpretada por la trágica Paulina Frederick. Se exhibirá simultáneamente en los teatros Setiembre y Brasil, que tienen exclusividad de estrenos de esta marca.

"EL AMOR VELA".— La Empresa del Brasil anuncia para las funciones del Domingo, tarde y noche, el estreno de esta comedia Vitagraph, con la cual debuta la gentil actriz Corina Criffith. Es una obra de corte aristocrático, especialmente dedicada al mundo femenino. Su tema es: la mejor defensa de una mujer, es un verdadero amor.

Las entradas son numeradas y se reservan desde luego. La mitad de los palcos están ya colocados.

"LE DETOUR".— El hermoso drama de Berstein, interpretado por la Jacobini y Tulio Carminati, ha sido la película escogida por el Teatro Setiembre para sus funciones del Domingo. Esta obra cuenta las amarguras de una buena joven a quien la sociedad rechazaba por ser hija de una madre indigna. Un hombre tuvo el valor de desafiar a los murmuradores y darle su nombre, pero no tardó mucho en rendirse en la implacable lucha contra los convencionalismos sociales y renegar del día que tuvo la ocurrencia de casarse.

"CONQUISTA DE AMOR".— El famoso drama de Sardou, "Gismonda", ha sido adaptado al cinematógrafo por la casa Paramount. El papel protagonista fué dado a Lina Cavalieri. La escena se desarrolla en el siglo XVI, y es su heroína una hermosa duquesa de Atenas, cuya fama atraía pretendientes a su mano desde las más remotas regiones del globo.

Como todas las obras de la Cavalieri, "Conquista de amor", ha sido puesta en escena con suntuosidad.

"FABIOLA".— Se ha decidido reestrenar el Sábado 19 del presente, la hermosa novela del Cardenal Wiseman, adaptada al cinema por la casa Cines, bajo la dirección del Cav. Fausto Salvatori. Estas exhibiciones se efectuarán simultáneamente en los teatros Setiembre y Unión Central.

"REVELACION".—El Teatro Unión Central ha asignado el próximo Jueves 10 de moda, para el estreno de la primera película de la nueva empresa Super Films Corporation, titulado "Revelación", e interpretada por la actriz neoyorkina, reina de la elegancia Charlotte, quien luce en esta película las últimas creaciones de la moda neoyorquina. Trata esta película de una historia de amor con situaciones dramáticas emocionantísimas. El público podrá admirar paisajes encantadores. Danzas clásicas. Carreras automovilísticas. El sport de natación y sobre todo lo que más se destaca en esta película, es la parte en que Charlotte demostrará su arte sobre patines en hielo.

La Super Films Corporation, al presentar esta su primera película, no ha omitido gasto alguno, resaltando en "Revelación", unos efectos de luz nuevos ante nuestro público.

UNA FUNCION DE GALA.—Una función de gala es la que ofrece hoy el Teatro Dieciocho, en honor de la colonia norteamericana, por el aniversario del 4 de Julio, y en celebración de la firma de la paz. En las tres funciones: matinée, vermouth y noche, se exhibirá la hermosa película patriótica "Amor de patria", de la que es protagonista la actriz Vivián Martín y que muestra la forma cómo las mujeres de Norte-América ayudaron a su país durante la guerra. La orquesta que dirije el joven violinista Carlos Carlín, ejecutará escogidos trozos musicales, entre ellos el Himno Norteamericano.

El Corazón de la Humanidad

"LOS MISERABLES".— Esta nueva reconstrucción de la célebre obra de Víctor Hugo, la famosa manufactura Fox Standard, ha lanzado al mercado cinematográfico, este nuevo magno acontecimiento, cuyo protagonista es William Farnum.

LA FIRMA DE LA PAZ.— Las funciones especial y noche de hoy del Teatro Iris (Castro 130), serán de gala en celebración de la firma de la paz, y como homenaje a los aliados, la Empresa de este teatro ha puesto en sus programas la segunda película Fox Standard titulada "El Espía", interpretada por el actor americano Dustin Farnum, película muy apropiada para celebrar esta fecha, pues que en ella veremos actuar al principal causante de las más grandes tragedias que el mundo ha contemplado.

SHELDON LEWIS.— Sheldon Lewis, el protagonista de "La garra de hierro", lo es también de "El mensajero de la muerte", la más reciente serie de Pathé que se exhibe en nuestros cines con éxito. La primera función de esta serial será exhibida mañana Sábado en la función especial del Teatro Chile; la segunda en la nocturna del mismo teatro y la tercera que comprende los episodios 7, 8 y 9 en el Mundial Cinema, también mañana, y en la matinée del Domingo.

"EL SISTEMA DEL HONOR".— Mañana Sábado estrenará el Teatro Excelsior la obra Fox "El sistema del honor", sus intérpretes son las artistas Mirian Cooper y Gladys Brocknell y los actores George Walsh, Charles Clary y Milton Sills.

LA MATINEE EXTRAORDINARIA DE HOY DEL SPLENDID.—Dedicada a los niños de las colonias aliadas y especialmente a los de la norteamericana, se verificará hoy a las 3.15 en el Splendid, una matinée extraordinaria con el siguiente espléndido programa: La vista de actualidades americanas recientemente llegada de los Estados Unidos. II El cuento de hadas americano titulado "Una visita a Nueva York". III El drama patriótico americano interpretado por Mary Mac. Alister, titulado: "Patriotismo infantil". IV Las dos mejores creaciones cómicas del rey de la risa, tituladas: "Chaplin bombero" y "Chaplin vigilante".

Los programas de hoy

CINE ALHAMBRA. — Viernes de Moda, función, amenizada por la orquesta del profesor Américo Tritini.

Especial y nocturna "La señorita Estados Unidos", interpretado por June Caprice.

SPLENDID THEATRE. — Especial y nocturna funciones en honor de la Colonia Americana. Será ejecutado el "Himno Nacional Americano", y exhibición de la comedia interpretada por Margarita Fisher, titulada: "La señorita capita del ejército de los Estados Unidos".

GARDEN THEATRE. — En sus dos funciones "Los miserables", la obra de Víctor Hugo. William Farnum, interpreta el papel de Juan Valjean.

TEATRO ALAMEDA. — Especial y nocturna, episodios 10, 11 y 12 de "En las garras de los leones", María Walcamps, desempeña el rol de protagonista.

TEATR OUNION CENTRAL. — Hoy tarde, beneficio. Noche, "Mujer moderna", creación de Roberts.

TEATRO DIECIOCHO. — Día de Moda y función en honor de la colonia norteamericana.

Matinée, vermouth y noche la creación de Vivian Martín "Amor de Patria".

TEATRO DELICIAS. — Corinne Griffihts se presenta en Especial y noche en "El amor vela".

MUNDIAL CINEMA. — Nocturna: "De la ciudad a la Sierra", por Dustin Farnum y "El estudiante", creación de Chaplín II.

TEATRO ATENAS. — Funciones en celebración de la firma de la Paz. Matinée: "Grandeza de alma", por William Farnum. Especial: "Ira", creación de Francisca Bertini y nocturna, episodios 7, 8 y 9 de "La joya fatal".

TEATRO CHILE. — Hoy no funciona este cine. Mañana episodios 4, 5 y 6 de "El mensajero de la muerte" en nocturna.

TEATRO COLON. — Hoy "El Naulahka" protagonista Antonio Moreno.

TEATRO POLITEAMA. — Especial y nocturna, series 16, 17 y 18 de "La joya fatal", creación de Perla White.

Matinée: función de Gala, en celebración de la Paz. El señor Pascual Venturino S., dictará una interesante conferencia sobre Los Americanos, Franceses, Ingleses e Italianos en Chile, y se proyectará una película, titulada "América en la guerra".

TEATRO ELECTRA.—Hoy episodios 13, 14 y 15 de "La Joya Fatal", novela de aventuras por Pathé N. Y.

TEATRO CIRCO INDEPENDENCIA. — Hoy: series 13, 14 y 15 de "La Joya Fatal".

TEATRO IRIS. — (Castro 130). Especial y noche: "El Espía", protagonista Dustin Farnum.

TEATRO ODEON. — (A. Barroso esq. S. Pablo). — Especial y noche: "Avaricia", protagonistas: Francisca Bertini y Gustavo Serena.

TEATRO VICTORIA. — Especial y nocturna, "En el país de las tormentas", protagonista Norma Talmadge.

TEATRO NOVEDADES. — Especial y nocturna "Abnegación", protagonizada por Jewell Carmen. Además "Bomba", cinta cómica.

AMERICAN CINEMA. — Especial: "Rosa entre abrojos", interpretada por Incadede y Metralla.

Nocturna: "Sanson moderno" por Luciano Albertini.

JUMBO

— EL AS DE LOS TEES —

VIENE, SE VENDERA Y VENCERA

Por su delicioso sabor y aroma sin igual.

Programas de Hoy

TEATRO SANTIAGO

Empresa Teatral del Pacífico
COMPAÑIA DE COMEDIAS
CASIMIRO ROS

Hoy Viernes 4 de Julio de 1919, hoy 3 grandes funciones, 3.—Matinée a las 3.30 P. M.—1.o Sinfonía por la orquesta.—2.o El juguete cómico **PERECITO.**—3.o Acto de variedades por el ventrílocuo Gran Julián.

Sección Vermouth a las 6.30 P. M.—1.o Gran éxito **ZARAGUETA.**—2.o El Gran Julián, ventriloquía.—3.o Pepe Puig con sus variadas canciones.

Noche: función completa a las 9.30 P. M.—Gran función de gala en celebración de la paz. Orden del espectáculo: 1.o **APINADOR.**—2.o El canzonetista Pepe Puig. El ventrílocuo El Gran Julián.— 3.o Mañana grandes novedades.

TEATRO LA COMEDIA

HOY VIERNES 4 DE JULIO

Despedida de la Compañía

MARIO-PADIN

Tres últimas funciones.—Matinée en celebración de la paz a las 3.15 P. M.—Vermouth a las 6 P. M. y noche a las 9.15

"ENTRE GALLOS Y MEDIA NOCHE"

Tres últimas representaciones del sainete de C. Cariola.

Mañana debut de la

COMPAÑIA WALLACE

TEATRO POLITEAMA

Matinée a las 3.— Gran función de gala en honor de los EE. UU.

AMERICA EN LA GUERRA

interesante film oficial, que será estrenada en Chile.

Conferencia patriótica por el señor

PASCUAL VENTURINO S.

Especial y noche: Series 16, 17 y 18 de

LA JOYA FATAL

TEATRO ELECTRA

Series 13, 14 y 15 de

LA JOYA FATAL

la celebrada creación de PERLA WHITE.

TEATRO-CIRCO INDEPENDENCIA

Series 13, 14 y 15 de

LA JOYA FATAL

la formidable cinta en series que es lo mejor después de HOUDINI.

SPLENDID - HOY

GRANDES FUNCIONES DE GALA EN HONOR DE LOS ALIADOS Y ESPECIALMENTE DEDICADAS A LA COLONIA DE LOS ESTADOS UNIDOS

MATINEE, A LAS 3.15

Estreno del cuento de hadas:

UN VIAJE A NEW-YORK

El hermoso drama patriótico por la pequeña MARY MC. ALISTER:

PATRIOTISMO INFANTIL

Actualidades americanas y las mejores creaciones del Rey de la Risa:

Chaplin Bombero y Vigilante

ESPECIAL Y NOCHE: Estreno de las últimas actualidades americanas llegadas del país. Y la preciosa comedia patriótica americana interpretada por la encantadora MARGARITA FISCHER, titulada:

La Señorita Capitana del Ejército de los E.E.U.U.

(Miss Jackie of the Army)

MAÑANA SABADO

Sublime estreno de arte y pasión:

CAMINO DE LA LUZ

Poema pasional cuyo argumento demuestra la irresistible atracción que presenta para la mujer el amor de un calavera.

Suprema creación de la encantadora

HESPERIA

TEATRO UNION CENTRAL

HOY Viernes 4 de Julio, tarde, BENEFICIO. Noche, estreno Bluebird

La Mujer Moderna

por EDITH ROBERTS

Mañana, estreno de nuevos episodios EN LAS GARRAS DE LOS LEONES.

TEATROS

Setiembre y Brasil

HOY, Tarde y Noche. Platea, $ 2.

Ultimas exhibiciones de

EL VENENO SOCIAL

Las funciones del SETIEMBRE empezarán a las 6.05 y 9.15 en punto.

La magna vista patrocinada por "LA CRUZ BLANCA". Su tema es un llamado a la gente de bien para redimir a la mujer caída, castigar a sus explotadores y preservar a las jóvenes de la corrupción.

DOMINGO - SETIEMBRE

Le de Tour

el famoso drama de BERSTEIN por

MARIA JACOBINI y TULIO CARMINATI

(MARTES - BRASIL)

T. GARDEN. - HOY TARDE Y NOCHE MAÑANA - ALAMEDA

LOS MISERABLES

ESTANDARD FOX

Por JEWEL CARMEN Y WILLIAM FARNUM

T. ALAMEDA - HOY - 10-11 y 12 SERIES

EN LAS GARRAS DE LOS LEONES

Sábado GARDEN

Domingo ALAMEDA

JUNE CAPRICE

en

SEÑORITA DE ESTADOS UNIDOS

VITAGRAPH (CORDON AZUL)

HOY - TEATRO DELICIAS - HOY

SUCESIVAMENTE TODOS LOS CINES

La hermosa e ingénita actriz CORINA GRIFFITH nos presenta la delicada comedia

EL AMOR VELA

TEMA: El amor cuando es sublime, vela y protege a los seres en qué se anida.

UNIVERSAL SERIES

MAÑANA - UNION CENTRAL - MAÑANA

SUCESIVAMENTE TODOS LOS CINES

Sigue el clamoroso triunfo de la estupenda creación, de la más audaz e intrépida actriz MARIA WALCAMP, en la pasmosa serie de tétricas aventuras:

EN LAS GARRAS de los LEONES

EPISODIOS: 13. UNA NOCHE DE TERROR; 14. LAS FURIAS DEL INFIERNO; 15. EL PUENTE Y LA FIERA

UNIVERSAL-BLUEBIRD

HOY - UNION CENTRAL - HOY

SUCESIVAMENTE TODOS LOS CINES

La linda EDITH ROBERT, aclamada protagonista de "El Timo del Amor", nos presenta la SUPER COMEDIA:

LA MUJER MODERNA

que es una hermosa obra de situaciones de gran atracción, tachonada de fina gracia, entrelazada con fuertes emociones.

TEMA: El bello sexo está capacitado para reemplazar en parte al sexo feo, con más tino y acierto.

UNIVERSAL SERIES – PROXIMAMENTE EL MAS ESTUPENDO ACONTECIMIENTO – UNIVERSAL SERIES

ANONIMA CINEMATOGRAFICA SUD-AMERICANA

La creación folletinesca que marcará el EPILOGO del sensacionalismo, la que constituirá el deleite de todos los públicos, por su desarrollo cuajado de escenas de alto interés y sensaciones titulada:

LA BALA DE BRONCE

Que es una genial creación de la hermosa JUANITA HANSEN, apodada "La Sirena del Mar", por sus innumerables triunfos en los grandes campeonatos de natación de California. Secunda a esta reina del mar, el agraciado JACK MULHALL. Y guarda el enigma de cómo y quién dispara una "BALA DE BRONCE", que termina con la vida de un facineroso.

NOTA. — Nos permitimos hacer presente al público, que esta creación, nada, absolutamente nada, tiene que hacer con la guerra.

EXCLUSIVIDAD DE LA COMPAÑIA CINEM. ITALO-CHILENA, INCORP. A LA CIA. CINEM. SUD-AMERICANA. — SAN ANTONIO 263

INFORMACIONES DEL EXTERIOR

Servicios de NUESTROS CORRESPONSALES ESPECIALES, vías Eastern y Colón, y de "The Associated Press", vía Colón

EN EL CONSISTORIO VERIFICADO AYER, EL PAPA DA CUENTA DE LAS GESTIONES DEL VATICANO PARA OBTENER LA MODIFICACION DE ALGUNOS TERMINOS DEL TRATADO DE PAZ

En todo el mundo aliado se preparan grandes solemnid ades, con motivo del aniversario de la independencia de los Estados Unidos

LOS POLACOS OBTIENEN SEÑALADOS EXITOS MILITARES CONTRA LOS UKRANIANOS Y LOS MAXIMALISTAS RUSOS

Operando en la Galitzia y en la Volhynia, rompen el frente ukraniano en dos puntos. — Suben a 3,000 hombres y a 30 ametralladoras los prisioneros y el b tín hechos en las últimas operaciones, aparte de considerable otro material de guerra

EN ALEMANIA VUELVE A AGRAVARSE LA SITUACION OBRERA

Se encuentran en huelga varios de los más numerosos gremios de Berlín y regiones circundantes

EL DIRIGIBLE BRITANICO R-34 CONTINUA SIN NOVEDAD SU VIAJE HACIA LOS ESTADOS UNIDOS

La paz germano-aliada

REGRESO DE ALEMANES INTERNADOS

CHARLESTON 3. — Ha llegado a este puerto un tren cargado de alemanes que habían sido internados anteriormente en el fuerte Ogletherpe y que se trasladarán a Retterdam a bordo del transporte "Princesa Mateika".

LOS COMANDOS NORTEAMERICANOS EN EL RHIN

PARIS 3. — Se ha comunicado a los cuarteles generales norteamericanos que el mayor general Henry Allen ha sido nombrado sucesor del teniente general Liggett como comandante en el Rhin de las nuevas fuerzas de ocupación norteamericanas.

LA CENSURA MILITAR QUEDA ABOLIDA

PARIS 3. — El general Pershing ha ordenado la abolición de la censura militar.

RATIFICACION DEL TRATADO DE PAZ POR LA CAMARA BELGA

BRUSELAS 3. — El Ministro de Relaciones de Bélgica ha presentado una moción a la Cámara para que se ratifique el Tratado con Alemania y los convenios que de él se desprenden.

MENSAJE DE CONGRATULACION DEL PRESIDENTE DE PORTUGAL

A BORDO DEL "GEORGE WASHINGTON" 3. — El Miércoles el Presidente Wilson recibió por vía inalámbrica un mensaje de felicitación que el Presidente del Portugal, señor Castro, envió al pueblo norteamericano y a su Presidente, por la gran parte que le ha cabido a ambos en la conclusión victoriosa de la guerra y en la dirección de las negociaciones de paz que han terminado con la firma del Tratado.

El Presidente Wilson contestó expresando su esperanza de que, con los días de paz que felizmente se presentan a la vista, se obtendrán los mejores frutos de la cooperación amistosa de los pueblos de los Estados Unidos y de Portugal.

EL REGRESO DE SONNINO

ROMA, 3. — Procedente de París ha llegado a esta capital el barón de Sonnino, siendo recibido por los miembros del anterior Gabinete y numerosas personalidades. Mañana será recibido por el Rey.

INCIDENTE EN FIUME

ROMA, 3. — "Il Messagiere" publica un telegrama procedente de Fiume anunciando que un grupo de soldados franceses, en estado de ebriedad, desfiló por las calles de la ciudad vitoreando a Sureslavia y dando mueras a Italia.

La policía hubo de intervenir y el general Granzoli dirigió una nota de protesta al comando francés.

MEXICO TRATARA DE EVITAR LA INMIGRACION ALEMANA

CHICAGO, 3.—El agente comercial mexicano en esta ciudad, señor Alatrista, ha recibido una comunicación del Secretario del Departamento del Interior señor Berlanga en que éste le comunica se solicitará del Congreso mexicano que evite que los alemanes que traten de librarse de los resultados del Tratado de Paz afluyan a México.

La misma comunicación agrega que el Brasil ha tenido que soportar perturbaciones de los colonos alemanes y que un intento de los militaristas alemanes puede ser seguido de la colonización de México.

MENSAJE DE WILSON A PESSOA

A BORDO DEL "GEORGE WASHINGTON, 3.—El Presidente Wilson ha enviado el siguiente mensaje inalámbrico al Presidente Pessoa.

"Confío sinceramente en que la visita que Vuestra Excelencia ha hecho a los Estados Unidos le ha sido en todo caso agradable.

"Lamento sinceramente no haber estado presente para daros la bienvenida a la llegada pero espero ahora poder saludaros en una despedida temporaria, con mis más sinceros y mejores deseos.

"He tenido el mayor placer en conoceros en París y estoy seguro de que os habreis dado cuenta de lo calurosa que es la amistad que el pueblo de los Estados Unidos siente por el del Brasil y espero que todo ha de contribuir a que ambos países estrechen cada vez más sus relaciones."

EL PRESIDENTE WILSON NO LLEGARA A NUEVA YORK ANTES DEL MARTES.

A BORDO DEL "GEORGE WASHINGTON", 3.—Es probable que el Presidente Wilson no llegue a Nueva York antes de mediodía del Martes, pues la flota presidencial disminuye su velocidad durante la noche.

El Presidente dedica la mayor parte de su tiempo a la preparación de los mensajes que dirigirá al Congreso.

El discurso que el Presidente Wilson pronunciará ante los marineros y soldados reunidos sobre el puente del transportes, con motivo del aniversario de la independencia será transmitida por teléfono inalámbrico de modo que las palabras presidenciales llegarán al conocimiento de todos los que se encuentren a bordo de los transportes, en un radio de 300 millas.

CONFERENCIA ENTRE ORLANDO Y SONNINO

ROMA, 3.—El ex-premier Orlando ha celebrado con el señor Sonnino una conferencia, en la que se trató de la actitud que se tomaría respecto a la discusión en el Parlamento sobre la Conferencia de paz y las relaciones entre las delegaciones de Italia y los Estados Unidos.

Los resultados del tratado de paz

PALABRAS PRONUNCIADAS POR EL PAPA EN UN CONSISTORIO

ROMA, 3.—En el consistorio celebrado hoy, el Papa nombró Obispo de Frascati al Cardenal Boschi, y Patriarca de Antioquía a Monseñor Cadi, del rito griego.

Además, confirmó en sus cargos a todos los obispos y arzobispos nombrados por medio de un breve desde el último consistorio, pues éste es el primero celebrado desde la declaración de guerra.

Aludiendo a la misión desempeñada por Monseñor Buenaventura Cerretti, ante el Congreso de paz, el Papa dijo:

"Enviamos a París al prelado más distinguido de la Curia romana, con el fin de que trabajara por el interés de las misiones católicas.

"Tengo ahora la dicha de informaros que, debido al espíritu de justicia manifestado por los personajes del Congreso de paz, han sido satisfechas en gran parte nuestras peticiones.

"Por lo tanto, espero que esos mismos personajes, guiados por el mismo espíritu de justicia, pondrán en ejecución las disposiciones relativas a las misiones católicas, que han sido adoptadas, no sólo en interés de la religión, sino también en interés de la humanidad y de la civilización.

"Como ahora las hostilidades han terminado finalmente, imploramos de la divina Providencia que acceda a nuestros deseos, esto es, que el bloqueo, que causó tanta hambre y miserias, sea levantado inmediatamente; que todos los prisioneros sean repatriados lo más pronto posible; y finalmente, que todos los pueblos y naciones queden unidos por los lazos de la caridad cristiana, que nunca hemos cesado de inculcar, y sin la cual ningún tratado de paz tendrá valor alguno."

LOS ASUNTOS INTERNACIONALES EN EL PARLAMENTO ITALIANO

ROMA 3. — En la sesión de apertura del Parlamento, que se verificará el 9 del presente, se esperan reñidos debates acerca de los asuntos internacionales.

LA COMISION QUE ESTUDIARA EL TRATADO DE PAZ

PARIS 3. — El ex-Premier M. Viviani ha sido elegido presidente del Comité de la Cámara de Diputados que habrá de examinar el Tratado de Paz e informar a la Cámara.

FELICITACIONES RECIBIDAS EN FRANCIA POR LA FIRMA DEL TRATADO DE PAZ

PARIS, 3.— El Presidente Poincaré ha recibido telegramas de felicitación, por la firma de la paz, del vice-Presidente del Brasil, y de los Presidentes de Cuba, Guatemala y Venezuela.

El almirante Kolchak, jefe del Gobierno ruso de Omsk, dirigió sus congratulaciones al premier Clemenceau.

EL PAPA PIDE LA MODIFICACION DE ALGUNAS CLAUSULAS DEL TRATADO DE PAZ CON ALEMANIA

ROMA, 3.— El Papa Benedicto XV pronunció una corta alocución en el Sagrado Colegio, refiriéndose a los pasos dados para proteger a las misiones católicas, especialmente en las antiguas colonias alemanas.

Dijo el Pontífice que tan pronto como se había dado cuenta de que algunas de las cláusulas del Tratado de Paz con Alemania iban en contra de los derechos e intereses de las misiones católicas, había escrito a los delegados ante el Congreso de Paz, pidiendo que se acordaran modificaciones a esas cláusulas, por espíritu de justicia.

Asistieron a la reunión en que el Papa pronunció esa alocución, más de 20 cardenales, muchos obispos y arzobispos, y algunos otros dignatarios eclesiásticos.

LOS MATRIMONIOS ENTRE NORTEAMERICANOS Y ALEMANAS NO PODRAN CELEBRARSE HASTA DESPUES DE LA RATIFICACION DEL TRATADO DE PAZ

COBLENZA, 3.— Los matrimonios entre soldados norteamericanos y mujeres alemanas, han sido prohibidos por los reglamentos del Ejército, mientras se lleva a cabo la ratificación del Tratado de Paz por los Estados Unidos y por Alemania.

Los jueces abogados de las fuerzas norteamericanas en el Rhin, han declarado que, en las actuales condiciones, esos matrimonios son ilegales, basándose en el hecho de que los Estados Unidos técnicamente, se hallan todavía en guerra contra Alemania.

Los oficiales dicen que las violaciones a estos reglamentos serán perseguidas, y que los infractores serán juzgados por el cargo de comunicarse con el enemigo, no haciendo caso de las reglas acerca de la fraternización.

En el cuartel general norteamericano continúan recibiéndose averiguaciones hechas por soldados norteamericanos que desean contraer matrimonio con muchachas alemanas.

LA AMERICA LATINA ANTE LA PAZ

LA ESTADA DEL PRESIDENTE PESSOA EN NUEVA YORK

NUEVA YORK 3. — El Presidente electo del Brasil doctor Epitacio Pessoa, su esposa, hija y miembros de la comitiva oficial, acompañados por oficiales del ejército y de la armada, visitaron anoche las curiosidades de Coney Island.

EL "IDAHO" RECIBE ORDENES DE ALISTARSE PARA PARTIR EL SABADO

WASHINGTON, 3.— El secretario de Marina, Mr. Josephus Daniels, ha dado instrucciones al super-dreadnought "Idaho" para que esté listo para partir a la América del Sur el Sábado, llevando al doctor Pessoa.

Cuatro destróyeres escoltarán al super-dreadnought "Idaho", hasta que se encuentre en alta mar.

LOS NUEVOS ESTADOS LIBRES

RENUNCIA DEL PREMIER FINLANDES

PARIS 3. — Noticias procedentes de Finlandia hacen saber que el premier finlandés Mannerheim ha presentado us renuncia y que la nueva Constitución se aprobará muy pronto.

Sin embargo, es probable que Mannerheim sea elegido Presidente de la República finlandesa.

LA CELEBRACION DEL 4 DE JULIO EN PRAGA

PRAGA, 3.—Se hacen grandes preparativos para la celebración del 4 de Julio, aniversario de la independencia de los Estados Unidos.

La Asamblea Nacional de Checoeslovaquia ha enviado al Congreso de los Estados Unidos un mensaje en que expresa su homenaje de gratitud por la ayuda prestada a la nueva nación.

Exitos de los polacos

CONTRA LOS UKRANIANOS Y MAXIMALISTAS

PARIS, 3.— Las noticias llegadas de Varsovia acerca de la contra-ofensiva iniciada por los polacos contra los ukranianos, en los frentes de la Galitzia y de la Volhynia, dicen que los polacos se encuentran de nuevo teniendo el control de la línea de ferrocarril entre Lemberg, Halicz y Stanislau.

El enemigo ha sufrido duras pérdidas, pues los polacos se han apoderado de 3,000 prisioneros, 30 ametralladoras, y grandes cantidades de material de guerra.

Los ukranianos, sorprendidos, cedieron en todos los puntos atacados. Los polacos han ocupado a Bridy, Pluchov, Pomorzany y Brezezany, apoderándose de otros mil prisioneros, y de un gran botín.

Un mensaje llegado de Lemberg, dice que los polacos han roto el frente ukraniano en varias partes, que llegan en gran número los prisioneros ukranianos a Lemberg, y que están volviendo a sus hogares las poblaciones de las regiones evacuadas.

Los maximalistas comenzaron el Domingo un ataque contra las fuerzas polacas, pero fueron rechazadas en todas partes.

LOS PROBLEMAS SOCIALES

DEPORTACION DE UN ESPIA HUNGARO

LONDRES, 3.—Ignacio Tribach Lincoln, ex-miembro del Parlamento, que se confesó espía y que estaba en la cárcel desde 1916, será deportado a Hungría dentro de poco.

LOS PROBLEMAS ECONOMICOS DE LA PAZ

LOS APROVISIONAMIENTOS DESTINADOS A CHECO-ESLOVAQUIA

PARIS 3. — La comisión norteamericana de aprovisionamientos anuncia que el envío de provisiones destinadas a Checoeslovaquia trepida con grandes inconvenientes debido a que el premier húngaro Bela Kun se niega a permitir que los vapores remonten el Danubio.

COTIZACION DE LA CORONA AUSTRIACA EN LA BOLSA DE COMERCIO

NUEVA YORK, 3. — La corona autriaca se cotizó por primera vez en la Bolsa de Comercio desde Marzo de 1917, con una equivalencia de 4.5 cents. por corona, siendo que su valor a la par es de 20.26 cents.

La última cotización antes que los Estados Unidos entraran a la guerra fué de 11.80 cents por corona.

LA SITUACION EN RUSIA

LAS OPERACIONES EN EL NORTE DE RUSIA

Información oficial de Arcángel

LONDRES, 3.—Una información oficial de Arcángel, dice;

"En la orilla derecha del río Dvina, los aliados han avanzado hasta el río Selmensa.

"En la orilla izquierda, nuestras tropas han ocupado a Yakovevskoe. Los incendios de los bosques nos han obligado a evacuar temporalmente el frente de la línea de ferrocarril de Vologda.

"En el ferrocarril de Mourmansk asaltamos las posiciones del enemigo, apoderándonos de ellas. El enemigo se ha retirado, quemando los puentes.

"Las pérdidas del enemigo en la península de Shunga pueden estimarse, según informaciones dignas de crédito, en 500 bajas."

DESMOVILIZACION DEL EJERCITO NORTEAMERICANO

WASHINGTON, 3.— El Departamento de Guerra ha ordenado la desmovilización del Ejército para la fecha del 30 de Setiembre, hasta quedar en las fuerzas de paz, aproximadamente 233,308 soldados y oficiales.

LA REVOLUCION CENTRO-EUROPEA

LA HUELGA EN BERLIN

BERLIN 3. — El Gobierno se demuestra aparentemente muy satisfecho de que el actual movimiento huelguista tenga sólo causas políticas si bien considera que el movimiento, que nunca tendrá grave influencia en las condiciones económicas, no deja por esto de ser de bastante gravedad.

La suspensión de los servicios de tranvías de la ciudad se ha extendido a las líneas de los suburbios. Las calles de la parte baja de la ciudad se han visto invadidas por numerosos vehículos de dos, tres y cuatro ruedas, de todos los tipos, que están dispuestos a transportar viajeros. Los automóviles y autobuses se llenan rápidamente. Numerosas personas emplean ahora bicicletas y patines automóviles para trasladarse.

La parte más seria de la situación es el intento de precaver la huelga entre los operarios del ferrocarril y detener el movimiento de carros de carga, especialmente los que acarrean carbón y alimentos.

A las cuatro de la tarde no se sabía de ningún desorden, si bien los cocheros han protestado ruidosamente de la interrupción de sus faenas. Se les tilda de quebrantadores del movimiento.

Se espera que no se extenderá la huelga a los empleados de Bancos pues su organización ha desaprobado el movimiento.

LAS HUELGAS EN BERLIN

BERLIN, 3. — Los esfuerzos realizados para que se celebrara una conferencia entre los huelguistas de la compañía de tranvías y los directores de la misma, no han tenido éxito, pues a las seis de la tarde los directores se negaron a entrevistarse con los obreros.

Ha quedado definitivamente solucionada la anunciada huelga de operarios ferroviarios y se espera que las líneas de los suburbios reanuden hoy Jueves sus labores.

AMENAZA DEL PREMIER BELA KUN

VIENA, 3.—Según informaciones recibidas en esta ciudad, cuarenta estudiantes del Colegio Militar de Budapest han sido ejecutados por orden del Gobierno comunista húngaro.

El premier Bela Kun habría lanzado una proclama declarando que "ya que no se ha sabido apreciar en la debida forma el buen tratamiento del trimestre pasado se derramará toda la sangre que sea necesaria para proteger el proletariado."

REUNION DE LA ASAMBLEA NACIONAL

WEIMAR 3. — Se cree que la Asamblea Nacional dispondrá que la Constitución y medidas del tiempo de guerra terminen en Julio, suspendiendo después sus sesiones para reanudarlas en Octubre.

Se estima que las nuevas elecciones no se realizarán antes de Enero.

ESPAÑA

REGRESO DEL REY

MADRID, 3.—Ha regresado de San Sebastian el Rey don Alfonso, después de haber asistido a las regatas anuales.

PARA EL SERVICIO AEREO DE FRANCIA A MARRUECOS

VALENCIA, 3.—En los alrededores de esta ciudad se ha construido un aeródromo de vastas proporciones, destinado a servir de estación en el servicio regular aéreo establecido entre Francia y Marruecos.

CONTRA LA EPIZOOTIA

MADRID 3.—A causa de la epizootia, se ha ordenado la suspensión de la importación de ganado procedentes de Francia, Bélgica, Holanda, Italia y Alemania.

ITALIA

ROMA, 3.—**Jira de un dreadnought italiano.**—Se anuncia que en breve el dreadnought "Cavour" realizará una jira por los puertos norteamericanos, donde existen numerosas colonias italianas.

ROMA, 3.— Como demostración de simpatía el movimiento iniciado en Forli, para protestar contra el alto costo de la vida, se ha proclamado la huelga general en Faenza, Ancona y varias otras ciudades del distrito de Romagna.

Los partidos socialista y republicano controlan virtualmente la administración local de Romagna, donde se produjo un movimiento republicano en Junio de 1914. Hace algunos meses, cuando el Rey visitó ese distrito, fué cordialmente recibido en todas partes y muy especialmente por Bellini, el alcalde republicano de Forli.

La huelga de Ancona viene a completar la gravedad de la situación, que ya es bastante seria debido a la insuficiencia de los aprovisionamientos.

Se han adoptado enérgicas medidas militares con el objeto de asegurar el orden en Ancona, que es el principal centro anarquista de Italia.

EN AUXILIO DE LOS DAMNIFICADOS

FLORENCIA, 3.— El Ministro de Obras Públicas, Pantano, y el de Transportes, Devita, han llegado a esta ciudad para hacerse cargo del abastecimiento de las regiones devastadas.

Los Ministros visitaron las casas y edificios destruídos y se impusieron de las condiciones en que ha quedado la población sin hogar.

Muchos niños, que en la confusión producida en los primeros momentos del terremoto, habían quedado separados de sus familias, han sido devueltos a sus madres.

Veinte mil cajas de carne en conserva llegaron anoche a Vicchie y fueron distribuídas a los damnificados. Se han levantado numerosas tiendas en que pueden encontrar abrigo.

También se han enviado auxilios desde Bologna hacia el sur. Las ambulancias italianas, británicas y norteamericanas combinan sus servicios.

Dos trenes pertenecientes a la Cruz Roja norteamericana, cargados de aprovisionamientos, y barracas de acero pertenecientes al Ejército de los Estados Unidos, partirán hoy de Francia con rumbo a las regiones de Italia de tadas por el terremoto.

El coronel Tenth, antiguo c sario de la Cruz Roja en Eur ha comunicado que reina una Miseria en el distrito de Vic cia.

SOBRE LA REPRESENTAC PONTIFICIA EN PARIS Y LO DRES

Un doble desmentido de "L'Os vatore Romano"

ROMA 3. — "L'Osservatore mano", desmiente la versión se ha publicado con respecto a iniciación de "pourparlers" en minados a la creación de una ciatura en Londres.

Agrega que las noticias publ das respecto de la misión que sempeña en París monseñor rretti, son en parte erróneas partes falsas, y que se está pr rando una declaración oficial Vaticano sobre ambos respecto

AUXILIOS A LAS REGION TERR AFECTADAS POR EL MOTO

BORGO SAN LORENZO 3. Los militares italianos manti un servicio constante de cami entre Florencia, Borgo San Lo zo y otros puntos afectados p reciente terremoto. La Cruz R italiana ha enviado doctores y a auxilios médicos.

Antenoche se sintieron en región varios temblores suaves al parecer no han causado da

PERJUICIOS CAUSADOS POR RECIENTE TERREMOTO

FLORENCIA 3. — Se han a ciado algunas otras muertes, a cidas en varias partes del vall Muguello.

La labor de enterrar a los m tos y auxiliar a los que han dado sin hogares, prosigue en área de treinta millas alrededor Vicchio. Al parecer, este dis se halla ampliamente provisto artículos de alimento y vesti

El Martes se sintieron alg nuevos temblores en Morradi, dando heridas algunas perso Por otra parte, no se sabe que ya habido serios daños.

DISTURBIOS EN FORLI

La muchedumbre se apodera de artículos de las tiendas

FORLI 3. — El Martes, desp de haberse celebrado en esta dad un gran mítin, en que la muchedumbre asistente pro contra el alto costo de la vida, pueblo, excitado por los discu inflamatorios que se habían nunciado, atacó, saqueó y des yó muchos almacenes, cuyos ños se negaban a vender sus tículos a precios menores.

Pronto la turba no hizo di ción alguna; saqueó todas las das y almacenes, controló la dad entera; tomó posesión de camiones que se encontrar llevó en ellos las provisiones s das de los almacenes saque hasta la Cámara del Trabajo, cuyas murallas se pusieron palabras: "Estos artículos est disposición del pueblo".

La situación empeoró gra mente durante el día, tomando carácter revolucionario. La t continuó saqueando y destruye todos los locales donde se enc traban provisiones.

Los disturbios ocurridos en ta ciudad, a causa de los alim tos, difieren fundamentalmente los habidos en Spezia a comie de Junio. En Spezia, los revo sos saqueaban por su propia c ta, mientras que en esta ciu la mayor parte de los artículos mados de los almacenes fué p to al cuidado de la Municipali en la Cámara del Trabajo, para distribución al pueblo, y esos

Taladros sensitivos

Fraguas portátiles con Ventilador, enorme surtido.

Ventiladores Buffalo

Todo a precios muy equitativos

DONDE

MORRISON & Co.

AHUMADA 65-67-77 -:- Casilla 212 -:- SANTIAGO

Ud. PUEDE GANAR

En la LOTERIA NACIONAL ARGENTINA uno de los

5,900 PREMIOS

o el mismo PREMIO MAYOR de pesos argentinos

300,000

Recuerde Ud. que para ganar buenos premios y ser BIEN atendido, es MUY CONVENIEN pedir sus billetes, como lo hace la casi totalidad de los aficionados de Chile, a la afortunada y a ditada Casa

E. TURRI

GALERIA GUEMES. — BUENOS AIRES. — CASILLA 1772

Este sorteo extraordinario se verificará en Buenos Aires el día

8 DE JULIO DE 1919

Precio de los billetes de $ 300,000, incluídos gastos y listas:
El billete ENTERO vale: $ 65 argentinos o $ 190 CHILENOS
UN MEDIO billete vale: $ 35 argentinos o $ 100 CHILENOS
Cada DECIMO de billete a $ 8 argentinos o $ 22 CHILENOS.
Otro sorteo en circulación, a verificarse el día

16 DE JULIO DE $ 100,000 arg.

El billete ENTERO vale: $ 25 argentinos o $ 70 CHILENOS.
Cada QUINTO de billete: a $ 6 argentinos o $ 17 CHILENOS.

LA CASA TURRI PAGA CUALQUIER PREMIO.

"INTER - AMERICA"
SECCION GUIA GENERAL DE CHILE
Al Comercio y al Público
Esta gran Empresa de Propaganda y Publicidad, hace presente al Comercio, a los industriales y al público que sus agentes, personas todas de reconocida situación, no han comenzado aún la recolección de los datos e informaciones que contendrá la obra que se prepara: "CHILE INDUSTRIAL, COMERCIAL Y SOCIAL" o sea el "Guía General de Chile".
Cuando el personal de esta Empresa inicie sus labores, exhibirá un Carnet debidamente visado por las autoridades correspondientes. Mientras tanto, cualquiera persona que tome el nombre de la Empresa "Inter-América", para la recolección de firmas o avisos en el comercio, no deberá merecer fe alguna.

tículos fueron vendidos a precios bajos.

El valor de las mercaderías almacenadas por la Municipalidad se estima en ocho millones de liras.

Los propietarios de aquellos almacenes que escaparon al saqueo, llevaron las llaves a la Municipalidad, compuesta de socialistas y republicanos, los cuales ordenaron que se reabrieran los negocios, y que los artículos se vendieran a mitad de precio, bajo la supervigilancia del representante del pueblo.

A pesar de esta vuelta aparente al orden, en el movimiento revoltoso, las pérdidas son enormes, debido a la destrucción de las tiendas, instalaciones, y algunos artículos como gasolina, grandes cantidades de la cual fueron quemadas.

LA JORNADA DE OCHO HORAS

ROMA, 3.—El Consejo Superior del Trabajo ha aprobado un informe relativo a la jornada de ocho horas de trabajo.

PORTUGAL

HUELGA FERROVIARIA

LISBOA 3. — Los obreros de los ferrocarriles han decidido declararse en huelga.

EL ESTUDIO DE LA REFORMA CONSTITUCIONAL

LISBOA 3. — El señor Domingo S. Pereira, elegido presidente de la Comisión de la Cámara de Diputados encargada de la revisión de la constitución, ha preparado un proyecto de reforma en virtud del cual se dará al Presidente de la República facultad para disolver el parlamento.

GRAN BRETAÑA

EL VIAJE DEL R-34

LONDRES 3. — El Ministerio de Aviación ha recibido un mensaje enviado por el capitán Scott a las 8.15 de la tarde, hora de Greenwich, en que éste le comunica que el dirigible R-34 continúa su viaje hacia el oeste, con una velocidad de treinta nudos por hora y a 2,000 pies sobre el nivel del mar. El tiempo sigue espléndido y el capitán Scott espera llegar a su destino el Viernes por la mañana.

FRANCIA

EL PRIMER DUELO DESPUES DE LA GUERRA

PARIS 3. — Ayer tuvo lugar en Francia el primer duelo habido desde el principio de la guerra. En Bayona, el diputado M. Garat cambió un tiro de pistola con M. Gommes, vicepresidente de la Cámara de Comercio, sin resultado.

Este duelo se encontraba pendiente desde hacía largo tiempo, y había sido postergado a causa de la guerra.

Un gran número de incidentes semejantes ha sido solucionado durante la guerra, y no se espera que haya una epidemia de duelos.

LAS CARRERAS DE POSTA EN LOS JUEGOS INTER-ALIADOS

PARIS 3. — En el Stadium Pershing, los norteamericanos ganaron la carrera de postas de 1,600 metros, en los juegos inter-aliados, quedando segundos los australianos, y terceros los franceses. El tiempo fué de 3 minutos 20 segundos 4|5.

ESTADOS UNIDOS

WASHINGTON 3. — **Para auxiliar a las víctimas del terremoto de Italia.** — La Cruz Roja norteamericana envió un cablegrama a la Liga de las Sociedades de la Cruz Roja, en Ginebra, ofreciendo auxiliar hasta donde pueda a los miles de italianos que han quedado sin hogar a causa del terremoto.

NUEVA YORK, 3.— **Una observación de Hawker.** —El teniente comandante Read, que tuvo a su cargo la dirección del hidro-avión N-C-4 en el vuelo a través del Atlántico, declaró en el banquete que le fué ofrecido anoche, con respecto a la observación del aviador Hawker, referente al empleo, por los norteamericanos, de una cadena de destroyers, que esa observación fué mal interpretada por los periodistas, pues Hawker, en vez de despreciar a los norteamericanos, había tratado de defender al Almirantazgo británico de las críticas que se le hacen por no haber adoptado medidas semejantes.

NUEVA YORK 3. — **Banquete ofrecido al comandante Read.** — Durante el banquete ofrecido por el Club de Aviación Norteamericano, al teniente comandante Read y demás tripulantes del hidro-avión N.o C-4, el teniente comandante Read declaró:

"Nadie puede asegurarme ahora que no lograremos alcanzar una altura de sesenta mil pies; nadie puede afirmar que no llegará el día en que nos dirijamos a Europa en la mañana para regresar en la tarde a los Estados Unidos, pues nadie puede sostener que no se cumplirán cosas que ahora parecen imposibles".

El senador de los Estados Unidos, Mr. New, en la misma comida dijo:

"Todos nosotros sabemos que Francia, Gran Bretaña e Italia realizan una activa labor en la América del Sur en favor del empleo de las aeronaves. No existe casi en la América del Sur un sólo país en que no estén sus agentes. Deberíamos nosotros también enviar comisiones semejantes".

WASHINGTON 3. — **Embarques de oro.** —Dos millones 200 mil dólares en oro han sido retirados de la Subtesorería, para su embarque para la América del Sur, y 3.500,000 para España.

EL MERCADO DE LAS LANAS
Informaciones del Boletín Comercial

BOSTON 3, — El Boletín Comercial que se publicará el Sábado llevará los siguientes datos:

"Las demandas de lana han aumentado algo en la semana pasada, y los precios están completamente firmes, y aún con tendencia a subir.

"Todavía hay gran demanda de las lanas finas, pero parece que se muestra un mayor interés en las clases medianas.

"El mercado de Londres se ha recobrado por completo de la baja, y todos los demás mercados extranjeros están firmes.

"La demanda continúa, y los manufactureros no quieren vender, a causa de la incertidumbre del futuro".

TERRANOVA

EL AEROPLANO HANDLEY PAGE ABANDONA LA TRAVESIA TRANSATLANTICA

SAINT JOHN'S 3. — El vicealmirante Kerr ha anunciado que la máquina Handley Page abandonó el proyecto de travesía transatlántica, y que en vez de eso volará hacia Atlantic City.

MEXICO

EL COMANDO DEL EJERCITO Y SUS DECLARACIONES

WASHINGTON, 3.—Según informaciones recibidas en esta capital, treinta miembros de la Cámara de Diputados del Congreso Mexicano, han dirigido una solicitud al Presidente Carranza pidiéndole que releve al general Pablo González del comando de las tropas mexicanas, sosteniendo que Gonzáles se vale de ellas para afianzar su próxima candidatura presidencial.

Se estima que el candidato que controle la situación militar del país obtendrá la victoria en las elecciones.

BRASIL

RIO JANEIRO, 3.—**Decreto Ministerial.**—Por un decreto del Ministerio de Marina quedan disueltas las divisiones navales del Norte, Sur y centro del país.

Ensayos de carbón nacional.—En el ferrocarril central del Brasil se ensayarán muestras de carbón nacional, para lo cual se instalarán en las locomotoras parrillas giratorias.

Aniversario del Cuerpo de Bomberos.—El Cuerpo de Bomberos celebra hoy el 63 aniversario de su fundación.

RIO DE JANEIRO, 3. — El **"Principessa Mafalda".**—Ha fondeado en este puerto, procedente de puertos italianos, el vapor "Principessa Mafalda".

Conduce 690 pasajeros de tránsito.

Los funerales de don Eneas Martins.—Una concurrencia extraordinaria asistió a los funerales del señor Eneas Martins, fallecido recientemente.

La Escuela Naval.—El almirante Frontín, que comandó la flota brasileña enviada a aguas europeas durante la guerra, ha asumido la Dirección de la Escuela Naval.

COLOMBIA

CONFERENCIAS QUE SE VERIFICARAN EN COLOMBIA

WASHINGTON 3. — Conjuntamente con la exposición agrícola nacional, que se verificará en Bogotá desde el 7 de Agosto, se llevarán a cabo importantes conferencias, en las cuales tomarán parte estadistas, hombres de negocios, profesionales y publicistas.

Las noticias recibidas de Colombia por el Departamento de Estado dicen que entre los temas que se tratarán se encuentran la prohibición del alcohol, el bienestar de los niños, obras hidráulicas y caminos, agricultura moderna, bosques, educación y producción higiénica de la leche.

ARGENTINA

RETIRO DEL CORONEL KINKELIN

BUENOS AIRES, 3.—El coronel Kinkelin que acaba de regresar de Alemania, donde actuó como testigo de la guerra después de haber desempeñado las funciones de adicto militar en Berlín, ha solicitado su retiro del Ejército.

El Ministro de Bolivia presenta sus credenciales.—El Presidente de la República recibió en audiencia al Ministro de Bolivia señor Ricardo Mujía, quien le presentó sus credenciales.

Banquete ofrecido por el Embajador de Estados Unidos.—El Embajador de Estados Unidos en esta capital y señora ofrecerán mañana una recepción con motivo del aniversario de la independencia de su país.

Felicitaciones al Ministro de Relaciones.—El Ministro de Relaciones ha recibido una carta del Canciller Uruguayo en que éste le felicita por la opinión favorable que ha merecido de los técnicos europeos su proyecto de aprovechamiento de las cataratas de Iguazu.

La salud del arzobispo.—Se mantiene la mejoría del Arzobispo. Los médicos han manifestado que, dentro de cuarenta y ocho horas, podrán diagnosticar si la reacción experimentada es decisiva.

El pulso se mantiene débil. Se le aplican inyecciones dobles de suero y de leche.

BUENOS AIRES 3. — **La influenza española.** — La influenza española ha vuelto a aparecer con caracteres bastante serios.

Más de 800 casos son atendidos en los hospitales locales.

RECONOCIMIENTO DE LAS MAQUINARIAS DE LOS BARCOS ALEMANES

BUENOS AIRES 3. — El Ministro de Gran Bretaña ha dirigido al Departamento de Marina una nota en que le hace saber que él ha confiado a la casa Holder Brothers que practique el reconocimiento de las maquinarias de los buques alemanes internados.

El reconocimiento de dichas maquinarias comenzará mañana, con intervención de las autoridades argentinas.

LEGACION BELGA

BUENOS AIRES 3. — Por resolución del gobierno de Bélgica, la legación de ese país en Buenos Aires y Montevideo ha sido dividida en dos.

La representación belga ante el gobierno del Uruguay queda confiada al señor Enrique Getels, actual Encargado de Negocios, y el gobierno designará oportunamente a la persona que lo representará en Buenos Aires.

EL PROCESO CONTRA "LA BANDERA ROJA"

BUENOS AIRES 3. — El juez del crimen señor Ramos Mexia, ha dictado sentencia en el proceso seguido contra el diario "La Bandera Roja", por infracción a la ley social.

La sentencia condena a los directores Hermenegildo Rosales y Atilio Biondi a seis años de penitenciaría.

TEMPORALES EN LA CORDILLERA

BUENOS AIRES, 3.—El ferrocarril del Pacífico anuncia que en la cordillera continúan desencadenándose recios temporales de viento y nieve, tanto en el lado argentino como en el de Chile.

EL PUNTO EN QUE CAYO MATIENZO

BUENOS AIRES, 3.—El Club de Gimnasia y Esgrima ha iniciado una suscrición que encabeza con mil pesos, para recompensar a la persona que comunique con exactitud el paraje en que cayó el aviador Matienzo.

BUENOS AIRES, 3.—**El arbitraje con Colombia.**—El representante diplomático de Colombia tramita la ratificación del tratado de arbitraje celebrado entre su país y la República Argentina.

LA ACEFALIA DE LA LEGACION EN SANTIAGO

BUENOS AIRES, 3.—El Ministro de Relaciones Exteriores se ha servido manifestar al corresponsal de LA NACION de Santiago que se ha desistido de nombrar Ministro en Chile al señor Avelino Ferreira.

Refiriéndse a la prolongada acefalía de la Legación argentina en Santiago, dice hoy "La Nación":

"La larga vacancia de la Legación argentina puede ser interpretada en Chile como despreocupación de la Argentina.

"En realidad no existe tal cosa, pero conviene destruir cualquiera suspicacia proveyéndola."

Recuerda que la política de los gobiernos anteriores se dirigió especialmente a mantener el acercamiento a Chile y considera que sería lamentable que involuntariamente se incurriera en una actitud aparentemente contradictoria.

EL ATRASO DE LA CORRESPONDENCIA TRANSANDINA.—NOTA DE LA DIRECCION DE CORREOS ARGENTINA

BUENOS AIRES, 3.—Se ha publicado una nota en que el Director de Correos trata de refutar las apreciaciones contenidas en la nota de del Correo de Chile. Cita las fechas de las comunicaciones que ambas direcciones cambiaron sobre intercambio de correspondencia en las Cuevas.

Refiere las diligencias hechas con ánimo de obviar las dificultades de la actual situación y termina rechazando las responsabilidades de ellas.

URUGUAY

CONMEMORACION DE LA PAZ

MONTEVIDEO, 3.—La Cámara de Diputados sancionó el proyecto de declarar día feriado el 15 de Julio, para conmemorar la firma del tratado de paz.

Proyecto de colonización.—Una empresa norteamericana de colonización se propone traer al Uruguay numerosas familias finlandesas, escandinavas y austriacas.

Incidente judicial.—Se asegura que el juez señor Minelli, después de oír el dictamen del fiscal, insistirá en que el señor Ramírez preste declaración en el sumario iniciado con motivo del duelo Ramírez Batlle.

El fiscal sostiene que los fueros del legislador no son superiores a los fueros de la justicia, no pudiendo el señor Ramírez oponerse en la forma en que lo hizo a los mandatos expresos del derecho procesal.

LA CELEBRACION DE LA PAZ EN MONTEVIDEO

MONTEVIDEO 3. — La Cámara declaró feriado el 15 de Julio, en celebración de la paz mundial.

BOLIVIA

LA PAZ 3. — Los ataques a la **Empresa de Luz y Tranvías.** —"El Diario" continúa en su campaña emprendida contra la Empresa de Luz y Tranvías, amenazando con convocar una asamblea de protestas.

El gerente de dicha compañía, señor Bertier, presentó un memorial a la Municipalidad.

La misión militar que irá a Francia. — Es probable que la misión militar que próximamente irá a Francia quede compuesta por los coroneles señores Alfredo Richter y Julio Sanginés, y los tenientes coroneles señores Carlos Blanco y Oscar Mariaca.

LA PAZ, 3.—**Balances semestrales de los Bancos.**—El balance semestral arroja para el Banco Nacional de Bolivia, una utilidad de 480,000 bolivianos; para el Banco de Crédito Hipotecario 92,000 bolivianos y para el Banco Argandoña 163,000 bolivianos.

La situación sanitaria.—Continúa disminuyendo en esta capital el número de defunciones diarias.

Aumentan los casos de pulmonía grippal.

Comunican de Viacha que se ha producido una situación alarmante a causa de la grippe. En los cuerpos del Ejército se han presentado numerosos casos fatales y las autoridades militares han decretado medidas extraordinarias para combatir las epidemias.

En Sucre ha aparecido la grippe y en Potosí la viruela.

Reunión de la Guardia Blanca.—El Sábado próximo se reunirá la Guardia Blanca para tomar algunos acuerdos.

Presunto agente chileno. — "El Tiempo" publica un telegrama de Lima que dice que "El Comercio" sindica al señor Torrico Lemoin de ser agente chileno.

La colecta en favor de los hospitales.—La colecta en favor de los hospitales ascendió a 53,000 bolivianos.

Comida ofrecida por el señor Alberto Díaz Lira.—El señor Alberto Díaz Lira ofreció una comida a un grupo de sus relaciones. Entre los asistentes figuraban el Encargado de Negocios de los Estados Unidos, el de Bélgica señor Armando Chirveches, el comandante Ahumada, los señores Rosendo Pinilla, Julio Beytía, Luis Ballivián y varios otros.

Matrimonio concertado. — Se ha concertado el matrimonio del comandante Julio Sanjines con la señorita Raquel Caitia.

LA PAZ 3.— **Fallecimiento.** — ha fallecido en Oruro el clérigo, señor Jesús Córdova.

Reminiscencias del proceso Pando. — "La Verdad" publica una carta del señor José María Escalier, fechada en Buenos Aires, en la que éste aplaude la actitud de Quintín Mendoza por las injurias que consignó en el proceso Pando contra algunas personalidades liberales.

Un artículo de "El Mercurio". —"La Verdad" reproduce el artículo titulado "Arica para Chile", publicado por "El Mercurio" de Santiago de Chile.

Estudio de ferrocarriles. — Una comisión de ingenieros estudia los ferrocarriles de Cochabamba y Santa Cruz.

Se anuncia que dicha comisión evacuará en breve su informe, que será favorable a la construcción de esos ferrocarriles.

Reapertura de escuelas. — Se ha ordenado la reapertura de las escuelas que habían sido clausuradas con motivo de las epidemias reinantes.

Medallas concedidas por la Municipalidad. — "El Norte", pide a la Municipalidad que de cumplimiento al acuerdo de conceder medallas a los que fueren a Ancre.

El ferrocarril de Yungas. — Próximamente será entregada al tráfico público la primera sección del ferrocarril de Yungas, entre La Paz y Rinconada.

Incineración de billetes. — Han sido incinerados billetes por valor de 200.000 pesos bolivianos, inutilizados por el Banco de la Nación.

El presidente de la Cámara. — De regreso en esta capital se encuentra el señor Carlos Calvo, presidente de la Cámara de Diputados, que se encontraba en Buenos Aires.

LA PAZ 3. — **Las epidemias.** — La colecta pro-salubridad alcanzó a 53,000 bolivianos.

Durante el mes de Junio murieron 600 personas, de las cuales 100 por la grippe.

El ex-jefe de la misión alemana. —El general Hans Kundt, ex-jefe de la misión militar alemana, anuncia que regresará a Bolivia en carácter particular.

Los funerales del obispo de La Paz. — Los funerales del señor Avila, obispo de La Paz, fueron suntuosísimos, asistiendo el ejército, algunas corporaciones oficiales, y numeroso pueblo, que llevó el ataud en hombros hasta el Cementerio.

Abaratamiento de los servicios eléctricos. — La Federación Obrera ha convocado a un mitin para el Domingo próximo, para pedir el abaratamiento de los servicios eléctricos.

El ferrocarril de Potosí a Sucre. —Ayer llegó al pueblos de Betanzos el ferrocarril de Potosí a Sucre, con enorme júbilo de la población.

El servicio de ambulancias. —Se han encargado a los Estados Unidos carros para el servicio de ambulancias de la ciudad de La Paz.

PERU

LIMA 3. — **Feriado por la celebración de la paz.** — El Gobierno declaró feriados los días 4 y 14 de Julio, en homenaje a la celebración de la paz.

El Canciller visitó a los representantes de los países aliados, manifestándoles sus congratulaciones.

Los restos de don José Payán.— De Londres llegaron los restos del banquero señor José Payán.

Ordenanza de regadío. — Se ha decretado una ordenanza especial en cuestiones de regadío.

VALPARAISO

Las fiestas norteamricanas de hoy.—Con motivo de ser hoy el día nacional de Estados Unidos de Norte América, la colectividad residente en nuestro puerto celebrará algunas fiestas, para lo cual clausurarán sus puertas todos los negocios norteamericanos de la ciudad.

En el Consulado general habrá recepción, de 10 a 12 A. M.

El concierto de beneficencia en Viña.—Esta tarde tendrá lugar, en el Teatro Royal de Viña del Mar, el concierto a beneficio de la Sociedad de Dolores, con la participación de la señora Sofía del Campo de Aldunate y de los señores Carlos Puelma y Jorge Orrego.

El violinista Telmo Vela.—Este reputado violinista, que durante algún tiempo ha residido entre nosotros, se trasladará en breve a la capital. Antes de irse, dará un concierto en el Victoria, en el que dará a conocer sus obras originales, especialmente música de cámara.

El pianista Dumesnil.—El Lunes y Miércoles próximos dará dos conciertos en este puerto el reputado violinista francés M. Maurice Dumesnil, en el Teatro Colón.

El pianista Juan Reyes.—El Lunes próximo se presentará nuevamente en el Salón Alemán el eximio pianista chileno señor Juan Reyes, cuyo triunfo rotundo ha sido unánimemente elogiado en la capital.

El tiempo.—Durante el día de ayer, el tiempo se mantuvo lluvioso, cayendo el agua con intermitencias.

En la bahía, debido al fuerte oleaje, no hubo faenas menores.

Postergación de un vapor.—Debido al mal estado del tiempo, se ha postergado hasta mañana Sábado la salida del vapor "México", que va a Europa y Estados Unidos.

MOVIMIENTO MARITIMO

Entradas:

Ayer entró "Don Roberto", de Arica e intermedios.

Hoy llega el vapor "Chile" de Colón.

Hoy llega el vapor "Potrerillos" de Antofagasta e intermedios.

El "Gilda" de Iquique e intermedios llega el Domingo 6.

El "México" de Coronel llega hoy.

El "Chiloé" de Iquique e intermedios llega mañana.

El "Taltal" de Arica e intermedios llega el Domingo 6.

El "Florencia" de Iquique e intermedios llega el Lunes 7.

El "Huasco" de Cristóbal e intermedios llega el Martes 8.

El "Magallanes" de Punta Arenas e intermedios llega el Viernes 11.

El "Mapocho" de Lota e intermedios llega el Viernes 11.

Salidas:

Hoy zarpan los siguientes:

El vapor "Colón" para Antofagasta e intermedios.

El vapor "México" para Liverpool e intermedios.

El remolcador "Mercedes", remolcando a la chata "Itata" para Iquique e intermedios.

Mañana zarpan:

El vapor "Mapocho" para Lota e intermedios.

El vapor "Don Roberto" para Arica e intermedios.

El vapor "Laurel Branch" para Liverpool e intermedios.

El vapor "Potrerillos" para Callao e intermedios.

HOJAS GILLETTE AUTO-STROP
y de cualquiera otra marca, se afilan con **máquinas eléctricas**, sistema norteamericano.
Se dejan como nuevas. Trabajo rápido y garantido.
Precio: $ 2.40 la docena
AHUMADA N.o 319
Pasaje Toro (Kiosco interior)

No son todos los que están, y sin
JUMBO
— EL AS DE LOS TEES —
no estaban todos los que son.

Informaciones del país

TACNA

ARICA. — **Cirujano de la División.** — En el vapor "Taltal", se dirigió al sur el cirujano jefe de la División, don Félix Moreira, quien fué muy festejado antes de partir por sus numerosos amigos.

Don Valentín Lete. — Se dirigió al sur el capellán de la tercera división don Valentín Lete, después de haber residido diez años en Arica.

Extensión secundaria. — Con teatro lleno se efectuó la segunda velada de la sección Extensión Secundaria del Instituto Comercial, que está desarrollando una interesante labor cultural.

El profesor de Derecho Comercial, señor Alfredo Vega Baeza, tuvo a cargo la conferencia, que versó sobre la teoría de la evolución y el hombre primitivo.

De Tacna vinieron a escuchar la conferencia los alumnos del quinto y sexto años del Liceo, acompañados de varios profesores.

Interesante reportaje. — El "Pacífico" publica un interesante reportaje al director del Instituto Comercial, señor Abraham Vera, sobre el desarrollo alcanzado por la instrucción en Arica.

Deja constancia del apoyo decidido que le prestan los particulares.

Se refiere, además, a los resultados obtenidos por la biblioteca anexa al Instituto, que en pocos meses ha pasado a ser un gran centro de cultura.

VALDIVIA

ESTUDIO DE DIVERSOS PROBLEMAS DE INTERES

ASUNTOS CUYO PRONTO DESPACHO PEDIRAN LAS COLECTIVIDADES POLITICAS A SUS REPRESENTANTES PARLAMENTARIOS

Ultimamente se verificó la reunión de los representantes de las diversas asambleas políticas de la localidad, con el objeto de seguir tratando de todos los problemas de interés local, regional y nacional, cuya solución pende del Congreso Nacional.

Asistieron a esta importante reunión las siguientes personas: señor Adolfo Oettinger, por el Partido Radical; Alberto Stegmaier y Luis A. Lagos, por el Partido Liberal-Democrático; José Schnettler y Manuel Oyarzún, por el Partido Conservador; Emilio Cocq, por el Partido Demócrata; y Jorge Saelzer y Guillermo Rosas R., por el Partido Liberal.

El objeto de esta reunión era tomar conocimiento de la minuta elaborada por la comisión nombrada al efecto y que contiene los problemas cuyo pronto despacho se pedirá a la representación parlamentaria de la provincia por intermedio de las juntas ejecutivas de los respectivos partidos.

La minuta presentada por la mencionada comisión, que estaba compuesta de los señores Luis A. Lagos, Emilio Cocq y Guillermo Rosas R., fué la siguiente:

Asuntos locales. — 1.o "Problemas alimenticios". — Adquisición de una goleta para la pesca y expendio de mariscos a precios populares.

2.o "Servicios públicos". — Construcción de un cuartel de policía y aumento y selección del personal de seguridad.

Construción de un edificio para la cárcel y presidio.

Construción de locales para escuelas públicas.

Creación de una escuela primaria en la Isla Teja.

3.o Activar la pronta construcción de un Hospital de Zona, según el proyecto elaborado por la H. Junta de Beneficencia.

4.o Construcción de un Matadero Público Municipal y fundación de la Inspección Veterinaria.

Creación del Laboratorio Químico Municipal.

Fundación de la Asistencia Pública.

5.o Abaratamiento y salubridad de las habitaciones para empleados y obreros.

Asuntos regionales. — 1.o Mejoramiento de la navegabilidad del río Valdivia y construcción del puerto de Corral.

2.o "Servicio de transportes".— Habilitación y apertura de nuevos caminos provinciales.

Aumento del material rodante para la 4.a Zona de los Ferrocarriles, a fin de atender al acarreo de los productos.

Abaratamiento de los fletes ferrocarrileros.

Construcción de un puente en Calle-Calle, en el punto denominado "Junaos".

Construcción del ferrocarril de Loncoche a Villa-Rica.

Construcción del ferrocarril de Río Bueno a La Unión.

Conseguir el aprovechamiento de la leña como combustible.

3.o Creación de una Escuela de Artes y Oficios en Valdivia.

4.o Constitución de la propiedad en Valdivia.

5.o Construcción del ferrocarril de Lanco a Panguipulli.

Asuntos nacionales. — 1.o Estabilización de la moneda.

2.o Fomento de la Marina Mercante Nacional.

3.o Aprovechamiento del alcohol industrial en la tracción automecánica.

4.o Revisión de las tarifas aduaneras de acuerdo con la situación económica mundial, y en forma que tienda a proteger las industrias nacionales.

5.o Pronta solución del problema siderúrgico y de las gestiones sobre funcionamiento de los Altos Hornos de Corral.

6.o Pedir el pronto despacho del proyecto de Crédito Prendario.

La minuta que antecede fué aprobada por unanimidad, acordándose someterla a la consideración de las diferentes asambleas de la localidad, a fin de que estas entidades políticas faculten a sus respectivos directorios para que con amplias facultades inicien lo más pronto posible las gestiones necesarias para que los representantes parlamentarios patrocinen el inmediato despacho de todos los proyectos de ley pendientes en ambas Cámaras.

INSTRUCCION PRIMARIA OBLIGATORIA

EL CENTRO DE ESTUDIANTES DE CAUTIN PIDE EL DESPACHO DEL PROYECTO.

El Centro de Estudiantes de Cautín ha enviado a la representación parlamentaria de la provincia de este nombre, una nota en que expresa los deseos de la juventud con respecto al proyecto de ley de instrucción primaria obligatoria.

Después de manifestar adhesión de todos los miembros del Centro hacia esta gran aspiración nacional, la nota transcribe los acuerdos tomados en la última sesión, que son los siguientes:

1.o Manifestar que la ley de instrucción primaria obligatoria, es la más impostergable de las necesidades de la hora presente. Esa ley, junto con ser el mayor exponente cultural que pueda exhibir un pueblo civilizado, entraña en este momento histórico de total renovación de valores, una garantía de paz social, ya que instruir a las masas, es conquistar adeptos en favor de la evolución, significa atacar a la revolución que lleva del desórden a la anarquía y de ésta al caos: las reformas sociales son posibles dentro de la armonía.

Manifestar asimismo que el principio de la laicidad, de la enseñanza cousulta el interés de todos al declarar que la escuela no puede ser tribuna para predicar sectarismos, políticos ni religiosos; y

3.o Poner en conocimiento de la representación parlamentaria de la provincia, estos acuerdos.

DESFILES DE LA FEDERACION DE ESTUDIANTES

Como lo anunciamos oportunamente, el primer desfile preparatorio organizado por la Federación de Estudiantes, para pedir el despacho del Proyecto de Ley de Instrucción Primaria Obligatoria y Laica, no se llevó a efecto por causa del mal tiempo reinante. El comité organizador, en su sesión de anoche, acordó realizar en la próxima semana 3 desfiles que se verificarán los días Martes, Jueves y Sábado, si el tiempo lo permite. Todos ellos partirán de la Universidad Popular Lastarria (San Diego 34).

El recorrido del primero será: Alameda, Estado, Recoleta, Rosario, Independencia y Ahumada, hasta enfrentar con el Club de Estudiantes, donde se disolverá.

Durante la manifestación y en las tribunas que se preparan al frente del Buin en Recoleta y en Independencia esquina de Rosario, hablarán los siguientes señores: Pedro Gandulfo por la Federación; Ernesto Escobar por la Asamblea Liberal, Darío Salazar y Manuel Espina por los radicales y Manuel Hidalgo por la Asamblea Obrera de alimentación.

Los centros obreros y políticos adherentes a este movimiento se preparan con entusiasmo para el mayor éxito de esta campaña salvadora de nuestro espíritu nacional.

Studebaker
Nuevos Modelos
Turismo-Ligero, 4 cilindros, 40 H. P. 5 asientos.
Id. Ligero, 6 cilindros, 50 H. P. 5 asientos.
Id. Granseis, 15 cilindros, 65 H. P. 7 asientos.
CHUMMY-ROADSTER, TOWN-CAR Y SEDAN
EL AUTOMOVIL QUE SIEMPRE HA COMPROBADO
EL MEJOR SERVICIO Y LA MAYOR ECONOMIA
Conviene a Ud. conocer nuestros ventajosos precios en moneda corriente
DISTRIBUIDORES GENERALES:
T. ELLIOTT ROURKE & Cía.
AGUSTINAS 1185

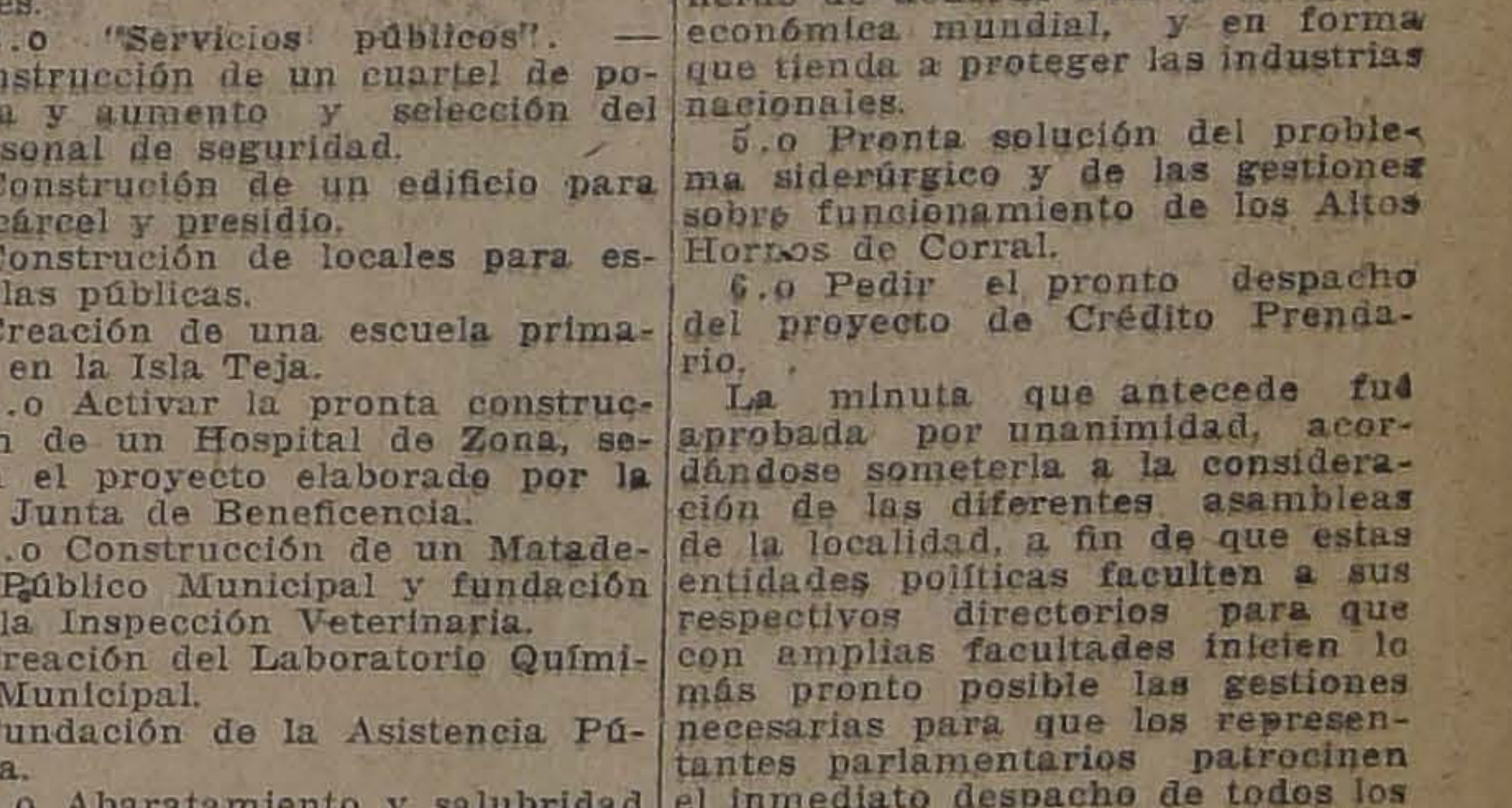

Celebración de la firma del Tratado de Paz

AYER SE INICIAN LAS FIESTAS CON GRAN ENTUSIASMO

Se conmemora solemnemente el aniversario de la Independencia de los Estados Unidos

EL BANQUETE Y BAILE DE LA COLONIA AMERICANA, DE ANOCHE

PROGRAMA DE FESTEJOS PARA HOY

El comercio aliado cerrará sus puertas durante todo el día de hoy

El Ministro de Instrucción concede feriado a los alumnos de los establecimientos de enseñanza fiscal

Hoy se celebrará oficialmente en Santiago el acontecimiento mundial que significa la firma del Tratado de Paz.

Se ha elegido el día de hoy para dar expansión a este sentimiento de regocijo, por celebrarse en esta fecha el aniversario de la Independencia de la Gran República del Norte, que compartió con los demás países aliados las grandes exigencias de la contienda mundial.

Apenas conocida la noticia de la firma del Tratado que restablecía la paz entre las naciones beligerantes, se inició aquí una serie de festejos conmemorativos de este hecho, que significaban la vuelta al trabajo y a las laboriosidades silenciosas de los pueblos por su bienestar y su progreso.

Pero los esfuerzos de tantos años continuados de lucha necesitaban, en verdad, de una expansión más amplia y significativa. He ahí la razón del por qué hoy se hace un día de fiesta general, porque en la celebración de estos festejos habrán de tomar parte, no sólo los miembros de las colectividades extranjeras, sino también la sociedad chilena, que en ningún momento ha permanecido indiferente a las alternativas de la gran lucha, primero, y al resplandecimiento de la paz, después.

DAMAS ASISTENTES AL BAILE DE ANOCHE EN LOS SALONES DEL CLUB HIPICO

Las fiestas de anoche

Anoche se inició ya este breve período de íntimas expansiones, con una gran recepción, banquete y baile, en conmemoración del aniversario nacional norteamericano.

Esta fiesta se llevó a efecto en los salones del Club Hípico, a cuyo acto concurrió una selecta y numerosa concurrencia entre la que se contaba el Ministro de Relaciones Exteriores, señor don Luis Barros Borgoño; Ministro de Industria y Abras Públicas, señor don Manuel J. O'Ryan; Ministro de Italia, conde señor Juan B. Nani Mocenigo; todo el personal de la Embajada Americana en Chile, presidido por el Encargado de Negocios, señor Warren Délano Robbins y lo más distinguido de la colonia norteamericana residente.

Los salones del Club Hípico, se encontraban adornados lujosamente con las banderas de los Estados Unidos, Francia, Gran Bretaña, Italia, demás países aliados y Chile. Los corredores y pasillos habían sido arreglados con plantas de diversas clases y palmeras que daban a la residencia un aspecto por demás hermoso.

Además, los diversos departamentos de esta institución social se encontraba profusamente iluminados, destacándose algunos juegos de luces que señalaban los colores nacionales de Estados Unidos y Chile.

Desde antes de las ocho de la noche, empezaron a llegar al lugar indicado un gran número de automóviles y carruajes que conducían a los invitados y adherentes a la fiesta, los cuales eran recibidos en la puerta de la institución, por una comisión de conocidos caballeros de la colonia.

Poco después de la hora fijada, tomaban colocación alrededor de una hermosa mesa, la que se encontraba engalanada con todo gusto, un centenar de personas, entre las que se contaban distinguidas damas.

Tomaron colocación en los sitios de honor, el Encargado de Negocios de los Estados Unidos, Mr. Warren Délano Robbins y señora; Adicto Militar, teniente coronel Mr. Alexander W. Chilton; señor y señora Branden y otras personalidades de la colonia.

Al descorcharse el champagne, se levantó de la mesa en medio de atronadores aplausos, el señor Délano Robbins, quien pronunció un hermoso y patriótico discurso, a cuyo término la orquesta ejecutó el himno nacional norteamericano, que fué oído de pie, por los asistentes.

A continuación usó de la palabra Mr. Watters, siguiéndole Mr. Braden como Presidente de la American Society; Mr. Molanphy y la señora Mella, Presidenta de la Sociedad Auxiliadora de Señoras, de la American Society.

Todos los oradores abundaron en recuerdos para la patria ausente e hicieron patrióticas alusiones al triunfo recientemente obtenido por los aliados, y muy especialmente por el Presidente Wilson, motivo de la firma del Tratado de Paz con los Imperios Centrales.

Los asistentes aplaudieron bastante a cada una de las personas que usó de la palabra y con especialidad a la señora Mella.

Terminado el banquete, los asistentes se repartieron por los salones, donde esperaba un gran número de caballeros, señoras y señoritas que habían llegado para asistir al baile.

Cerca de las 23 horas, la orquesta dejaba oír un fox-trot y la concurrencia se lanzó a la danza que se prolongó hasta avanzadas horas de la madrugada.

Desde esta hora, el señor Délano Robbins, se dedicó a atender a las demás personas, que a pesar de lo avanzado de la hora, continuaba llegando a la fiesta.

Todos los americanos asistentes a esta simpática reunión ostentaban en la solapa de sus vestidos, la bandera de la patria.

Damos en seguida el discurso del señor Warren D. Robbins:

Señoras y señores:

Vosotros habéis hecho bien en pedirme que diga cuatro palabras en esta ocasión, en el día de nuestra independencia. Yo debo confesar que el acontecimiento es de tal transcendencia, que me siento verdaderamente conmovido. Hoy no es solamente un día nacional, es un día internacional.

Mi pensamiento evoca el 4 de Julio, dos años atrás, cuando tuve el honor de acompañar a la misión inglesa, presidida por el valiente estadista Balfour, y a la misión francesa, a cuya cabeza iban el señor Viviani y el héroe Joffre, a la tumba de nuestro Primer Presidente, en Mount Vernon.

Yo evoco la grandeza de aquella impresionante época, el valor indomable de los ingleses y franceses que habían sufrido cerca de 2 años de guerra, la valiente determinación del mariscal Joffre, quien un año antes, cuando el enemigo estaba a veinte millas de París, había dicho: “Ils ne passenront pas”.

Yo recuerdo nuestro sentir de americanos cuando íbamos a la gran empresa, yo recuerdo nuestra ansiedad, nuestra inexperiencia, pero nuestra convicción que nosotros debíamos auxiliar a los Aliados.

Y ahora, el día de la paz ha llegado: Este día en que nosotros podemos regresar a nuestros hogares y a nuestras labores. Pero, así como volvemos a nuestros trabajos, orgullosos, triunfante, tenemos que recordar a aquellos que rindieron hasta el último grado de su consagración, nosotros no podemos sentirnos satisfechos en esta gran fecha de la guerra, de esa guerra con todos sus horrores, con todos los sufrimientos que nos trajo, no es solamente un hecho pasado; mas encierra nuestra sangre de hermanos y nuestro corazón de hermanos!

En esos días de incertidumbre, hubo también días de alivio. Durante los dos últimos años las dos grandes Naciones, Chile y Estados Unidos se han conocido y se han comprendido mejor. Muchos han sido los sentimientos de simpatía que nos han demostrado los chilenos durante la guerra. Mucha ha sido su ayuda material. Y yo, aunque he estado, aquí menos de un año, creería que mi deber no estaría cumplido si no hablase con admiración y respeto de la bondad y sincera ayuda y cooperación que han demostrado continuamente S. E., el Presidente de la República, don Juan Luis Sanfuentes, el Ministro de Relaciones Exteriores, don Luis Barros Borgoño y su distinguido colaborador don Francisco Donoso, Sub-secretario de Relaciones Exteriores.

Ahora, llegamos al fin de nuestra jornada y entramos en una nueva era de paz, permítasenos, a los americanos que vivimos en Chile, y que nuestro bienestar y felicidad en gran parte las debemos a este país, permítasenos que en nuestra memoria tengamos presente, así ocmo recordamos a nuestros soldados que actuaron en Francia, que nuestro primer deber es para con nuestra Patria y la mejor manera de servirla aquí en Chile, es granjearnos el respeto y la admiración del pueblo de este país.

Señoras y señores; en este gran día de paz, de orgullosos recuerdos, con nuevas esperanzas, yo invito a los americanos a levantar la copa por Chile, el hospitalario país en que vivimos, y por su Presidente, don Juan Luis Sanfuentes.

Saludo oficial

Hoy se desarrollarán otros números del programa de fiestas, a los cuales hemos hecho ya referencia en ediciones anteriores.

El Introductor de Diplomáticos, señor Enrique Antúnez Cazotte pasará hoy, en representación del Gobierno, a saludar al Encargado de Negocios de Estados Unidos, Mr. Warren Délano Robbins. A nombre del Presidente de la República hará también una visita de cortesía al diplomático norteamericano, el edecán de la Presidencia, capitán de corbeta señor Luis A. Caballero.

Conferencia en el Politeama

Por la tarde, a las 3, se efectuará en el Teatro Politeama el desarrollo de una interesante conferencia, en la que un conocido escritor nacional disertará sobre el tema: “Los norteamericanos, ingleses, franceses e italianos ante la opinión chilena, y la grandiosidad de la paz”. La conferencia estará dividida en varias parte, y aquella que se refiere a los norteamericanos, estará sujeta al siguiente sumario:

Herederos directos de una raza insular y de clima frío y nebuloso. —Su posición geográfica cercana a Europa y Oceanía.—Génesis de su colonización.—Naturaleza de su territorio.—Su ausencia del trópico de Capricornio.—En mucho, estos factores sociológicos han formado una originalísima característica intelectual, moral y económica.

Contraste con Suramérica, heredera directa de una raza tropical, florecida en un extremo de Grecia y Roma, la cuna de la civilización europea. Su posición geográfica con respecto de Europa y otros continentes. Proceso de su colonización y consecuencias del mestizaje. — Las subdiviciones y obstáculos naturales de su territorio.—Salvo una parte de Chile, Argentina y Uruguay, es regulada por el trópico.

En gran parte, estos factores han producido otra característica intelectual, moral y económica.

Estas encontradas características sociales producen en Suramérica un proceso moral errado. — Desconocimiento de los factores sociológicos y exaltación, atizada por prejuicios.—Es necesario reaccionar.—La influencia norteamericana en el desarrollo social de Chile.

La conferencia estará a cargo de don Agustín Venturino, joven conferencista que recorrió el país, desde Iquique a Osorno, dando conferencias pro-aliados, sobre cuya importancia hablaron Omer Emeth, Alberto Mackenna Subercaseaux, Leo Par, Enrico Piccioni y Estanilao Zevallos, en Argentina.

A la conferencia de esta tarde que revestirá gran solemnidad por ser consagrada a la celebración de la paz, asistirán los Ministros de Inglaterra, Francia e Italia, señores Vaughan, Gilbert y Mocenigo y los Encargados de Negocios, señores Sargent, Warren Délano Robbins, Mauricio Ulser y algunos dirigentes de las colonias. El Teatro estará adornado con las banderas aliadas.

En el intermedio se estrenará la película “Norte América, en la guerra”.

Banquete en el Club de la Unión

En el Club de la Unión se efectuará hoy, como lo hemos anunciado, un gran banquete al que concurrirán distinguidos miembros de las colonias aliadas y algunas personalidades chilenas.

El banquete promete resultar todo un éxito, pues son muchas las personas que desean formar parte de esa reunión que encarnará especiales afectos de confraternidad y de regocijos comunes.

Concierto en el Municipal

Por la noche, el distinguido artista señor Dumesnil dará un concierto en honor de los aliados, en el Teatro Municipal. Las localidades se encuentran tomadas casi en su totalidad. El señor Dumesnil hará un programa exclusivamente francés. Al iniciarse la velada, la orquesta ejecutará el Himno Nacional Chileno y La Marsellesa. A este acto asistirán todos los Ministros aliados.

El Presidente de la Rep ha puesto a disposición de es presentantes diplomáticos lo palcos de Gobierno de ese T a fin de que sean ocupados ellos directamente.

Asueto a los estudiantes

El Gobierno, en atención significado del acontecimiento se celebra, ha decretado, p termedio del Ministerio de In ción, asueto para todos los es cimientos de enseñanza de la pública.

UN GRUPO DE ASISTENTES A LAS FIESTAS ORGANIZADAS POR EL ENCARGADO DE NEGOCI DE LOS ESTADOS UNIDOS, EN CELEBRACION DEL ADVENIMIENTO DE LA PAZ Y EN CONME RACION DEL ANIVERSARIO NORTEAMERICANO

El comercio aliado cerrará ho puertas

Hoy día, como lo hemos ciado ,el comercio aliado ce sus puertas e, interpretando el tir general, la mayoría de los ficios de la capital izarán el llón nacional y las banderas de países vencedores.

Además de las festividades que damos cuenta, numerosas milias extranjeras han orga reuniones especiales para re jarse ante el advenimiento paz mundial, que significa un roso triunfo para la causa defendieran los aliados.

FERROCARRIL DE LEBU A LOS SAUCES

LA PROPUESTA DE VENTA DE LA VIA.—LAS GESTIONES DE NUESTRO MINISTRO EN LONDRES.

Manifestamos en nuestra edición de ayer que nuestro Ministro en Londres había informado al Gobierno sobre las gestiones que le encomendara el Ministro de Hacienda a fin de poder establecer la verdad sobre todo lo relacionado con la propuesta de venta al Fisco del ferrocarril de Lebu a Los Sauces, agregando al mismo tiempo que el texto mismo del cablegrama no nos había sido proporcionado por ser la comunicación de carácter estrictamente confidencial.

Por lo que oímos ayer en la Moneda parece que la información del señor Edwards confirma en parte las declaraciones hechas en la Cámara sobre el particular, y da amplios detalles respecto de la negociación misma, concretándose eso sí, a las declaraciones del síndico de la Chilian Eastern Railway Co., Mr. W. Peal.

Comisión de Bellas Artes

La renuncia del presidente de la Comisión Permanente

Hemos dado cuenta de la renuncia que de su puesto de presidente de la Comisión Permanente de Bellas Artes hizo el señor don Ramón Subercaseaux y de la contestación que diera el Ministerio a esta renuncia.

Damos ahora el texto de la nota enviada por el Ministerio al señor Subercaseaux:

“Se ha impuesto el infrascrito, con sentimiento, de su consideración, de fecha 14 del actual, en la que hace renuncia del cargo de presidente de la Comisión Permanente de Bellas Artes, fundada en la circunstancia de haber quedado sin efecto la contratación en Inglaterra, de un profesor de Dibujo y Pintura para la Escuela de Bellas Artes, que Ud. había gestionado con el Embajador británico Sir Maurice de Bunsen.

Me es grato confirmarle lo que tuve oportunidad de expresarle verbalmente cuando Ud. me h so de los antecedentes de las tiones practicadas por Ud., la contratación del referido p sor, esto es, que el Ministerio hará un deber en hacer la i ción del caso en la discusión Proyecto de Presupuesto 1920, a fin de consultar el necesario para realizar los p sitos de la Comisión de Bellas tes a este respecto.

En atención a esta circuns cia, espera el infrascrito que no ha de insistir en su renun que el Gobierno podrá seguir tando con la ilustrada cooper de Ud. en las tareas relativ los establecimientos públicos cados bajo la dirección y vig cia de la Comisión que Ud. dignamente preside.

Dios guarde a Ud. — (Firma **Pablo Ramírez**”.

“EL VICIO DEL ALCOHO
DEBILITA EL ESPIRITU
DEGENERA A LA RAZA
CONDUCE A UNA VEJE
TRISTE Y PREMATURA”.

LIQUIDACION

Grandes Ocasiones

Anual de Estación de Invierno

CRETONAS
gran variedad, desde
$ 3.75 met.

GASAS
para CORTINAS
$ 2.90 met.

COJINES
$ 6.90 c. u.

Sobrecamas de 1 1|2 plaza, confeccionadas en rico satín, c|u	$ 27.90
Frazadas de mucho abrigo, 1 1|2 plaza, a precio excepcional	18.90
Frazadas de lana pura, 1 1|2 plaza, artículo muy fino	39.30
Moletón de algodón, de muy buena clase, precio de réclame, el met.	1.75
Franela blanca asargada, precio excepcional. Valía $ 3 el met	2.40
Géneros de lana pura, importados, 1.40 de ancho, el met	12.60
Paños, especiales para abrigos, todos colores. Valían $ 17	13.90
Viyellas de lana en una gran variedad de colores. Valía $ 4.50 el met	2.90
Damasco de calidad insuperable, artículo de mucha duración, el met	6.90
Servilletas de 1|2 hilo, tamaño grande, la 1|2 docena	10.50
Caminos de mesa, deshilados. Valían c|u 6.90	4.90
Manteles de 1|2 hilo, deshilados, 1.80 por 2.50. Valían c|u. $ 26	19.90
Granité de hilo puro, para mantelería fina, 1.80 ancho. Valía el met. $ 25	19.90
Crea para sábanas, 1.80 de ancho, muy buena clase. Valía $ 6.90 el met	5.75
Medias marca “Monito”, precio excepcional, $ 2.90 el par, 3 pares por	8.00
Pañuelos de batista fina para señoras. Valían $ 4.90 doc. 1|2 doc	1.80
Medias de seda pura con pie reforzado, el par	5.95
Polainas de rico paño de lana inglesa. Valían $ 16 el par, ahora	12.75

Bufandas en todos colores, tamaño grande. Valía $ 12, c|u	8.90

CONFECCIONES

Abriguitos de moletón blanco, con bonitos adornos de huincha de seda	$ 21.80
Abrigos para niñitas de 5 a 8 años, desde	25.00
Abrigos de piel para niñitas de 2 a 10 años, en colores gris y café, artículo muy fino, c|u	75.00
Abrigos de lana tejida en todos colores, con gorra igual para niñas de 3 a 10 años, desde	39.50
Pañuelos de rebozo blancos, para guaguas, c|u	18.90
Sombreros de rico fieltro, para niñitas. Valían $ 14.50 c|u	8.90
Sombreros de terciopelo de seda, negros, para niños, c|u	14.90
Paletoes de lana, tejidos, para señoras, varios modelos en todos colores	67.50
Enaguas confeccionadas en rico moiré, en todos colores, c|u	10.90
Blusas de franela, todos tamaños, desde	5.90
Matinées de moletón de lana, en colores.	
Batas de moletón de lana, en todos colores, con bonitos adornos de seda, desde	45.00
Vestidos de señoras, confeccionados con gabardinas de lana pura, con bonitos adornos bordados, desde	79.00
Trajes sastre, importados, con forro de seda. Precio de liquidación	98.50
Trajes de baile, modelos de gran moda, se liquidarán a mitad de costo.	

Almacenes Ingleses
(STRUTHERS y Mc. ROSTIE) Antigua Casa Riddell
ESTADO esq. HUERFANOS -:- CASILLA 956 -:- TELEFONO 307

Gorros Marineros
Confeccionados en rico paño marino
$ 2.90 c. u.

EN TALCAHUANO SE ENSAYAN AYER LOS HIDRO-AEROPLANOS

LAS PRUEBAS RESULTARON ESPLENDIDAS

Informaciones oficiales y de nuestro corresponsal

Ayer se efectuaron en Talcahuano las pruebas de los hidroaeroplanos, adquiridos recientemente para el servicio de nuestra marina de guerra.

A fin de tomar parte en los trabajos de ensayo de estos aparatos, se trasladaron al puerto de Talcahuano, el Director de Fuerza Aérea Nacional coronel don Pedro P. Dartnell, el consultor técnico de los servicios aéreos, mayor don Victor E. Huston, y algunos pilotos militares.

Según nos comunica nuestro corresponsal, en aquel puerto las pruebas se efectuaron en forma satisfactoria.

En la primera prueba voló el mayor señor Huston quien permaneció en el aire por espacio de 8 minutos. Voló desde las 10.55 hasta las 11.03.

A continuación subió en el hidroaeroplano el capitán señor Diego Aracena, volando desde las 11.19 hasta las 11.27.

En la 3.a prueba voló durante 7 minutos el teniente señor Yanquez, alumno de la Escuela de Aeronáutica.

Al tocar el aeroplano la superficie del agua, se rompió un fletador, habiendo necesidad de remontar el aparato.

El teniente Yanquez no sufrió ninguna avería.

Los aparatos que se acaban de ensayar son del tipo Sopwith Baby, y desarrollan una velocidad de 200 kilómetros por hora. Su motor Plerget tiene un poder de 130 H. P. y su capacidad ascensional es de 10 mil pies, esto es, tres mil metros, aproximadamente.

Han intervenido en los trabajos de armar los hidroaeroplanos, varios mecánicos ingleses, dirigidos por Mr. Preston, de la firma Withwath.

Damos a continuación dos telegramas enviados por el coronel Dartnell al Ministro de Guerra señor Bermúdez, comunicándole el ensayo de los nuevos aparatos, con que cuentan nuestras instituciones armadas.

Talcahuano, 3. — Ministro de Guerra.—Moneda.— Hoy se efectuaron las pruebas del primer hidroplano. Primera prueba, el mayor Huston, volando de 10.55 a 11.03; segunda prueba capitán Aracena de 11.19 a 11.27. Ambas pruebas resultaron espléndidas.—Coronel Dartnell."

"Talcahuano, 3. — Ministro de Guerra.—Moneda: Teniente Yanquez, alumno de la Escuela Aeronáutica, en tercera prueba de hidroplanos voló durante 7 minutos. Amarizar rompióse un fletador, habiendo necesidad de remontar el aparato.—Coronel Dartnell."

LA MISION FINANCIERA Y COMERCIAL

CONTINUA DESARROLLANDO SUS LABORES EN CONFORMIDAD CON LAS INSTRUCCIONES DEL GOBIERNO

En vista de las informaciones contradictorias que se han venido publicando acerca de la labor que realiza la Misión Financiera y Comercial a Estados Unidos y Europa, que preside el señor don Eliodoro Yáñez y de la que forman parte los señores Augusto Villanueva, Juan E. Tocornal y Manuel Amunátegui, nos acercamos ayer nuevamente al señor Ministro de Relaciones Exteriores, don Luis Barros Borgoño, a fin de rogarle que se sirviera informarnos sobre el particular.

Debidamente autorizados podemos, por lo tanto, afirmar que la Misión Financiera y Comercial subsiste y continúa desarrollando sus labores en conformidad con las instrucciones del Gobierno, y siguiendo el plan de trabajos elaborado.

Dos de los miembros de la Misión, los señores Villanueva y Tocornal, se encuentran en los Estados Unidos, finiquitando algunas importantes gestiones y han sido autorizados para regresar al país una vez que hayan dado término a los asuntos que tramitan.

El jefe de la Misión, señor Yáñez, el señor Amunátegui y el resto del personal de la Embajada, se encuentran en Francia, donde se han iniciado otras importantes negociaciones de diversa índole y que tardarán todavía en llegar a término.

El Gobierno está plenamente satisfecho de las labores de la Misión en los Estados Unidos, cuyos resultados pueden ya empezarse a apreciar, y ha recibido cablegramas recientes de París que indican que las importantes cuestiones que allá se están ventilando por intermedio de la Misión, están muy bien encaminadas.

LOS INCIDENTES EN EL EJERCITO

LAS DECLARACIONES DE AYER

Hoy se verá en la Corte el recurso de amparo del general Armstrong

El fiscal en comisión, general don Carlos Hurtado Wilson, continuó ayer en la sustanciación del sumario sobre los incidentes en el Ejército.

Ayer fueron llamados a declarar el general don Guillermo Armstrong, el coronel Echavarría y los tenientes coroneles señores José A. Villalobos y Julio C. del Canto

El fiscal puso término a su labor en las últimas horas de la tarde

La salud del comandante del Canto

Como lo anunciamos en nuestra edición anterior, ayer en la tarde la comisión de médicos encargada de informar sobre la salud del teniente-coronel señor Julio César del Canto, pasó su informe al fiscal.

Esta comisión la componen los doctores señores Ostornol, Villalón y González.

A las tres de la tarde, el doctor Ostornol puso en manos del fiscal, el dictamen médico.

Dada la reserva en que se mantiene este documento, nada puede adelantarse por de pronto sobre su contenido, pero sabemos, eso sí, que todos los facultativos se manifiestan de acuerdo.

Recurso de amparo del general Armstrong

En el recurso de amparo interpuesto por don Guillermo Armstrong, el señor fiscal ha informado a la Ilustrísima Corte del tenor siguiente:

Con todo lo expuesto, el infrascrito cree haber establecido:

1.o Que obra en calidad de fiscal militar designado por el señor Comandante General de Armas para investigar ciertos hechos contra la disciplina, que son del conocimiento de los tribunales que establece la Ordenanza General del Ejército;

2.o Que en esta calidad, y teniendo, por consiguiente la facultad de dictar todas las medidas necesarias para asegurar el éxito de la investigación y la persona de los que aparecen como presuntos culpables, ha ordenado la detención y la incomunicación del señor general Armstrong en auto que cumple con todos los riquisitos que exigen las leyes;

3.o Que la incomunicación en que ha debido mantenerse al expresado general, obedece a evitar la confabulación entre las diferentes personas cuyas responsabilidades se investiga y que su duración ha dependido y depende de las diversas diligencias que se encuentran pendientes y muchas de las cuales deberán evacuarse fuera de esta guarnición;

4.o Que no obstante considerar el infrascrito que las disposiciones del Código de Procedimiento Penal, que consultan la forma como debe sustanciarse un juicio criminal, no son aplicables a los juicios militares, el fiscal militar ha consultado en lo posible esas disposiciones, cuando no ha visto perjuicio para la rapidez de la investigación o disposición de las leyes militares que desautorice esa adaptación.

Es cuanto puedo informar a V. S. I. en cumplimiento a la providencia de fecha 28 de Junio último, llegada a conocimiento del infrascrito con fecha de ayer."

Santiago, 2 de Julio de 1919.

Dios guarde a V. S. I. —**Carlos Hurtado Wilson**, fiscal.

Este recurso se verá hoy ante los señores Ministros de la cuarta sala.

Cada uno alega su derecho

JUMBO

— EL AS DE LOS TEES —

comprobará su bondad de hecho

Choque de un auto con un coche

Anoche como a las 20 horas, ocurrió un grave accidente en la calle de Agustinas esquina de San Martín.

Se produjo allí un choque entre el auto particular N.o 243, perteneciente a la familia De la Fuente y el coche del servicio público N.o 1708.

Según parece, el chauffeur del auto no detuvo su coche oportunamente, el cual estrelló fuertemente al del servicio público, volcándolo contra la esquina y despedazándolo en gran parte.

En el interior del coche viajaba la señora Ofelia Moreira de Burgos, la cual resultó sin la menor contusión.

El auriga del coche, Tomás Cataldo resultó con heridas graves en la cabeza.

El auto, dirigido por Roberto Yáñez, no sufrió perjuicios de importancia.

Es curioso llamar la atención acerca de la continuidad con que se producen estos desgraciados accidentes en esa calle, tanto en las esquinas de Moneda como en las de Agustinas.

Colosal LIQUIDACION

de TRAJES y SOBRETODOS para hombre

A PRECIOS DE OCASION ÚNICA

á $ 68.00

TRAJES confeccionados en casimir inglés, gran variedad de gustos y colores, modelos de última moda.

á $ 55.00

SOBRETODOS, modelo de alta novedad, en casimir inglés,

á $ 24.50

PANTALONES en casimir fantasía a rayas, variedad de gustos y colores.

á $ 9.95

CHALECOS FANTASÍA, variados modelos y colores.

Considerables rebajas en TRAJES FINOS de casimir fantasía, negro y azul, gran moda, ahora á $ 140. 120. y $ 88.00

Y en SOBRETODOS muy superiores, a $140. $ 125. 110. y $ 88.00

SOBRETODOS IMPORTADOS de la famosa firma Londinense "Rimel & Allsop" á precios de verdadera y excepcional ocasión.

TRAJES de SPORT, diferentes modelos, calidades insuperables: REBAJA EXTRAORDINARIA.

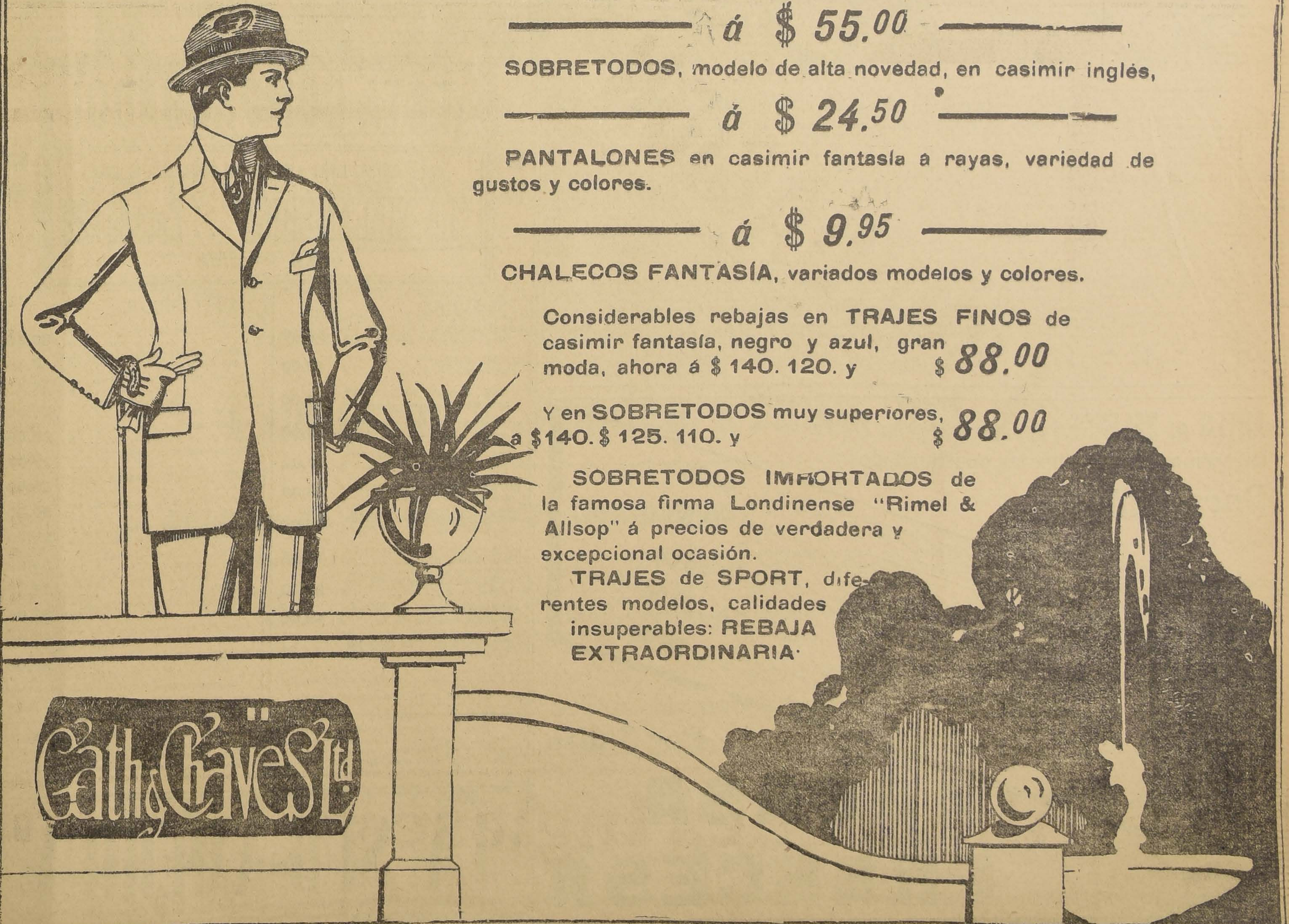
Cath & Chaves Ltd.

ESTOMAGO

Uds. que sufren del estómago, de los intestinos o de cualquier trastorno gástrico; que no tienen apetito, digieren difícilmente; se sienten pesados después de cada comida, tienen eructos, acideces, sofocaciones, náuseas, indigestiones, dolor de cabeza, calambres, cólicos, abatimiento, somnolencias; la lengua cargada y el hálito desagradable; Uds. que se vuelven tristes, melancólicos, anémicos, neurasténicos; que no sienten aptitudes para sus negocios, a causa del efecto desastroso del mal estado de su estómago sobre su sistema nervioso y el cerebro, sabed que todos estos males, todos estos desórdenes, provienen únicamente de que vuestro estómago e intestinos están envenenados por su mal funcionamiento: Tomen la

GASTRICINE

que desintoxicará el estómago y los intestinos, procurándoles rápidamente un buen funcionamiento.' La **GASTRICINE**, preparación francesa, proporciona, por sus componentes seleccionados, la garantía de efectos rápidos y seguros.

De venta en todas las Farmacias

AM. FERRARIS

Concesionario para Chile. — Santiago. — Compañía 1295

CAJA DE CREDITO NAVAL

LA CONSTITUCION DE ESTE NUEVO ORGANISMO. — REUNION DE CONSEJEROS

Especialmente invitados por el Ministro de Hacienda, señor Claro Solar, concurrieron a una reunión que se efectuó en la sala de despacho del Ministerio los miembros del Consejo de la Caja de Crédito Naval, recientemente nombrados por la Cámara de Diputados, señores almirante don Joaquín Muñoz Hurtado, contralmirante don Guillermo Soublette, vicealmirante don Juan M. Simpson, capitán de fragata don Lautaro Rosas y el señor don Carlos Van Buren.

Según se nos informó, el señor Claro Solar convocó a esta reunión para estudiar los diversos puntos que se relacionan con la constitución definitiva de la Caja y dictar el reglamento respectivo por el cual se ha de regir la ley recientemente dictada, que creó esta nueva institución.

Se nos agregó que se proyectaba darle una organización, más o menos igual a la que tiene la Caja de Crédito Hipotecario.

Dentro de poco se celebrará una nueva reunión para dar cima a estas ideas.

Arancel aduanero

Con fecha de ayer el Ministerio de Hacienda expidió el siguiente decreto:

"Prorróganse hasta el 31 de Diciembre del presente año, los efectos del decreto N.o 44 de Enero último, que autoriza al superintendente de Aduanas para permitir la colocación de fórmulas con arreglo al N.o 4.o del artículo 5.o del Arancel Aduanero vigente."

El Ministro del Interior

Por encontrarse con su salud un tanto quebrantada, no concurrió ayer a su despacho, el Ministro del Interior, don Anselmo Hevia Riquelme.

El despacho para la firma le fué llevado a su casa.

Luz eléctrica en Las Cisternas

Los vecinos de Las Cisternas, han presentado una solicitud al Ministro del Interior, pidiendo se derogue el decreto dictado el 1.o de Junio último, por el cual se autorizó a la Empresa de Tranvías a San Bernardo, para alzar de 70 centavos a 90 el K. W. H. de energía eléctrica que suministra para el alumbrado público y particular en las diversas poblaciones.

Hacen diversas consideraciones sobre la conveniencia de derogar el decreto indicado, entre las cuales establecen que además la Compañía podrá fijar un mínimum de ocho pesos por cada servicio, haya o no consumo.

INSTITUTO COMERCIAL DE VALDIVIA

UNA COMISION ESTUDIARA LAS CONDICIONES EN QUE DEBE ESTABLECERSE.

El Ministerio de Instrucción Pública ha nombrado una comisión compuesta por el diputado, don Pedro Aguirre Cerda, Luis Urrutia Ibáñez; visitador de establecimientos comerciales, don Luis Bañados Espinoza; directores de los institutos comerciales de Valparaíso y Vallenar, señores Francisco Araya Bennet y Fernando Dahmen; profesor de química de las escuelas de Ingeniería, don Carlos Walch; director de la Escuela de Mecánicos de la Armada, don Arturo Gálvez; y de un arquitecto de la Dirección de Obras Públicas, para que se traslade a Valdivia a estudiar las condiciones en que podría llevarse a cabo la fundación, en esa ciudad, de un Instituto Comercial, Técnico e Industrial.

CUESTIONES FERROVIARIAS

EL MINISTERIO APRUEBA VARIOS ACUERDOS DEL CONSEJO

El Ministerio del ramo ha dado su aprobación a varios acuerdos tomados por el Consejo de Ferrocarriles en su sesión del 10 de Junio pasado.

Así, ha aprobado el acuerdo que reduce los plazos de carga y descarga en todas las estaciones de la red, a cinco horas hábiles. Se ha aprobado también el que fija en $ 0.05 por quintal de registro el derecho de sobre-estadía por las dos primeras horas de exceso sobre el plazo anterior; excedidas esas dos horas, deberá pagarse 0.02 más por quintal, y por cada dos horas hábiles o fracción que transcurran, hasta el carguío o descarga del carro.

Por último, se aprobó el acuerdo de aumentar la tarifa de sobornal sobre los excesos de peso en un 100 o|o en los carros de 20 y 30 toneladas.

La Comisión de la Empresa de Ferrocarriles en Estados Unidos

Ha sido aprobado provisoriamente el acuerdo del Consejo de los Ferrocarriles, en virtud del cual se mantiene el aumento de 40 por ciento del sueldo asignado a los empleados de los Ferrocarriles en comisión del servicio en los Estados Unidos.

Esta comisión la forman los señores Rodolfo Jaramillo, Fernando Santa Cruz, Francisco Cruz Anguita, Jorge Bañados Gálvez, Carlos Weldt David, Jorge Beaumont y Rogelio Latorre.

EL SERVICIO DE AUTO-OMNIBUS

El público ha correspondido ampliamente a los resultados que se esperaban

Se proyecta la ampliación del servicio, con nuevos autos que se encargarían a Estados Unidos

ENTREVISTA CON EL ADMINISTRADOR GENERAL DE LA COMPAÑIA

En la tarde de ayer, nos hemos acercado al Administrador General de la "Santiago Autobus Co.", señor Charles Young, con el objeto de informar al público sobre este nuevo servicio de locomoción que se ha establecido recientemente en Santiago.

Contestando a nuestras preguntas el señor Young, nos dice:

—La Compañía fué organizada en Septiembre del año pasado, pero debido a las demoras en la entrega de los autos encargados a Estados Unidos, no pudimos poner éstos al servicio, sino mucho tiempo mas tarde.

El público ha correspondido ampliamente a los resultados que se esperaban en este nuevo medio de locomoción, más rápido y cómodo que los tranvías.

Apesar de esto, y sobre todo en los primeros días que salieron a la circulación, los omnibus, tuvimos que sufrir algunos inconvenientes debido a la poca experiencia del personal y a otras causales que se presentan en toda empresa que comienza sus labores.

En el pasado mes de Junio, el servicio se vió interrumpido continuamente por estos motivos y en especial a causa de numerosos choques con los tranvías y autos de arriendo...

Actualmente hay en el servicio seis coches que corren por las líneas: Plaza - Vicuña Mackenna, y Plaza - Estación Central.

A principios de Agosto pondremos en circulación dos nuevos omnibus que partan desde Vicuña Mackenna hacia la Plaza Ñuñoa y que estén en combinación con los que salen de la Plaza de Armas en esa dirección.

Gestionamos actualmente el aumento de nuestro capital primitivo de 50.000 dólares, hasta un millón 200 mil pesos chilenos, para ampliar nuestro servicio con 20 nuevos coches que correrían por nuevas líneas: Matadero, San Pablo y otras.

Respecto á mejoramiento en la forma de los omnibus, parece que la actual, es la más adecuada para evitar desgracias, ya que en otros países, como Estados Unidos, se usan generalmente un modelo parecido al de nosotros. En la próxima partida que pensamos encargar, traeremos coches de mayor capacidad y algunos con imperial.

Los omnibus están en circulación 16 horas diarias, sin que por esto dejen de marchar satisfactoriamente.

Para arreglar sus desperfectos disponemos de garage y todo lo necesario. Por el momento no tenemos coches de reserva pero esperamos tenerlos en breve tiempo más.

LOS SERVICIOS DE ÑUBLE

GESTIONES DEL INTENDENTE DE LA PROVINCIA CON EL GOBIERNO

Desde hace algunos días se encuentra en esta capital el Intendente de Ñuble don Vicente Méndez Urrejola, por asuntos relacionados con la provincia que gobierna.

El señor Méndez Urrejola ha celebrado varias conferencias con el Presidente de la República, Ministro del Interior, Ministro de Guerra, Ministro de Instrucción y Ministro de Industria y Obras Públicas, para solicitar fondos y ayuda a fin de mejorar diversos servicios públicos que actualmente se encuentran en mal estado y necesitan una pronta atención, como igualmente para iniciar obras nuevas que serían de gran interés para el país en general.

Desde luego el señor Intendente ha conseguido del Gobierno se procure algunos auxilios a la Beneficencia, que atraviesa por un período difícil, obteniendo autorización, además, para hipotecar un fundo de propiedad de la Junta de Beneficencia, y obtener más fondos para atender los diversos servicios a su cargo.

Ha solicitado fondos también, para mejorar algunos servicios higiénicos del hospital, tales como el de instalación de alcantarillado y ejecución de obras de reparaciones.

Gestiona igualmente la concesión de fondos para proceder a la construcción de un camino internacional por el valle del Ñuble hasta el Neuquén, República Argentina, donde residen más de 40 mil chilenos, todos los cuales se dedican a la agricultura.

Según nos manifestó el señor Méndez, la construcción de este camino sería de gran utilidad para los ganaderos y agricultores de ambos lados de la cordillera.

Ñuble, es una provincia enteramente agrícola, como lo es igualmente el Neuquén, con este camino, se establecería un nuevo sistema de intercambio comercial entre ambos países, enviándose desde Chile todas las mercaderías que a ellos les hiciera falta y nosotros adquiriríamos también lo que nos fuera necesario. El valle del Neuquén se encuentra regado en una extensión de 150 mil hectáreas hasta Río Negro.

Solicita, además, el señor Méndez, se designe una comisión de ingenieros para que se traslade a aquella provincia a estudiar la ejecución de obras de regadío, especialmente de embalse en la región cordillerana.

En este último punto, las obras serían de gran utilidad, pues además de obtenerse gran energía eléctrica, se obtendría también agua suficiente para regar toda la provincia.

Si este proyecto se llegara a realizar, nos dice el Intendente, se utilizaría en los trabajos a todos los reos de las cárceles de Ñuble, lo que significaría una economía para el Gobierno y un beneficio para los reclusos.

Ha solicitado del Ministerio de Guerra, le proporcione tropa de ferrocarrileros para la terminación del ferrocarril de Chillán a las Termas, que se hace muy necesario y del Ministerio de Instrucción ha pedido fondos para reparar las escuelas que se encuentran en mal estado.

Solicitó del Ministro del Interior separación de algunos oficiales de policía.

SOCIEDAD NACIONAL DE AGRICULTURA

Sesión del Consejo Directivo

Celebró sesión el Consejo Directivo de la Sociedad Nacional de Agricultura.

Leída y aprobada el acta de la sesión anterior, se dió cuenta:

1.o De un oficio de la Comisión de Reconocimiento de Víveres de la Armada en que consulta algunos antecedentes respecto a si es efectivo que existen dificultades para obtener la papa que exige el Reglamento.

Se acordó contestar que en su reemplazo podría adoptarse aquella variedad llamada vulgarmente "papa cazuela".

2.o De otro del Ministerio de Industria y Obras Públicas, en que manifiesta la conveniencia de que la Sociedad Nacional de Agricultura, proporcione las informaciones que tenga, a los agentes de la Empresa de Propaganda, Publicidad e Informaciones Comerciales "Inter-América", a fin de cooperar a la formación del "Guía Comercial de Chile", que editará dicha Empresa.

Se acordó proporcionarlas.

3.o De una nota de la Sociedad Agrícola del Norte en la que transcribe el acuerdo de su Directorio, referente a adherirse a la nota enviada por esta Sociedad al Supremo Gobierno para pedir el envío del agrónomo jefe a Estados Unidos, con el objeto de adquirir algunos tractores para vender a los agricultores a precio de costo. Agrega que ha acordado también dirigirse a los señores congresales que representan a las provincias de Atacama y de Coquimbo, para pedirles que patrocinen las gestiones de esta Sociedad. Se acordó agradecer esta atención.

4.o De que la Alta Comisión de Gobierno envía un folleto que contiene las actas de sus sesiones, y las notas que ha dirigido a los Poderes Públicos. Se acordó dar las gracias.

5.o De que la Comisión designada en la sesión última para proponer en forma concreta las ideas que se aprobaron con referencia a celebrar una asamblea de agricultores, proponía el siguiente acuerdo: "El Directorio de la Sociedad, en vista de los diferentes proyectos presentados a la consideración del Congreso Nacional con el objeto de dar solución a los problemas económicos, agrícolas y sociales, acuerdan invitar a los agricultores a una asamblea cuyo objeto será estudiar estos problemas en su relación con la producción del país. Un Comité Ejecutivo compuesto del presidente y vice-presidente de la Sociedad y de dos delegados de cada una de las sociedades Agrícolas del Sur, Nacional de Agricultura y Agrícola del Norte, hará por sí mismo o por medio de las comisiones que designe el programa de las materias que se someterán a la deliberación de la asamblea, y fijará las bases de su organización en lo que se refiere al número de delegados y a la forma de elegirlos.

Se acuerda cobrar a los directores una cuota de $ 50, y de $ 20 a los socios".

Este acuerdo fué aprobado por unanimidad, y se designó como delegados ante el Comité Ejecutivo a los señores Encina y Huneeus. Se acordó que la primera reunión del Comité se efectuara el Martes 8.

Se facultó ampliamente al Comité Ejecutivo para todo lo que se relacione con la organización y celebración de la asamblea.

Comisión de vecinos de Mulchén

Se encuentra en ésta una comisión de vecinos venidos del departamento de Mulchén, comp del primer Alcalde señor Zen Daroch, don Tomás Chavez, Nicanor Arriagada, don Ro Cárter, don Desiderio Tapia, Tomás Vega y don Daniel Ag cada uno de estos señores re senta a un partido político en está dividida la opinión en esa dad.

Esta comisión está encarga nombre del vecindario de Mul de pedir al Gobierno que ar los medios del caso para pone den en el mal servicio de alum do que existe en esa ciudad, hay casos en que el pueblo ha tado un mes sin luz, con gr perjuicios para esa import población.

La comisión conferenció hoy el Ministro del Interior, quie prometido regularizar este se cio.

TE DEMONIO

ACTA DE SORTEO

Certifico que con esta fecha se verificó en mi oficina, calle Prat N.o 122, altos, el Sorteo que la Casa de Betteley y Cía. Ltda., ofrece a los consumidores del **TE DEMONIO**, resultando favorecidos con los premios que se indican, los siguientes números:

21,765,	CON UN RELOJ DE ORO.
20,164,	CON UNA PIEZA DE GENERO BLANCO DE HORROCKSES.
20,181	CON UNA PIEZA DE GENERO BLANCO DE HORROCKSES.
21,697,	CON UNA PIEZA DE GENERO BLANCO DE HORROCKSES.
21,252,	CON UNA PIEZA DE GENERO BLANCO DE HORROCKSES.
21,192,	CON UNA PIEZA DE GENERO BLANCO DE HORROCKSES.
20,754,	CON UNA COLCHA.
20,430,	CON UNA COLCHA.
21,757,	CON UNA COLCHA.
20,535,	CON UNA COLCHA.
21,605,	CON UNA COLCHA.
20,492,	CON UN RELOJ DE PLATA.
21,694,	CON UN RELOJ DE PLATA.
21,234,	CON UN RELOJ DE PLATA.
20,613,	CON UN RELOJ DE PLATA.
20,040,	CON UN RELOJ DE PLATA.
20,710,	CON UN CORTE DE CASIMIR
21,317,	CON UN CORTE DE CASIMIR
20,513,	CON UN CORTE DE CASIMIR.
20,225,	CON UN CORTE DE CASIMIR.
20,717,	CON UN CORTE DE CASIMIR.

Para constancia levanto la presente acta, que firmo con los testigos, don José Díaz Leiva y don Gumercindo Martínez.

Valparaíso, 30 de Junio de 1919.

Próximamente daremos detalle del Sorteo del 30 de Septiembre, con premios en dinero efectivo.

BETTELEY y Cía. Ltda.

BLANCO 1284. - O'HIGGINS 83. - VALPARAISO

¡ESTA COMPROBADO!

que el calzado mejor y más barato únicamente lo tiene

"LA SUD-AMERICA" :: Estado 22

VEAN PRECIOS

SEÑORAS

BOTAS cabritilla, toda forma polaina, a... ... ... $	32.00
BOTAS charoladas con previl, forma polaina, a... ... ... $	42.00
BOTAS gamuza ploma, superior, a... ... ... $	44.00
BOTAS cabritilla toda una pieza, superior, a... ... ... $	30.00
BOTAS cabritilla toda una pieza, botón extra, a. ... ... $	32.00
BOTAS cabritilla plantilla muy fina, a.. ... ... $	28.00
BOTAS charolada con cabritilla, superior, a... ... ... $	35.00
BOTAS cabritilla, doble suela 1.a, muy buena, a.. ... . $	17.00
BOTAS cabritilla una suela, superior, a.. ... ... $	20.00
ZAPATONES cabritilla charolados, 1.a, taco forrado, a.. .. $	19.00
ZAPATONES cabritilla doble suela, muy buena, a.. ... ... $	13.50

Y muchos modelos en Zapatillas y Zapatones de última moda, a precios muy bajos.

CABALLEROS

BOTIN militar una pieza, en charolado, a. ... ... $	38.50
BOTIN militar una pieza, en cabritilla, a.. ... ... $	27.50
BOTIN militar una pieza, en box-calf, a... ... ... $	26.50
BOTIN militar una pieza con casco, en box-calf, a.. ... .. $	28.00
BOTIN militar una pieza, con casco, en cabritilla, a.. .. $	29.00
BOTIN box-calf, pasadores 1.a, a... ... ... $	23.00
BOTIN box-calf pasadores, superior, a... ... ... $	26.50
BOTIN box-calf, pasadores, extra, desde... ... ... $	30.00
BOTIN box-calf pasadores, con caña paño negro o color.... $	25.00
BOTIN charolado con caña fantasía, desde... ... . $	34.00
BOTIN box-calf marca "Búffalo", de lo mejor... ... . $	29.00
BOTIN box-calf marca "Búffalo", con calado.. ... ... $	33.00
EN CALZADO triple suela en negro, desde. ... ... $	27.00
EN CALZADO triple suela, cuero engrasado, de color.. .. .. $	38.00

Y muchos más artículos difícil de enumerar, a precios nunca vistos.

Para Colegiales gran Stock permanente del calzado doble y triple suela de lo más durable, a precios de Fábrica. Para niñas gran surtido en Botas de todas clases, desde 25|36; y en Zapatillas charoladas y cabritilla negra 50 modelos distintos, todos en taco bajo y taco americano apropiado para niñas. No olviden: Por cada compra que se efectúe la Casa regala un boleto para el Sorteo de un automóvil Chevrolet.

"LA SUD-AMERICA"

ESTADO 22

ANTES del BALANCE y con ocasión de los grandes FRIOS

Ofrecemos Extraordinarias oportunidades

Para Niños

SOBRETODOS modelo raglan y forma corriente, en cheviot de color, buena clase, medio forro de satín, para edad de 7 a 12 años, $ 47; 2 a 6 años.. ... ... $	43.00
SOBRETODOS cruzados y forma raglan, en cheviot ázul muy durable, medio forro de satín, hechura fina, para edad de 7 a 12 años, $ 47; 2 a 6 años... ... ... $	43.00
SOBRETODOS modelo raglan y forma corriente, en casimir buena calidad, colores de última novedad, forros de satín, para edad de 9 a 12 años, $ 59; 5 a 8 años... ... ... $	55.00
SOBRETODOS formas raglan y corriente, en cheviot inglés, variedad de colores, con cinturón, modelos muy amplios, hechura fina, para edad de 9 a 12 años, $ 63; 5 a 8 años.. ... ... $	59.00
"SERIE ESPECIAL", sobretodo raglan y corriente, en casimir rica clase, medio forro de satín, hechura y corte de gran moda, para edad de 6 a 12 años... ... ... $	58.00

Por 3 días

CASA FRANCESA

LA ESPECULACION DE LOS AVISOS

Desconfianzas lógicas del comercio y del público

MEDIDAS QUE SERAN PRONTO ADOPTADAS

Con el Intendente de la Provincia, Sr. Francisco Subercaseaux Aldunate

Con motivo de la nota que el señor Ministro de lo Interior ha dirigido a los señores Intendentes y Gobernadores de toda la República, expresándoles que la Empresa "Inter América" de Publicidad y Propaganda, elabora en la actualidad el "Guía General de Chile" y recomendando a su alta autoridad las facilidades del caso, para la preparación de tan patriótica obra de propaganda efectiva del país dentro y fuera de su territorio, nos acercamos ayer al señor Intendente de Santiago, don Francisco Subercaseaux Aldunate, a fin de conocer su opinión al respecto.

EL INTENDENTE DE SANTIAGO

El distinguido funcionario, cuya personalidad política y social se destaca ya en primera fila por sus dotes de inteligencia y su capacidad de mandatario sereno y ecuánime, nos recibió con la amable sonrisa que revela al hombre poco amargado por las luchas de la vida...

—¿El señor Intendente habrá recibido ya una nota del señor Ministro del Interior referente a la Empresa "Inter-América"?

—Oportunamente, y dando cumplimiento a la orden del Ministerio, ordené, a mi vez, que todos los funcionarios de mi dependencia den toda clase de facilidades para que Uds. puedan efectuar su trabajo en las mejores condiciones. Pueden desde luego disponer de mí para la recolección de los datos sobre la Provincia de mi mando y solicitar los que ustedes estimen necesarios.

Programa de trabajo

—¿Ha tenido tiempo de imponerse de nuestro programa de trabajo?

—Naturalmente. ¿Cómo habría podido yo desentenderme de una orden del Supremo Gobierno, y no imponerme detalladamente del plan de la obra que acompaña a la nota?

—¿.. .. ..?

—La lectura del programa me ha parecido tan interesante que puedo manifestarles que es lo más completo que conozco sobre la materia. Abarcan Uds. en él todas las actividades que pueden desarrollarse en el país, y una exposición de esta clase, metódicamente agrupada, como Uds. la han dispuesto, dará a conocer a Chile en la forma más brillante ideada hasta el presente. La publicación de la estadística del país en Gráficos, me parece de lo más acertada. Es la única manera de interesar al lector capitalista, en el estudio de las condiciones favorables de un pueblo, para la colocación de sus capitales. Por primera vez se va a hacer algo verdaderamente útil para la propaganda de Chile entre nosotros mismos que aún no nos conocemos bien y entre el elemento extranjero que nos desconoce casi en absoluto.

Las noticias sobre cada Provincia las estimo también de positivo interés, pues ellas darán a conocer necesidades locales no bien comprendidas en la Capital y orientarán sobre peculiaridades de cada zona, al comerciante, a la emigración y al propio trabajador chileno.

Una observación

—¿Podríamos formular una observación?

—La que Uds. deseen.

—La Empresa "Inter-América" se permite rogar al señor Intendente de la Provincia dicte un decreto.

—¿Un decreto?

—Reglamentando, señor Intendente, las condiciones en que deben presentarse al comercio, los agentes, que recolectan avisos.

—No les entiendo bien.

—Nos explicaremos.

—Veamos.

—Recorren la plaza comercial, señor Intendente, un grupo de agentes ofreciendo a propósito de una serie de publicaciones, la mayoría de ellas sin importancia para el comerciante, toda clase de avisos y réclame

—¿Bien, Y...?

—Muchas de esas publicaciones que se ofrecen, no ven nunca la luz pública y el comerciante queda burlado.

—Y yo ¿qué puedo hacer?

—Se hace preciso, señor Intendente, que dicte un decreto exigiendo un carnet de identidad visado por la Intendencia, garantizando que la persona que se presenta al comercio está realmente autorizada para contratar avisos.

—¿. . . . .?

—De este modo se evitaría que los comerciantes fueran estafados por ciertos timadores, se garantizaría la seriedad del aviso que se ofrece, y se evitaría que Empresas de Publicidad, absolutamente serias, como "Inter América", fundada bajo la base de considerables capitales, estuvieran expuestas a sufrir dudas, desconfianzas y equivocaciones, de parte de los hombres de negocios, que no tienen tiempo para hacer estudios sobre la propaganda que se les ofrece.

Denuncios sospechosos

—¿. . . . .?

—Seremos aún más precisos en nuestras observaciones, señor Intendente: hace tres días tuvimos en nuestras oficinas denuncios de que ciertas personas recorrían las casas comerciales ofreciendo colocar a cambio de una suma insignificante de dinero, los nombres de los negocios y de los dueños de ellos, en una guía que aparecería próximamente... Se nos hacía presente que la forma en que se recolectaba el dinero aparecía sospechosa...

—¿ . . . . .?

—Fuimos nosotros personalmente a algunos negocios, y se nos exhibieron en realidad, recibos verderamente sugestivos. En unos se decía:

"Indice Comercial de la Provincia de Santiago", en otros "Indice Comercial e Industrial de la Provincia de Santiago" en otros no aparecía ningún título se dejaba constancia únicamente que un comerciante había dado la cantidad de un peso.

—¿ . . . . .?

—Qué iban a llevar dirección! En ninguno de esos recibos aparecía dirección de ninguna especie.

—¿ . . . . .?

—Las firmas aparecían también escritas a lápiz, y verdaderamente ininteligibles.

—¿Nos podrían Uds. proporcionar esos recibos?

—Con el mayor agrado los mandaremos al señor Intendente.

Una medida necesaria

—Se hace necesario, señor Intendente, tomar al respecto medidas enérgicas y decisivas.

—¿Cuáles serían esas medidas?

—Se necesita que la Intendencia exija a los agentes de avisos un carnet especial en el cual constaría, a más del retrato y filiaciones policiales la personalidad del agente, el giro de la empresa a que este agente pertenece, etc.

—Me parece bien la idea; pero estimo que una obligación en este sentido...

—Es materia de estudio...

—Exacto... Yo creo que algo se puede hacer y entiendo que la Intendencia tomará una medida.

—¿Qué dictaminaría...?

—La obligación de que los agentes que recolectaran datos para "Guías" y otras publicaciones similares y que necesitan datos e informaciones de la policía, y otros servicios dependientes o anexos de la Intendencia, exhiban ante el comercio un carnet, que proporcionaría esta misma Intendencia.

—Muy bien señor Intedente!... Ojalá esta inteligente idea que Ud. insinúa, sea muy pronto una realidad.

El comercio y el público en general se manifiestan recelosos, y desconfiados, para insertar sus nombres y detalles de su negocio en cualquier libro que se presente en forma comercial.

"Inter-America" acomete hoy la organización de la obra de propaganda de Chile, magna por excelencia.

No es posible que vulgares procedimientos vengan a colocar obstáculos en la marcha de un negocio, que se vincula, mejor dicho, señala el progreso del país.

The National City Bank of New York

BANDERA 261

Fundado en 1812 Activo: Dólares norteamericanos oro $ 933.477.511.19

En el Ateneo

La sesión de mañana

Mañana a las 18 y media horas se realizará en el Salón de Honor de la Universidad de Chile, la interesante sesión del Ateneo que ya hemos anunciado.

Leerán trabajos en esta velada los señores, Federico Gana, Juvenal Rubio, Armando Blin, Guillermo Bianchi y Raimundo Echeverría.

La parte musical será de gran atractivo artístico y su dirección estará a cargo del prestigioso y aplaudido compositor nacional, don Enrique Soro, del cual se tocarán sus mejores composiciones; de su ejecución se han hecho cargo gentilmente los reputados profesores: señores José Salinas, Ricardo Vásquez, Luis Mutohler, Pablo Basaure, Manuel Pérez y Aurelio Astorga, del sexteto del Unión Central; y el joven profesor señor Alfredo Sepúlveda y el señor Héctor Melo.

La casa Weil ha facilitado su piano Gaveau.

La sesión se llevará a efecto aunque llueva.

Sociedad Médica

Esta noche celebrará sesión a las 9 P. M., en su local, esta corporación, con el objeto de proceder a la elección del Directorio para el periodo 1919-1920.

El Directorio actual es el siguiente: presidente, Dr. Germán Valenzuela B.; vice-presidente, Dr. Víctor Villalón; Directores: señores, Emilio Aldunate B., Luis Calvo M., Javier Castro Oliveira, Carlos Charlín C., Ricardo Donoso, Oscar Fontecilla, Exequiel González C., Hugo Lea Plaza, Flaviano Mesa Olva, Carlos Monckeberg B., Juan Montenegro, Ernesto Prado Tagle y Luis Vargas Salcedo.

A buen entendedor...

JUMBO

— EL AS DE LOS TEES —

y nada más.

Sociedad Nacional de Agricultura

Asamblea de agricultores Iniciativa de la Sociedad Nacional de Agricultura

El Consejo Directivo de la Sociedad Nacional de Agricultura ha acordado en su sesión última invitar a los agricultores del país a celebrar una gran asamblea con el objeto de estudiar todos los proyectos económicos, agrícolas y sociales que penden de la consideración del Congreso Nacional, a fin de armonizar los intereses de la agricultura con las aspiraciones de mejoramiento social que han motivado esos proyectos.

Para este objeto se ha acordado designar un Comité Ejecutivo que se formará con dos delegados de cada una de las sociedades Agrícolas del Sur, Nacional de Agricultura y Agrícola del Norte, y con el presidente y vice-presidente de la Sociedad Nacional de Agricultura.

Este Comité hará el programa de la asamblea y establecerá el número de delegados departamentales y la forma de elegirlos.

Consejo de los Ferrocarriles

En la sesión celebrada ayer por el Consejo de los Ferrocarriles, bajo la presidencia del Director General, señor Trucco, se despacharon numerosas solicitudes particulares y otros asuntos de orden interno.

El Consejo se ocupó, además, de diversos problemas relacionados con la Administración de la Empresa.

Alla Colonia Italiana

Domenica, 6 di Luglio, alle 10 e 1|2 nella nostra chiesa "La Gratitud Nacional", secondo il solito viserá la messa ed la predichetta in italiano pei nostri connazionali. Dobbiamo continuare colla preghiera e solo quando la nostra amata Italia avrá ettenuto la pace vera e completa, alla quale con giustizia aspira potremo dar sfoge alla nostra gioia e cantare l'inno di ringraziamento. Predicará in italiano il sacerdote D. Pietro Dinale, che parlerá della festa che domenica si celebra nella nostra chiesa. — Ambrosio M. Turriccia.

DE INMEDIATA REVELACION,
es el poder de este preparado para embellecer el cutis. Preparado científicamente a base de almendra y glicerina.

KOLODINE

Vidrios Planos

Surtido Completo

Ofrecen para entrega inmediata

Representante en Santiago
LUIS A. UGARTE Y CIA
Ahumada 219-Casilla 16-D

B. DIEDEN Y CIA
Valparaíso
Casilla 1453-Prat 330

DUNCAN, FOX & Co.

Valparaíso, Santiago, Concepción, Talca, Valdivia, Talcahuano, Temuco, Antofagasta, etc., etc.

Tienen constantemente en venta un surtido completo de Abarrotes:

Té "MAHARANEE" en paquetes y a granel. Betún "NUGGET" negro y amarillo. Correas de Balata "DICK", dobles y sencillas. Lonas de todas clases para buques y carpas. Géneros de Algodón, surtido completo. Alfombras de una pieza, Tripes, Bruselas y Linoleums.

Compran y Venden Frutos del País

Agentes de las siguientes Compañias:

SEGUROS Contra Incendio, "The Royal Insurance Co. Ltd.", con la cual están fusionadas "Queen" y "Lancashire".
Contra Riesgos Marítimos: "The British and Foreing Marine Insurance Company Limited".
CONSERVAS: "El Vergel", de Arturo Riesco L.; "Las Hijuelas", "La Calera".
FOSFOROS: "Compañía Chilena de Fósforos", Talca.
VAPORES: "Lamport & Holt", Línea entre Europa y Sud-América. "Braun & Blanchard". Línea nacional entre Punta Arenas, Valparaíso y puertos intermediarios.
GALLETAS, CONFITES Y CHOCOLATES: "Mac-Kay & Co.", Santiago.

Unicos Importadores de los famosos Tractores "PARRETT"

VALPARAISO
BLANCO 795. Teléfonos: 1323, 1324 y 1325 ---

SANTIAGO
BANDERA. 529-33 Teléfonos: 216, 143 y 162

WILLIAMSON & Co.

Agentes de Williamson, Balfour & Co., Valparaíso

Agentes de: Balfour Williamson & Go., Londres-Nueva York., Balfour, Guthrie y Co., San Francisco California-Vancouver, etc.

IMPORTADORES Y EXPORTADORES

UNICOS AGENTES

DE LOS

Automóviles "Cadillac" y "Chevrolet"
Camiones "General Motors Truck Co."
Grasas y Aceites Lubricantes
"Bufalo" y "Auto Club"

Cemento "J. B. White & Bros"
Pintura "Aconcagua"
Techado "Pilot"
Cajas de fondo "Milner"

TÉ "HORNIMAN"

IMPORTADORES DE LA MEJOR MAQUINARIA AGRICOLA E INDUSTRIAL

Trilladoras y Locomóviles "Marshall"
Trilladoras y Tractores "Avery"
Segadoras, Rastrillos, etc. "Massey Harris"
Arados "John Deere"
Descremadoras "Sharples"
Motores a Petróleo "Tangye" y "Fairbanks Morse"

Explosivos

DINAMITA, GELIGNITA, FULMINANTES Y GUIAS PARA MINAS

Sacos

Salitreros, Trigueros, Cebaderos, Paperos y Metaleros

Abarrotes en general

MANUFACTURAS NACIONALES

Fósforos "Mercurio"
Velas "Acorazado"
Leche evaporada "Miraflores"
Miel de Palma "Cocalan"
Jarcias y Cañamo "Parry & Co.
Aúzcar Granulada de la Fca. "Chilena Industrial"

Productos de Molinería

Avena machacada "Gavilla"
Harina de Avena "Gavilla"
Harinas Marca: Gavilla, Rosita, Economía, Selecta, Cisne, y Mariposa

Seguros

AGENTES DE LAS

"Guardian Assurance C.° Ltd."
"Commercial Union Assurance C.° Ltd."
"Standard Marine Insurance C.° Ltd.

Barraca Av. Irarrázaval 407 Maderas de todas clases Importadas y del País. - **Garage** Av. Vicuña Mackenna 266

Semillas Selectas

TRIGO CANDEAL
CEBADA CHEVALIER y DEL PAIS
VENDEN
Passalacqua y Cía.
ESPOXICION 136

ENTREVISTA CON EL DOCTOR DON OSCAR FONTECILLA

IMPRESIONES DE UN VIAJE DE REGRESO DE MONTEVIDEO POR BOLIVIA

Juicio sobre el Uruguay y sus últimas reformas constitucionales

LOS SERVICIOS PUBLICOS EN ANTOFAGASTA

De regreso de Montevideo, donde asistió en representación de nuestro Gobierno al Congreso del Niño, recientemente celebrado, acaba de llegar a Santiago el doctor don Oscar Fontecilla.

Ayer lo entrevistamos en su casa.

—¿En qué forma hizo la travesía de Buenos Aires a Santiago?

—Tomé el tren de la capital argentina a la frontera boliviana; desde allí hasta Atocha en automóvil y en seguida hasta Antofagasta, de nuevo en ferrocarril. Me demoré ocho días desde Buenos Aires hasta esta última ciudad. Viaje fatigoso, lleno de molestias, caro y con bien pocos atractivos. Pero, hoy por hoy, la única vía aceptable para venir de Argentina a Chile. Considero ocioso comentar este aislamiento que constituye una verdadera vergüenza en estos tiempos en que se ha atravesado el Atlántico en dieciseis horas. Y a nadie podemos culpar, desde que esto depende de nosotros mismos.

—¿Cómo así?

—Puesto que la viabilidad es en todas partes preocupación del Estado y si en nuestro país existe un mes sí y otro no, es porque no sabemos gobernarnos...

—¿Y qué impresiones ha recogido en el Uruguay?

—Las que deja una gran república desenvolviéndose en un pequeño territorio. No podría en breves palabras hacer una síntesis de todas las excelencias que exhibe aquel pueblo amigo, pero con la franqueza que acostumbro al emitir mis juicios, les repetiré lo que dije en la Universidad de Montevideo: sin herir a nadie, se puede asegurar que el Uruguay será el pueblo latino-americano que de la pseudo democracia pase primero que otro alguno a la democracia genuina.

Se nota allí, sin duda, en algunos respectos atraso considerable y en no pocas cosas les aventajamos a todas luces. Pero eso no basta para modificar la impresión del conjunto que dejo señalada.

—¿Cree Ud. que las últimas reformas constitucionales, a juzgar por los acontecimientos recientes, son un fracaso?

—No podría contestar categóricamente a esta pregunta. La opinión dominante es, sin embargo, que se cometió un error no pasando francamente del antiguo régimen al colegiado. Se ha adoptado una forma de transición cuyas bondades están por verse. Entretanto, cabe afirmar que el actual presidente goza de generales simpatías, aún entre sus adversarios políticos y se le mira como una garantía para la paz pública. Es digno de notarse que en aquel ambiente de tan avanzadas tendencias democráticas nadie piense en implantar el régimen parlamentario. Es porque saben que en las Repúblicas este régimen no tiene razón de existir...

—¿Y en cuanto al Gobierno municipal?

—Montevideo es a ese respecto una maravilla. En los diez últimos años ha hecho enormes progresos. Su pavimentación espléndida, su aseo esmerado, su magnífico alumbrado, sus plazas, parques, hoteles, ramblas, playas, balnearios municipales, atestiguan lo que digo.

Viniendo de Montevideo y Buenos Aires, pasando por Antofagasta, que es nuestra joya municipal, imagínense Uds. qué impresión hará al viajero la llegada a Santiago en el expreso de la noche. La alegría del que regresa al seno de su hogar se mezcla a la tristeza del patriotismo herido.

—¿Visitó Ud. algunos servicios públicos en Antofagasta?

—Todos los municipales y algunos fiscales. Los hornos crematorios, que funcionan a la perfección; el cuartel de la policía de aseo, que tiene un personal y un material de primer orden; la escuela primaria, que podría servir de modelo a todas las del Estado; el criadero de árboles, el balneario en construcción, el gran mercado modelo; las hemosas avenidas, la casa consistorial, el dispensario, policlínico, etc. En todo brilla el espíritu de progreso, la inteligencia, la honradez. Mi distinguido colega el doctor Poblete, alcalde de Antofagasta desde hace diez años, demuestra que los chilenos también podemos administrar. A menos que él sea una excepción que confirma la regla... de nuestra incompetencia.

—¿En qué pie se hallan allí las obras de beneficencia?

—Visité el hospital y no vacilo en declarar que es el más hermoso de Chile. Sobre todo porque no tiene aspecto de hospital: parece una simple casa de salud y de reposo, alegre, llena de árboles y flores. Lo más notable en este establecimiento es la Maternidad, instalada conforme a los más recientes adelantos en la materia. Esta sección se ha instalado exclusivamente con fondes recogidos entre el vecindario. Una obra también muy digna de aplausos es la Escuela de Matronas y Enfermeras que con gran abnegación e inteligencia dirige el distinguido especialista doctor Larraín Mancheño.

Entre tanto, nada hemos hablado del Congreso del Niño, que fué el objeto principal de mi viaje. Lo dejaremos para otro día.

LAS DEFICIENCIAS DEL SERVICIO DE TELEFONOS

LA NACION inquiere las causas que las motivan

LO QUE SE NOS DICE EN LA COMPAÑIA INGLESA

Las interrupciones del servicio telefónico han venido ocasionando en el público continuo malestar, ya que gran parte de las líneas de comunicación permanecen en estado deficiente sí no interrumpidas desde el temporal del 6 de Mayo.

Los numerosos reclamos que hemos recibido en nuestra imprenta nos mueven a concretar los hechos para establecer responsabilidades.

Consecuentes con la norma que ha seguido LA NACION en estas materias, nos hemos acercado a la dirección de la Compañía Inglesa de Teléfonos.

Nos atiende el sub-gerente señor Victorino Arriagada, por ausencia del gerente de la Compañía.

—Desearíamos que nos hiciera una exposición respecto a las interrupciones del servicio y a la falta de prontitud con que se mejoran los daños ocasionados por el temporal del 6 de Mayo.

—Como Uds. recordarán, el mismo temporal a que se refieren, produjo grandes perjuicios en las líneas, derribando postes y aún quemando instalaciones en el propio edificio de la Compañía.

Con posterioridad, otro temporal, aunque menor que el de Mayo, trajo nuevos trastornos en el servicio, siendo imposible para la Dirección el remediar los perjuicios con la prontitud requerida.

Se aumentó el personal de celadores y demás operarios y se procuró restablecer el servicio primeramente con Valparaíso y en los barrios centrales de más comercio.

Mas tarde, empezaron a producirse los conflictos entre los empleados y la Dirección.

Por este motivo y ante la proximidad de una huelga, los operarios no cumplían con sus obligaciones y procuraban acumular el mayor número de reclamos para colocar a la Compañía en una situación desventajosa.

Producida la huelga tuvo que paralizarse el trabajo de reconstrucción de los postes y líneas telefónicas derribados por los temporales.

Se trajo algún personal de Valparaíso, pero éste no estaba acostumbrado a los trabajos de Santiago, de manera que ni aún así, se pudieron satisfacer los numerosos reclamos del público.

La Compañía se perjudica enormemente con estas interrupciones del servicio, especialmente en los teléfonos públicos, que hoy día no dejan utilidad ninguna.

El señor Arriagada nos mostró a continuación una nota de la Superintendencia en que se pedía el pronto restablecimiento de los servicios de Los Guindos, San Miguel, Barrancas y otros sectores que dejan pérdida a la Compañía.

A causa del gran número de reclamos, continuó el señor sub-gerente, hemos preferido no atender a los pedidos de establecimiento de nuevas líneas, esperando restablecer ante todo el servicio interrumpido.

Al despedirnos, el señor Arriagada nos acentuó sus declaraciones del esfuerzo gastado por la Compañía para remediar las interrupciones y nos aseguró que en la brevedad posible estaría completamente al día el servicio telefónico.

ASOCIACION DE SEÑORAS

CONTRA LA TUBERCULOSIS

Movimiento habido durante el mes de Junio de 1919. — Dispensario N.o 1. — Independencia, 813.

Tuberculosos antiguos:	
Hombres	46
Mujeres	335
Niños	60
Enfermos nuevos:	
Hombres	12
Mujeres	20
Niños	5
Total de enfermos asistidos	478

Dispensario número 2. — Santa Rosa, 891.

Tuberculosos antiguos:	
Hombres	40
Mujeres	175
Niños	20
Enfermos nuevos:	
Hombres	8
Mujeres	12
Niños	1
Total de enfermos asistidos	256

Fallecidos	2
Enviados al hospital	12
Cauterizaciones	10
Enviados a otros servicios	3
Visitas a domicilio	30
Desinfección a domicilio	1
Inyecciones estimulantes	339
Dados de alta	6
Exámenes de laboratorio (desgarros)	3
Rayos X	3
Total de enfermos asistidos en ambos dispensarios	734

Escalafón municipal

Necesidad de establecerlo en bien del servicio

Desde hace más o menos dos meses a esta parte, se encuentra vacante el puesto de cajero de una de las secciones de contribución de la Tesorería Municipal; por renuncia de la persona que lo servía.

Hasta la fecha no se ha determinado proveerlo, según hemos sido informados, porque son varias las personas que creen tener derecho para aspirar a esa vacante.

Se ha creado de esta manera, una situación que se produce a menudo cuando se trata de proveer algún puesto en el Municipio, y que podría fácilmente ser evitada con la adopción de una medida que ya está en práctica en todos los servicios públicos.

Un funcionario municipal con quien tuvimos ocasión de conversar ayer, nos manifestó, en efecto, que, a su juicio, el escalafón para los empleados de la Municipalidad se ha hecho indispensable para asegurar la situación de éstos.

El respeto al escalafón y a los méritos del personal al tratarse de promociones,— nos dijo nuestro informante— fuera de ser lo moral y lo justo, va directamente en bien del servicio, pues así el personal puede disfrutar de un gran aliciente en el desempeño de sus funciones.

No puede esperarse de medios compulsivos, — terminó manifestándonos— lo que es tan fácil alcanzar en la mejor forma por el medio racional y moral en alto grado, de establecer un estímulo y de hacer un acto de justicia mediante el escalafón de que les he hablado.

Liceos Nocturnos "Valentín Letelier"

Hoy a las seis de la tarde se llevará a efecto, en el Salón de Honor de la Universidad de Chile, una interesante y simpática velada literario-musical, con la que los miembros de los Liceos nocturnos de hombres y mujeres, celebrarán su primer aniversario.

La generosa labor realizada por un grupo de estudiantes de ambos sexos del Instituto Pedagógico, será mañana, a no dudar, justamente reconocida, por todos aquellos que se han penetrado de la belleza de esta obra que, con toda modestia, ha realizado el Centro de Estudiantes de Pedagogía.

La asistencia de distinguidas personalidades, la amenidad y variedad de los números del programa, unido al simpáico fin de esta fiesta, contribuirá a dar completo brillo a la velada de mañana.

Tenemos especial encargo de invitar a nuestra juventud universitaria y a todos aquellos que hayan dado a la bondad de esta obra, justa acogida en sus sentimientos altruistas.

El programa que se desarrollará es el siguiente:

1.o Veccio minuetto de Igambatti, quinteto universitario.

2.o Los Liceos nocturnos, su obra y desarrollo, conferencia por la Directora señorita Carmela Silva V.

3.o Traviata, aria del 2.o acto por la señora Blanca E. de Sallieres.

4.o Yo piango (yo lloro), piano por la señorita Josefina Vergara A.

5.o Poesía alusiva al acto declamada por su autor, don Samuel A. Lillo.

6.o Zíngara de Moffat, violín, por el señor R. González Mac Olivers, acompañado al piano por la señorita A. Lefeuvre.

7.o Improviso de Andrea Chenier, Giordano. Canto por el afamado tenor señor Carlos Tanner R.; acompañado al piano por el maestro Aracena Infanta.

8.o La Campana y el cañón, declamación del señor Miguel Moya.

9.o Humoreske Dvorák, por el quinteto universitario.

10. Alocución del Rector del Liceo, señor Arturo Gardewey Villegas.

Instituto Comercial de Valdivia

A propósito del acuerdo de la Comisión que dirige la Enseñanza Comercial del país, en orden a solicitar del Gobierno la creación de un Instituto Comercial en Valdivia, un diario de la mañana se ha adelantado a combatir esta idea por estimarla innecesaria y perjudicial.

La publicación aludida se funda en el hecho de existir en la ciudad nombrada otro establecimiento análogo al que se piensa crear.

Efectivamente en la ciudad de Valdivia existe un Instituto Comercial fundado por particulares, cuya enseñanza se amolda a determinados rumbos.

Es opinión generalizada entre prestigiosos vecinos de aquella región, que es necesaria la creación de un establecimiento de Enseñanza Comercial por cuenta del Estado que dé amplias garantías de seriedad a todos sin excepción.

Igual opinión han manifestado tener los miembros de la Comisión de Enseñanza Comercial.

El naufragio de la goleta "Rosa Anita"

El Intendente de Atacama ha comunicado oficialmente al Ministerio de Marina el naufragio de la goleta "Rosa Anita", que iba en viaje de San Vicente a Mejillones.

La goleta naufragó frente a Flameco.

Han llegado a Chañaral siete náufragos en un bote de la expresada embarcación.

Cuanto tienes, tanto vales.

JUMBO

—EL AS DE LOS TEES—

es una cuidadosa mezcla de los más aromáticos Tées de las Indias.

LA EDUCACION DE LA MUJER

Breve entrevista con la Directora del Liceo N.o 1 de Niñas, señora Dinator de Guzmán

Ligeras observaciones respecto a la misión que en el Liceo deben tener las profesoras

En la mañana de anteayer, por orden del Ministerio de Instrucción Pública, el jefe de la Sección Enseñanza Secundaria de este departamento, señor Walterio Bianchi, se dirigió al Liceo N.o 1 y procedió a hacer entrega oficial de este establecimiento a su nueva directora, señora Isaura Dinator de Guzmán.

La señora Dinator se hizo cargo de su puesto y dispuso que las clases del Liceo se iniciaran hoy.

En el profesorado en general, la designación gubernativa recaída en la persona de la señora Dinator ha sido muy bien recibida. Nadie ignora los antecedentes de su labor pedagógica que ha podido demostrar en forma inequívoca, durante más de 18 años de trabajo continuado en la enseñanza secundaria.

Esta distinguida educacionista se recibió de bachiller en humanidades a los 16 años de edad y en 1903 terminaba sus estudios en el Instituto Pedagógico.

Precisamente en la clase de pedagogía dictada por el profesor señor Hausen, obtuvo distinciones muy honrosas y una recomendación especial.

Aún antes de recibirse, en 1902, desempeñó la clase de matemáticas en el Liceo N.o 4, establecimiento en el que sirvió también el puesto de inspectora.

Pero, sin duda alguna, la labor que le ha merecido ocupar el cargo que acaba de concederle el Gobierno, ha sido la que llevará a efecto con todo entusiasmo y eficiencia en el Liceo de Aplicación desde el puesto de sub-directora, que ha desempeñado hasta estos días y desde el año 1906.

Con el objeto de conocer algunas ideas de la señora Dinator de Guzmán, con respecto al plan de trabajo que habrá de desarrollar en el Liceo N.o 1 la visitamos ayer por breves momentos.

Se negó en un principio cortezmente a acceder a la petición que le formulamos, en nombre de LA NACION, manifestando que, como el nombramiento era de fecha tan reciente, no podía aún precisar su programa de trabajo.

Sin embargo, se extendió en algunas consideraciones acerca de la educación de la mujer, las cuales dan una idea de los propósitos pedagógicos que inspiran su labor educacional.

—La educación de la mujer debe merecernos ahora especial atención porque se necesita formar en la alumna a la futura mujer de hogar, no sólo capaz de atender a las actuales exigencias sociales, sino también a la colaboración de los padres y esposos aún en sus labores de carácter intelectual.

Se necesita, pues, prepararla para esta doble misión en el conocimiento de la vida, mostrándole todas sus bellezas para formarle el corazón e indicándole aquellas otras desarmonías que preparan y fortifican el espíritu y forman la voluntad.

Para ello es preciso una labor conjunta del profesorado, y de una disciplina que facilite la acción de estos propósitos.

Es menester, nos dijo a este respecto, que la alumna conserve cierta independencia y libertad, al mismo tiempo que un acercamiento, podemos decir familiar, con sus profesoras.

Así la maestra puede intensificar con mucho menor esfuerzo su labor educativa.

La severidad, el retraimiento de la profesora, produce, en cambio, efectos muy contrarios a este ideal pedagógico, de la formación del carácter y los buenos sentimientos de la alumna.

Nos recordó, al tratar de este tema, la satisfacción con que había podido apreciar los buenos frutos recogidos en el Liceo Aplicación, mediante estos esfuerzos basados en la confianza mutua de maestras y alumnas.

La práctica de este procedimiento, continuó, nunca fué motivo para que anotáramos faltas de respeto por parte de las alumnas, aún cuando en las excursiones, por ejemplo, no era extraño a cualquier espectador ver a una maestra dar el brazo a su educanda.

Tuvo, en seguida, un momento de sinceridad, cuando nos dijo, siempre siguiendo el curso de nuestra conversación, que, ese establecimiento formaba parte muy integrante de su vida de maestra.

Conocimos después otro rasgo de su temperamento.

Nos hablaba del profesorado.

—No pienso yo, nos dijo, que la directora, por el sólo hecho de ocupar ese cargo, se coloque en situación de superioridad con respecto a sus colaboradoras. No debe existir la distinción que se suele dar en la práctica a la palabra jefe.

Yo deseo siempre buena colaboración; pero no dentro de ese concepto sino en unión entusiasta y en armonía con el cuerpo de profesores.

Papel Blanco

PARA ENVOLVER

en perfecto estado, se vende en esta Imprenta.
Precio $ 0.50 el kilo.
Horas de venta: de 9 a 12 de la mañana.

AGUSTINAS 1269

CASA MACKENZIE

Acaban de llegar

Passe Partout para hacer marcos.
Cajas de útiles completas para hacer marcos.

GRAN NOVEDAD

Lacre en varios colores para lacrar cartas en cajitas.
Manteles y servilletas con Platillos de papel Crepé
Esquinas para hacer Retratos.

BASTONES INGLESES

Agua de Colonia ATKINSON

Polvos de ATKINSON
A $ 3.50 CJ.

Jabon Pears
$ 9
DOCENA

ESQUELAS DE FANTASIA
Nuevo surtido

Carteras para Caballeros

En Plaqué Elkington

EL MEJOR PLAQUE DEL MUNDO

Servicios para Té.
Fuentes con o sin tapas.
Alcuzas.
Candelabros.
Floreros con rejillas de alambre.
Marcos para retratos.
Servicios para frutas.
Bandejas varios tamaños.
Copas para premios.
Cocktaleros
Compoteras
Lápices de plata,
Etc., Etc.

HUERFANOS, 912 AL 918

FRUTOS DEL PAIS

HARINAS

"CALIFORNIA"
"PUMA"

CIGARRILLOS
"ABDULLA"

BY ROYAL WARRANT TO HIS MAJESTY THE KING

30 Gold & Prize Medals

30 Gold & Prize Medals

"White Label"
FINEST SCOTCH WHISKY
OF GREAT AGE

John Dewar & Sons Ltd
DISTILLERS.
London Offices
Dewar Sons Haymarket S.W.
PERTH.
SCOTLAND
REGISTERED

PARA LOS ALIADOS

Compañías de Seguros

SOBRE LA VIDA
Y
CONTRA INCENDIOS

DELICIOSO
Té "U.K."
Lo más fino

Automóviles "FORD"

(5 DIFERENTES MODELOS)

Camiones "FORD"

(VARIOS TIPOS)

Repuestos completos para "FORD"

Garage y Estación de servicio

EN:

SANTIAGO-CURICO-MELIPILLA

Departamento especialista en el ramo de Automóviles.

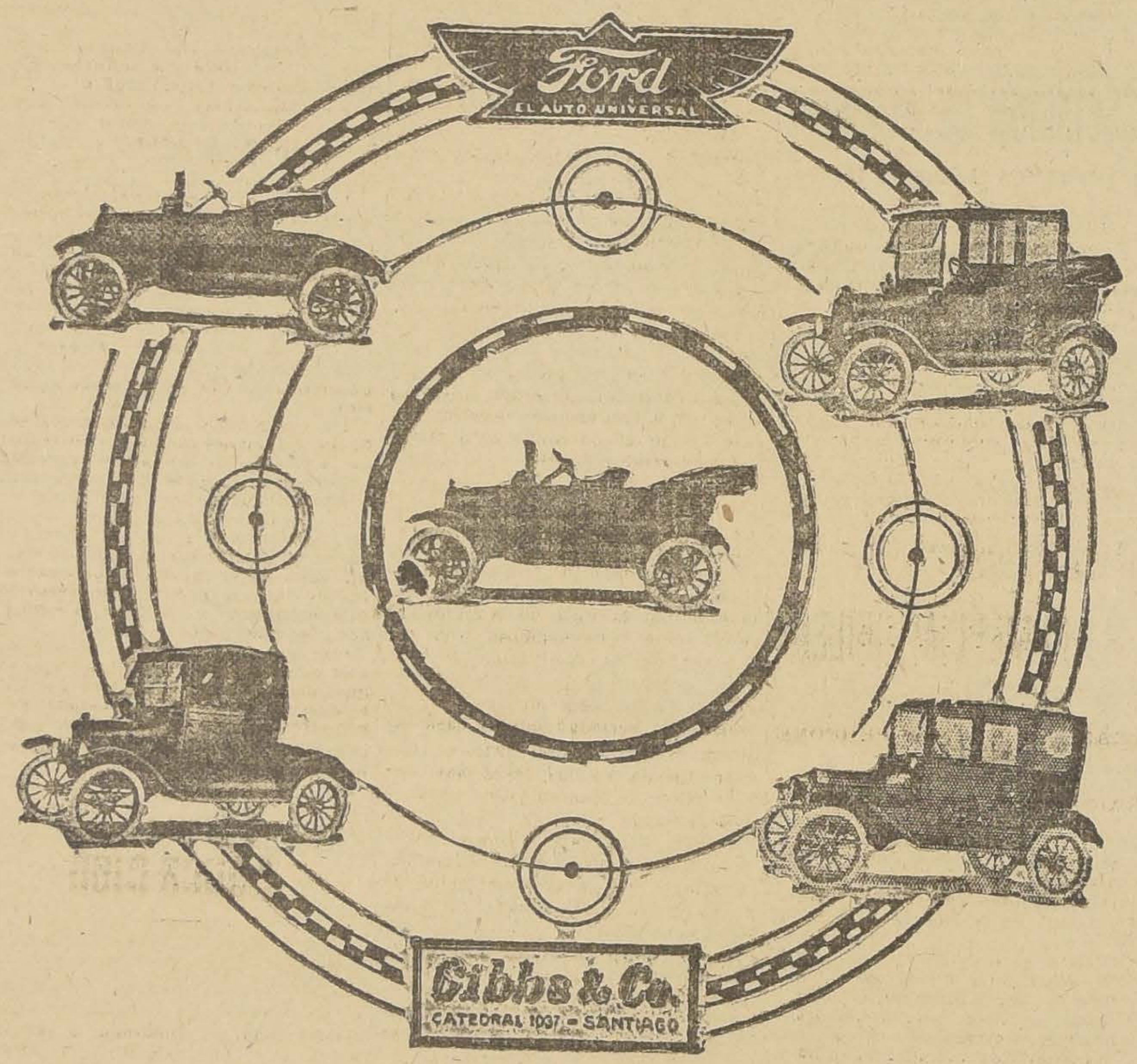

Neumáticos y Cámaras
"Kelly Springfield"

Neumáticos, Cámaras
y Goma Sólida
"Firestone"

Aceites y Grasas
"Slipioil"

Accesorios para Automóviles

ROMANAS
PALAS BUEY
MOTORES
CORREAS
HARNEADORAS

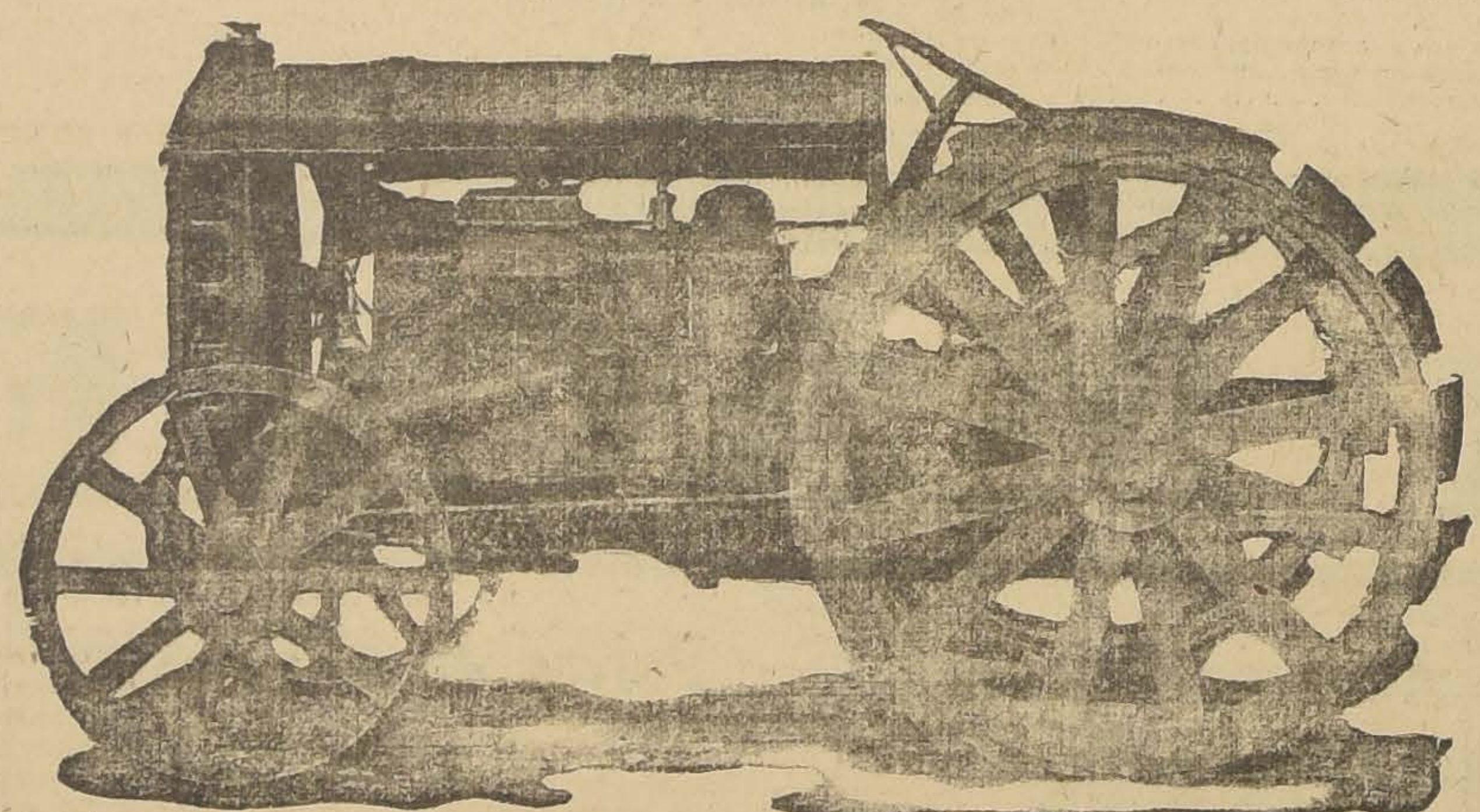

ARADOS:
AVERY
AMES
MOLINE
ROCK ISLAND

MOLINOS:
PARA GRANOS
Y A VIENTO

Destroncadoras-Desgranadoras

Tractor "Fordson"

El más sencillo, económico y práctico para los trabajos agrícolas en Chile

Toda clase de implementos y maquinaria para la agricultura

CATEDRAL
1037
Casilla 2674

GIBBS & Co.

TELÉFONOS:
INGLES 726
NACIONAL 96
BODEGA
CHACABUCO 53

BRISTOL

LA BOTICA
Cuyos precios son los más bajos de plaza.
LA BOTICA
Importadora de drogas de las mejores marcas del mundo.
LA BOTICA
Cuyo despacho de recetas es el más óptimo.
LA BOTICA
Cuyo surtido es el más completo, especialmente en patología moderna.

Botica Bristol
AHUMADA 323
CASILLA 1538

LOS FUNERALES DEL JUEZ DE LA BARRA

SE EFECTUAN EN LA TARDE DE AYER

Con asistencia de numerosos amigos y abogados, de todo el personal de la Sección de Seguridad y de los empleados del 2.o Juzgado del Crimen, se efectuaron en la tarde de ayer los funerales del juez don Franklin de la Barra Lastarria.

Al inhumarse los restos hicieron uso de la palabra los señores don Jorge Gallardo Nieto, en representación de un grupo de abogados, y don Ventura Maturana, a nombre de los empleados del 2.o Juzgado del Crimen.

Damos en seguida estos discursos:

Don Jorge Gallardo Nieto

Señores:

"Hemos atravesado la ciudad de Santiago, cumpliendo con un sagrado deber de admiración y de respeto hacia un recto magistrado, de profundos conocimientos legales, que vió embellecida su existencia con los encantos de su hogar y sacrificada, en el desempeño del difícil cargo, de enormes responsabilidades de juez del 2.o Juzgado del Crimen.

Hace pocos días el país entero se estremeció ante la muerte de un gran intelectual, un eminente educador, y muchas voces autorizadas se oyeron en este lúgubre sitio, de la transformación humana; hoy debe' también oirse en este mismo lugar de paz alguna voz que diga que la separación de don Franklin de la Barra es una desgracia para la magistratura del país. Lástima que esta justiciera declaraciones la haga el más modesto de los abogados.

No necesito repetir aquí los puestos recorridos por el señor de la Barra, ellos son conocidos de todos, pero sí cabe manifestar, que el juez que despedimos en estos momentos amó desinteresadamente el concepto de justicia, sacrificando sus días en un apostolado que no terminó sino con su muerte.

El señor de la Barra supo siempre, con la honradez que nadie le negó, con gran entereza moral, vencer todos los obstáculos que agobian, que envejecen, que matan prematuramente a un hombre. Hizo de la justicia un ídolo. Sus fallos son documentos claros y precisos en el vasto campo de la interpretación de la ley, en ellos vació constantemente la inteligencia e ilustración que le legaron sus ilustres antepasados don Eduardo de la Barra y don José Victorino Lastarria.

Aquellos abogados jóvenes que hemos tenido en más de alguna ocasión que acudir al segundo Juzgado del Crimen pudimos admirar constantemente, la bondad, el interés con que escuchaba las innumerables declaraciones de mujeres, viejos y pobres, que acudían en demanda de justicia. También admirábamos una gran energía para defender a las víctimas en frente de algún poderoso. Era tanta la preocupación que lo dominaba ante el misterio de un crimen, que nada le impedía llegar a su descubrimiento. Pasó mucha parte de su vida en una sala fría e incómoda escuchando las pasiones más viles, los instintos más sanguinarios, los vicios más nefandos, los crímenes más horrorosos, a la par que también tiernas y conmovedoras escenas que desgarraban el alma, y hacían mirar el mundo con pesimismo ante tanto dolor y miseria social.

Están frescos procesos célebres, descubiertos únicamente por su celo, su marcado espíritu de investigador, por su severidad que le significaron tantas inmerecidas protestas.

Los amigos que me han encargado de interpretar sus sentimientos en estos instantes podrán encontrar deshilvanadas estas improvisadas frases, pero al declarar aquí en medio de la matadora melancolía que se exhala de todos los ámbitos de este Cementerio, que ellas han sido sinceras, creo haber interpretado sus más íntimas impresiones. Termino señores diciendo: que don Franklin de la Barra al dejar esta tierra de ingratitudes, de olvido y de dolor ha legado a las generaciones venideras un ejemplo digno de imitarse."

Don Ventura Maturana

Señores:

Lo hemos acompañado hasta su tumba porque era el jefe y el maestro; pero no hemos llegado hasta aquí obedeciendo al dictado de la Justicia. El corazón no sabe de razones. El corazón obedece a las palpitaciones del recuerdo, y él nos ha traído a los empleados del 2.o Juzgado hasta su última morada, a depositar el grano de gratitud en la montaña de nuestros afectos.

Como subalternos lo apreciamos porque vimos en él al magistrado integérrimo, de vasta preparación y de bondad paternal.

Como discípulo, lo admiramos porque siempre lo vimos ir por el camino de la Justicia, inflexible a las lágrimas o a las amenazas, inabordable a las proposiciones emponzoñadas de la amistad o del dinero. Integro y severo con el delincuente de levita, con el que tiene cabal concepto del bien y del mal, supo ser recto y generoso con el delincuente por hambre, con el que vaga en las tinieblas de la ignorancia.

Abrumado de trabajo, porque buscaban al Juez de la Barra para hacerse justicia, nunca acobardó, ni ante la labor extraordinaria de los grandes acontecimientos.

Nosotros lo hemos visto desempeñando sus labores judiciales trabajar días enteros, enfermo, acosado por la fiebre; y lo hemos visto también suspender sus tareas al amanecer. Con qué gusto lo acompañábamos entonces, cuando parecía que jugábamos en el tintero la resistencia de nuestros organismos.

Pero él, ahora estaba abrumado... desengañado... herido con las injustas postergaciones que fueron sordas a sus méritos.

El, que como Juez olvidaba sus sentimientos, para ejercitar sólo sus claras ideas, como hombre no pudo desprenderse del ambiente de las ingratitudes, y como tenía corazón, se murió de pena.

El, que si hubiera dedicado su potente cerebro y su honradez acrisolada a cualquier otro ramo de actividad habría formado una fortuna, muere reducido al sueldo de un mes, dejando como única herencia para su hogar respetable el conjunto de virtudes que se transparentaban en el cristal de su vida.

Pero... se fué don Franklin, compañeros!

Este es nuestro último adiós!...

Nosotros y sus amigos le hemos hecho justicia!...

Los demás, tendrán que hacérsela mañana, siguiendo la filosofía de un poeta:

"El mérito es el náufrago del alma:
Vivo se hunde, pero muerto flota!"

ZIG-ZAG

El próximo número de esta antigua e interesante revista, por su insuperable información gráfica, abundante en palpitantes actualidades, y seleccionado material literario, **satisfará al público más exigente.**

Honra sus páginas con un retrato del Excmo. señor Woodrow Wilson, Presidente de los Estados Unidos, en homenaje de cuyo aniversario es la hermosa portada a colores que ostenta este número.

Las artistas del Cine (Fannie Ward). Cupido victorioso, cuadro de Herbert Gandy, retrato de la Sta. Teresa Lyon Subercaseaux, son un claro exponente del alto grado de desarrollo que ha alcanzado el arte gráfico en Chile, al mismo tiempo que las primicias que esta revista, en su creciente y diario progreso, ofrece a sus lectores en su anhelo constante de servirlos.

Año sentimental, delicadas estrofas de Francisco de Icaza. **Un gran dibujante,** con hermosas ilustraciones. Tragedias de la calle, de impresionante realidad, por don Joaquín Díaz Garcés. Un curioso artículo sobre una antepasada de Mrs. Edith Ballin, esposa del Excmo. Presidente Wilson, por don Luis Popelaire.

Mostacilla de la Semana, jocosa revista semanal, son escogidos trozos de su interesante literatura.

La Reina de Rumania.— El insecto al servicio del hombre, de Valparaíso, actualidades gráficas.— **Sports, ciclistas.—Don Franklin de la Barra.**— Caridad inteligente.—**La música de nuestros abuelos,** información histórica, etc., etc., completan su interesantísimo material.

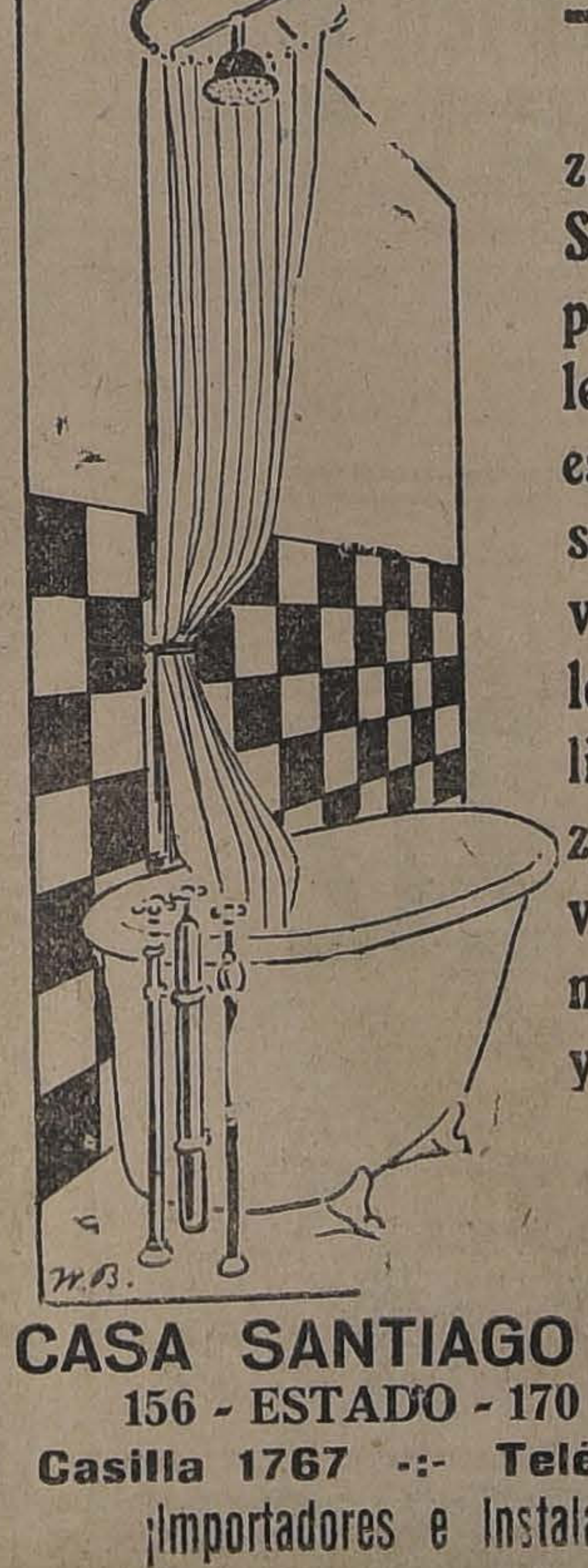

BAÑOS
ENLOZADOS y de FIERRO
Pida Ud. un "Serena"

Artefactos
Sanitarios

Lavatorios de loza y mármol, Bidets Silenciosos, Mosaico para pisos, Linoleums de diversos estilos y colores, Pisos para baños, Lluvias niqueladas, Calentadores a gas, Califonts Emdeca para zócalo, Llaves y válvulas de bronce niquelado, Cañerías y Uniones.

CASA SANTIAGO WEBB & Co.
156 - ESTADO - 170 -:- SANTIAGO
Casilla 1767 -:- Teléfono Inglés 3176
¡Importadores e Instaladores Sanitarios!

LA COMISION COMERCIAL CHILENA

EN COLOMBIA

TRABAJOS QUE SE PROPONE DESARROLLAR

Algunos comentarios de la prensa de ese país

En los diarios de Colombia, llegados por el último correo, encontramos algunas referencias acerca del arribo de la Misión Comercial Chilena.

Para asegurar el éxito de la Misión, dirigió ésta una nota al Presidente de la Cámara de Comercio de Cali, a manera de preparación previa del terreno, y en la cual se exponen los principales puntos de trabajo que se propone desarrollar.

Uno de los principales artículos que serán objeto de nuestro estudio, dice la nota, es la introducción de sal chilena, muy superior a la que se lleva del Perú y que puede llegar a los puertos de esa región a precios muy convenientes.

Artículo del cual haremos actívisima propaganda, agrega, será el salitre, fertilizante natural que produce Chile en gran cantidad y a bajo precio. Su empleo será de grandes ventajas para la agricultura de esa zona de suyo rica y exuberante, pues merced a él la producción agrícola puede aumentarse en un cincuenta por ciento.

Llevaremos un muestrario completo de todos los artículos que produce la industria chilena, como por ejemplo: vinos, conservas, paños, calzado, etc., etc., y acompañaremos nuestra propaganda por medio de conferencias, de artículos de prensa y de vistas cinematográficas que den a conocer de nuestro país sus costumbres, sus industrias, lo que es capaz de vender al mercado colombiano y lo que necesita de él.

A la vez estudiaremos, dice la nota, qué artículos pueden ser de interés de nuestro mercado. Con este objeto haremos un estudio previo en este país de cada una de sus industrias y de las materias primas empleadas a fin de buscarlas en Colombia, estudiar su calidad, precio y las ventajas que reportaría su introducción.

Comentando la importancia, que esta misión puede significar, a los dos países, "El Diario Nacional", expone ideas de especial interés para el éxito de estos propósitos.

Entre otras cosas, agrega, que las dos nuevas líneas de vapores que pronto estarán en servicio: de Valparaíso a Colón, tocando en Buenaventura, la chilena; y de Nueva York al primer puerto y tocando en Buenaventura, la norteamericana, en viajes semanales, se podría usar el salitre en la agricultura del antiguo Cauca y de Caldas, y en el resto del país, tomándolo en Colón para los puertos del Atlántico.

Se anota, además, que es muy probable que este ensayo comercial que está haciendo la Misión Chilena, no dé muy satisfactorio resultado, debido a los elevados fletes marítimos, y a que el muestrario que traen tendrá que trasbordarse en Colón para volver al Pacífico y pagar dobles fletes.

Si así sucediere, no deben desanimarse los interesados, porque al establecerse las dos líneas de vapores dichas, los fletes bajarán mucho y se suprimirán los trasbordos.

El articulista confía, finalmente, en que los Ministros de Comercio y Agricultura, habrán de prestar franco apoyo a este acercamiento comercial con Chile.

RECETA DE UN BARBERO PARA PELO CANOSO

El señor A. E. O'Brien, barbero de Nueva York, por muchos años, ha dicho: Nada más fácil para quien tenga el pelo canoso o marchito que ponérselo negro, obscuro, claro, como más le guste. No hay sino usar el siguiente remedio, que se puede hacer en casa:

"Cómprese una caja de polvo Orlex en cualquier droguería. Es muy barato y no origina más gasto. Se disuelve en 4 onzas o sea 113 gramos de agua destilada o llovediza y se pasa por el pelo con un peine. En la misma caja vienen las direcciones para mezclarlo y usarlo.

"Usen Orlex sin miedo alguno, pues la caja lleva un bono de oro por $ 100.00 garantizando que el polvo Orlex no contiene productos ni derivados de plata, plomo, zinc, azufre, mercurio, anilina ni alquitrán de hulla.

"Ni se quita, ni se pega, y en cambio deja el pelo como seda. Al que lo use para las canas parece quitarle veinte años de encima."

Habitaciones económicas

Petición de la clase media

En la mañana de ayer una comisión compuesta de los ingenieros señores Eusebio Arellano, Manuel G, Hidalgo y arquitecto señor Juan León Ibáñez, miembros de la Comisión de Construcciones, encabezada por el presidente de la Federación señor Antonio Orrego B., se apersonaron al señor Ministro de Relaciones Exteriores y Director de la Caja de Ahorros de Santiago, a fin de pedirle su concurso y ayuda en los diferentes proyectos que esta Comisión ha elaborado con el objeto de dar a todo federado que lo solicite una habitación concluída y barata con sólo una cuota mensual equivalente al pago de arriendo que actualmente hace y que al fin de algunos años sea propietario definitivo de ella.

El señor Ministro recibió a esta comisión y les escuchó atentamente la exposición que le hicieron, con la amabilidad que le caracteriza y después de un cambio de ideas y opiniones al respecto, les prometió ayudarles con todo entusiasmo dentro del Consejo Administrativo de la Caja de Ahorros de Santiago, pues, creía de su deber era cooperar al alivio de las familias de escasos recursos y muy particularmente de una colectividad de chilenos, que agrupados en la forma como lo hace la Federación, de orden, respecto mutuo y a los poderes constituídos que vienen a contribuir al desarrollo y progreso del país.

El señor Ministro les manifestó que el proyecto de las propuestas que la Comisión le relató, en que habían empresas que se obligaban a construir para los federados a su costa y que darían la cuota inicial exigida por la Caja de Ahorros, es muy viable y beneficiosa para los federados y la institución de ahorros, siempre que la fórmula de efectuar esta operación fuera revestida de la seriedad que el caso requiera y para lo cual emitió su opinión basada en las leyes que con este objeto el Supremo Gobierno les ha autorizado.

Además, les ofreció, que la Federación podía disponer de casas habitaciones que la administración de la Caja de Ahorros hace construir en terreno propio en uno de los barrios de Santiago, dándole las facilidades para que el federado pueda adquirirlas.

Con este motivo la Comisión de Construcciones se reunirá hoy, de 18 a 19 horas en la secretaría general y ha invitado a esta reunión a los proponentes, a fin de redactar el memorandum dando cuenta de esta misión a la Junta Central que celebrará sesión mañana, a las 18 horas, para que esta junta ponga en conocimiento de los federados en la Asamblea General que celebrará próximamente.

Por otra parte, la Comisión de Construcciones en su última sesión acordó que las construcciones de edificios se efectuará para los federados en el orden en que éstos vayan inscribiéndose en el registro que con este objeto se ha abierto en la secretaría general, Compañía 1020.

Asimismo, en la misma secretaría se exhibe una serie de modelos en relieve de casas y chalets y diferentes planos para que cada federado vaya eligiendo el tipo de su futura casa.

Se nos pide recomendar la asistencia a la reunión de hoy, a los miembros de la Comisión de Construcciones y a los empresarios que han hecho propuestas.

—La Junta Central de la Federación y la Comisión de Vigilancia de los Servicios Locales celebrarán una importante sesión mañana Sábado, a la hora de costumbre, en el local de la secretaría general, Compañía 1020, com el objeto de tomar conocimiento de varios asuntos relacionados con el encarecimiento de las subsistencias que se está produciendo en forma alarmante.

La Comisión de Vigilancia ha tenido denuncios serios que afectan a los empleados municipales encargados de la inspección de los almacenes y despachos de mercaderías y de los abusos que estos cometen al amparo de esos empleados.

En esta reunión se tomarán los acuerdos pertinentes y se indicará el rumbo que debe tomar la Federación para corregir estos abusos.

Se nos pide encarecer la asistencia a los miembros de estas comisiones.

Chacras
inmediatas a Santiago, vendo o arriendo. También vendo lujosa casa centralísima.
H. MUNIZAGA y Cía.
Moneda 1118, Dep. B.
x-4797-5-g

BAILE

EL PROFESOR M. AGUILAR

tiene el agrado de poner en conocimiento a su distinguida clientela y amantes del baile en general, que desde esta fecha en adelante, los Cursos de Baile, seguirán funcionando en el nuevo local

Egaña 570, entre San Isidro y Carmen

El nuevo local, por supuesto, es mucho más extenso y más cómodo, en el cual podrán los discípulos practicar el baile con más facilidad.

NOTA. — Los días Domingos, no hay clases ni consultas, por motivo de tener que atender clases en el "Casino Español", de Melipilla.

Correspondencia: CASILLA 6036

Profesor M. AGUILAR.

Cuerpo de Bomberos

La última sesión

Damos a continuación el acta oficial de la última sesión celebrada por el Directorio General del Cuerpo de Bomberos:

Se abrió la sesión a las 6.35 P. M., presidida por el Superintendente, don Luis Claro Solar, y con asistencia de los señores vice-superintendente, los tres comandantes, tesorero general, directores de la 5.a, 6.a, 7.a, 10.a, 11.a y 12.a y secretario general.

Aprobada el acta de la sesión anterior, se dió cuenta:

1.o De una nota de la 12.a en que comunica que ha sido aceptada la renuncia del director y ha nombrado en su reemplazo al señor Guillermo Tagle Alamos.

2.o Partes de los incendios ocurridos durante el mes de Junio próximo pasado. Pasaron al archivo.

3.o Del estado de la Tesorería General correspondiente al 2.o trimestre del presente año. Pasó en informe a la Comisión de Rentas.

4.o De dos comunicaciones, una del Club Hípico, en que remite la cantidad de dos mil pesos como erogación extraordinaria y la otra del Hipódromo Chile, en que ofrece unas carreras a beneficio del Cuerpo, en día de trabajo, y siempre que consiga el permiso correspondiente.

Se acordó que la Comandancia tramitará el permiso de que se trata y agradecer el ofrecimiento.

5.o De un informe de la comisión de premios en que propone los siguientes:

1.a Compañía. — Primer premio. — Voluntarios señores: Ernesto Abalos y Luis Vicuña.

5.a Compañía. — Primer premio. — Voluntario señor Alejandro Ossa; tercer premio, voluntario señor Alfredo Lea Plaza.

Fueron aprobados.

6.o De un presupuesto para la confección de 24 carpas impermeables para la 6.a Compañía, a razón de $ 100 cada una, el cual fué aprobado.

El señor comandante hace una exposición del estado financiero del Cuerpo y da cuenta del estado en que se encuentra la suscripción iniciada en el comercio y el público a fin de salvar esta situación.

Hacen uso de la palabra los señores Superintendente y director de la 5.a y se tomaron algunos acuerdos de carácter interno con el objeto de continuar en el mejoramiento del servicio.

Se trató de una oferta para arrendar por ocho años el sitio que ha quedado en el fondo de los cuarteles de la 2.a y 8.a y se resolvió que estudiara el asunto la comisón de cuarteles.

Asimismo, se acordó que esta comisión estudiara las reparaciones que hay necesidad de efectuar en el cuartel de la 1.a, que según exposición del señor director de esta compañía, se encuentra en parte en estado ruinoso.

Se levantó la sesión a las 7.30 P. M.

Educación

ORFEON CHILENO "ISMAEL PARRAGUEZ".—Se pone en conocimiento de los jóvenes y señoritas orfeonistas que la próxima reunión tendrá lugar el Domingo, a las 10 horas, en la Escuela Arriarán, San Diego esquina de Avenida Matta.

En esta reunión se ensayarán los coros Fiestas en el Mar y una barcarola de nuestro malogrado fundador.

ESCUELA SUPERIOR EUSEBIO LILLO.—La Dirección de este establecimiento, situado en Lillo 447, nos ha pedido que llamemos la atención de los padres de familia que tienen sus hijos en esta escuela, que las clases no han sufrido interrupción con motivo de los trabajos del alcantarillado que se están ejecutando.

Los padres que por este motivo no han mandado sus hijos por temor que les suceda algo, pueden mandarlos con la seguridad que no hay peligro alguno y que los profesores sabrán tener la vigilancia que sea necesaria.

LIGA NACIONAL DEL MAGISTERIO PRIMARIO.—El Domingo 6 de Julio, a las 22 horas, celebrará en "El Mercurio", asamblea la Liga Nacional del Magisterio con el objeto de imponerse de la marcha de la institución.

También se comunica a los miembros de la institución que deben asistir a los desfiles nocturnos organizados por la Federación de Estudiantes, pues, que el directorio de la Liga acordó adherir a esas manifestaciones en favor de la Ley de Instrucción Primaria Obligatoria.

—Hoy, a las 17 horas, sesionará el directorio de la Liga en "El Mercurio".

SOCIEDAD NACIONAL DE PROFESORES. —Sesión de Directorio y Comisión de Ramos Técnicos. — Para hoy Viernes, a las 6 P. M., está citado el Directorio de la Sociedad Nacional de Profesores con el objeto de continuar los trabajos que tiene en tabla y muy especialmente de la enseñanza técnica en nuestros establecimientos de instrucción; para esta misma reunión, se cita a los profesores que componen la Comisión de Ramos Técnicos.

CURSOS DE COMERCIO. — Con una numerosa concurrencia se ha inaugurado anoche el segundo curso nocturno de Contabilidad Comercial, Agrícola, Industrial, Bancaria, Sociedades y Liquidaciones, etc., Bureau Comercial, Aritmética Comercial, Taquigrafía, Inglés, etc., cuyas clases comenzarán el Sábado 5 de Julio, a las 20 1|2 horas, en el Liceo Miguel Luis Amunátegui, con autorización del Supremo Gobierno.

La matrícula estará abierta en el mismo Liceo, todas las noches, de 20 1|2 a 22.

Los cursos estarán bajo la dirección inmediata del profesor y contador de Estado, señor Germán Peters Sperling.

Hay gustos que merecen palos... y habría que darlos a los que tomen HOJAS SECAS POR Té.

JUMBO

— EL AS DE LOS TEES —

es una mezcla de los genuinos Tées de las Indias

Vida Estudiantil

CENTRO DE ESTUDIANTES DE LINARES.—Se invita a todos los hijos de la provincia de Linares, amantes del sport, a una reunión que se efectuará en los salones de "El Diario Ilustrado", hoy a las 21 1|2 horas con el objeto de echar las bases del Club de Deportes.

La reunión se verificará aunque llueva.

CENTRO DE ESTUDIANTES DE TARAPACA.—Se ha citado a sesión general ordinaria para el Domingo 6 del corriente, a las 21 1|2 horas en el local del Centro.

Se recomienda la asistencia y puntualidad en la hora por haber en tabla asuntos de suma importancia.

CENTRO DE ESTUDIANTES DE CURICO.—Se ha citado a sesión de asamblea general para hoy Viernes, a las 18 1|2 horas, en el local de costumbre, Ahumada 73.

En esta sesión se tratará de la velada que dará próximamente este centro.

Se ruega encarecidamente la asistencia a los miembros de las diferentes comisiones, como también a los señores socios de Medicina.

CENTRO ESTUDIANTES DE MEDICINA.—El Martes último celebró sesión este centro, y en primer término, se pasó a discutir la actitud de la mesa directiva con motivo de haber pedido la renuncia al jefe de la sección Encargos al Extranjero, aprobándose, después de un largo debate, un voto de confianza propuesto por el señor Guitar. En seguida se dió lectura y fué aprobado el nuevo reglamento para dicha sección y se nombró jefe de ella al señor Carlos Haupt, secretario Oscar Schake y ayudantes Emilio Aldunate y Oscar Ortega.

Se acordó por unanimidad asistir a los desfiles que organiza la Federación de Estudiantes para conseguir el despacho de la Ley de Instrucción Primaria, Laica, Gratuita y Obligatoria.

Por ser la hora muy avanzada, se levantó la sesión, quedando la disertación del señor Rodríguez, a pedido suyo, para una próxima sesión.

CENTRO DE ESTUDIANTES DE COMERCIO.—Se cita para sesión de directorio para hoy Viernes, a las 17 horas.

Se encarece la asistencia a los señores directores por haber asuntos importantes que tratar.

CENTRO DE SUB-INGENIEROS ELECTRICISTAS DE LA UNIVERSIDAD CATOLICA. — Cito a los miembros del directorio a sesión ordinaria para hoy Viernes.

La sesión tendrá lugar en la secretaría del centro, a las 16 horas.

FEDERACION DE ESTUDIANTES DE INSTRUCCION SECUNDARIA.—Se cita a la comisión de fiesta compuesta por los señores González, Grunwal, Macaya, Sagüer, Guglielmi, Villagrán y Montesino, para hoy Viernes, a las 18 horas, en los salones de "El Diario Ilustrado".

Se encarece la asistencia.

CIRCULO "GASTON LACLOTE". — Se cita a sesión general para hoy Viernes 4 a las 17 horas.

Avisamos que según los estatutos se hará sesión con el número que asista.

Se comunica a los ex-alumnos que han presentado solicitudes de admisión que ellas han sido aprobadas, excepto la del señor Renato González.

Se ruega la asistencia por haber asuntos importantes que resolver.

CENTRO DE SUB-INGENIEROS DE LA UNIVERSIDAD CATOLICA.—Cítase a sesión de directorio para hoy, a las 11 horas.

BOY SCOUTS

BRIGADA MANUEL RODRIGUEZ. — Cítase a toda la Brigada con uniforme, abrigo y equipo completo para el Domingo 6 del presente a las 14 1|4 horas, en Chiloé esquina de Ñuble.

Asistencia de obligación estricta.

Objetos: ejercicios gimnásticos, campamento, inscripciones para el segundo curso sanitario y para la próxima excursión al Volcán, etc.

BRIGADA SANITARIA DE GIRL-GUIDES "MARCOS MACUADA".—Se cita a reunión general a todas las girls para hoy, a las 18 horas.

Se encarece la asistencia.

Local: Liceo N.o 5.

Boy-Scouts de Chile. — Brigada A. Vicencio. — Cítase a todos los scouts de esta brigada para el Domingo 6 a las 7 y media A. M., en el Instituto de Educación Física.

Asistencia obligatoria. Los scouts se desayunarán en el cuartel. Tenida uniforme cinturón. Se encarga traer zapatillas. — El comandante.

El Gran Remedio Universal

el único comprobado por medio de la radiografía que cura la tuberculosis (tisis). Pruebas a la vista. Afamado desde 1887. Cura radicalmente: cáncer, gangrena, sífilis, enfermedades hígado, riñones, del estómago, Nitro Ozona, Lowe-Weisslog, pulmones, bronquitis, faringitis, asmas, hipertrofia, diabetes, albuminuria, reumatismo, hidropesía, obesidad, raquitismo, epilepsia, apoplegía, anemia, catarro intestinal, disentería, apendicitis, peritonitis, almorranas, fístulas, furunculosis, heridas, úlceras, tumores, contusiones, quemaduras, picaduras venenosas, enfermedades piel, sangre, enfermedades secretas. Prodigioso en aneurisma, en enfermedades del corazón, cerebro, vista, espina dorsal, etc. Viruela, peste negra, hemorragia, peste bubónica, tifus, pestes y fiebres en general, son vencidas a las pocas horas con repetidos lavados intestinales y tomas. Igual tratamiento para demás enfermedades. Catecismo Nitro-Ozona, consúltelo todo enfermo, sea cual fuere el mal, encontrará el medio seguro de sanar radicalmente. Remítolo gratis a quien lo pida.

LUIS LOWE,

Casilla 832.—Claras 149.—Santiago.—Droguería Daube y Boticas principales

RADIADORES ELECTRICOS
DESDE
TREINTA PESOS
Modelos lindos y económicos acaba de recibir
RAAB, BELLET Y CIA.
ESTADO 235

Te Durbar

Pronto llegará este afamado TE en toda clase de envases.

MORRISON & Co.

En sus diversas Secciones ofrece artículos y maquinarias en que están comprendidas las necesidades del Hogar y de la Industria, siendo todas ellas el mejor exponente de la buena calidad y el buen gusto.

EN NUESTRO DEPARTAMENTO ESPECIAL OFRECEMOS UN COMPLETO SURTIDO EN ARTICULOS PARA USOS DOMESTICOS, COMO SER: BATERIAS DE COCINA EN ALUMINIO, SERVICIOS DE PORCELANA DE LIMOGES, CRISTALERIA BACCARAT, COMPLETO SURTIDO EN PLAQUET, OBJETOS PARA REGALOS, ETC., ETC.

LINOLEUMS INCRUSTADOS, ALFOMBRAS DE UNA PIEZA, PARA ESCALERA O PASILLOS, CATRES DE BRONCE Y ESMALTADOS, CUNAS, COCHES-CUNAS, COCHES PLEGADIZOS, FELPUDOS, ETC., ETC.

IMPORTADORES DE LA INCOMPARABLE LAMPARILLA ELECTRICA "PHILIPS" Y LOS FAMOSOS ARTICULOS ELECTRICOS MARCA "HOTPOINT", QUE COMPRENDEN UNA VARIEDAD DE UTILES INDISPENSABLES EN UN HOGAR PRACTICO. LAMPARAS ELECTRICAS EN DIVERSOS ESTILOS, DE PIE Y DE COLGAR, COCINAS ELECTRICAS, RADIADORES RIZADORES PARA EL PELO, ETC.

AUTOMOVILES DE LA REPUTADA MARCA "BUICK", QUE SIN SER UN COLOSO EN CONSTRUCCION, ES DE MUY LLO ASPECTO, SUPERIOR EN CALIDAD A MUCHOS OTROS QUE VALEN MAS.

SOMOS ESPECIALISTAS EN INSTALACIONES SANITARIAS, EMPLEANDO EN TODAS ELLAS LOS MEJORES MATERIALES Y OBREROS EXPERIMENTADOS, Y A ESTO DEBEMOS LA CONFIANZA QUE NOS DISPENSA EL PUBLICO. ADEMAS, EN ESTA SECCION OFRECEMOS LOS MEJORES RADIADORES A GAS DE FABRICACION INGLESA, COCINAS A GAS, CARBON O LEÑA, ESTUFAS A PARAFINA, ETC., ETC.

AGENTES DE LA MEJOR MAQUINA DE ESCRIBIR REMINGTON. ACCESORIOS PARA TODA MARCA DE MAQUINAS DE ESCRIBIR. MUEBLES ARCHIVADORES DE ACERO Y MADERA, ESCRITORIOS AMERICANOS, SILLONES, ETC.

ARTICULOS Y CONSUMOS PARA MECANICOS, HERREROS, CARROCEROS, CARPINTEROS, PINTORES, FUNDIDORES, ETC. CORREAS DE LA MEJOR CALIDAD, EN TODAS LAS MEDIDAS. MANGUERAS PARA VAPOR O AGUA.

MAQUINARIAS PARA TODAS LAS INDUSTRIAS: BOMBAS CENTRIFUGAS Y ROTATIVAS, MOLINOS A VIENTO, CALDEROS, MOTORES A VAPOR O GAS, SEGADORAS, PICADORAS DE PASTO, RENOVADORES DE ALFALFA, RASTRILLOS PARA PASTO, ARADOS, DESTRONCADORAS, TORNOS, TALADROS Y MUCHAS OTRAS MAQUINAS AGRICOLAS E INDUSTRIALES.

Ahumada 65, 67, 77 -- Casilla No. 212

SANTIAGO

NEW BRITISH WAR LOAN

(1) 4 °|° FUNDING LOAN { Price of issue £ 80 for £ 100 nominal (Redeemable by 1990)
(2) 4 °|° VICTORY BONDS { Price of issue £ 85 for £ 100 nominal (Redeemable by annual amortization)

Interest payable half-yearly
Exempt from British Taxation present or future
Closing date for subscriptions 10th July 1919
For further particulars and subscriptions apply to

The Anglo-South American Bank Ltd.
HUERFANOS 858 (SUB - MANAGER'S OFFICE)

Ejército y Armada

Actualidades militares

MEJORAMIENTO DE LA CONDICION DE LOS SUB-OFICIALES

Necesidad de aumentarles el sueldo en un 20 por ciento.— Restablecimiento de la gratificación por años de servicios. — Retiro voluntario con una 25.a parte del sueldo por cada año de servicio. — Escalafón de sub-oficiales.

Como lo ha publicado este diario, el señor Ministro de la Guerra, don Enrique Bermúdez, ha nombrado una comisión, compuesta del Auditor General de Guerra y de los comandantes de regimientos de la guarnición, para que haga un estudio en pro del mejoramiento de la condición de los sub-oficiales del Ejército. Con el fin de dar a conocer a nuestros lectores una opinión ilustrada a ese respecto, entrevistamos ayer a un distinguido jefe que sabíamos se ha interesado siempre por el bienestar de esos modestos e indispensables servidores de las instituciones armadas.

Demostró un especial agrado por el objeto de nuestra entrevista, y comenzó diciéndonos que agradecía mucho la oportunidad que le ofrecíamos de dar a conocer su opinión en favor de los sub-oficiales.

—Las medidas que en pro de los sub-oficiales podrían adoptarse, son muchas; pero pueden reducirse a cuatro, sin que ellas significaran otra cosa que un pequeño desembolso de parte del Fisco, empezó diciéndonos. Ellas son: aumento del sueldo en un 20 por ciento; restablecimiento de la gratificación por años de servicios; retiro voluntario con una 25.a parte del sueldo por cada año de servicio; y formar un escalafón de sub-oficiales.

Como ustedes saben, prosiguió, hace ya más de siete años que se promulgó la Ley N.o 2644, de 22 de Febrero de 1912, que aumentó el sueldo de los sub-oficiales, cabos y soldados, casi al doble del fijado por una ley especial de 1907. Tales eran los cambios en las exigencias de la vida, que se habían experimentado durante el lustro comprendido entre 1907 y 1912!

Pero, cosa extraña, desde 1912 hasta la fecha, no sólo no se ha hecho aumento alguno de sueldo, sino que, por el contrario, y en plena época de la guerra, en 1915, se instituyó la Caja de Retiro, formándola con el 5 por ciento del escasísimo y apremiante sueldo de esos modestos empleados; y como si esto fuera poco, se les privó del derecho a gratificación por años de servicios, como se lo concedía la Ley 2644, a contar desde los diez años. Como era natural, estas medidas y el encarecimiento progresivo y nunca sospechado de todos los artículos de consumo, han producido la situación económica desesperante en que se encuentran hoy los sub-oficiales, y que el señor Ministro Bermúdez, muy patrióticamente, procura subsanar.

En consecuencia, creo que es de absoluta urgencia aumentar el sueldo de los sub-oficiales, cabos y soldados, en un 20 por ciento, y restablecerles el derecho a gratificación por años de servicios.

—Respecto al retiro, ¿qué nos podría decir, señor?

—La pensión de retiro, como ya les he dicho, debe concederse en la proporción de una 25.a parte del sueldo respectivo por cada año de servicio. Esto es lo razonable, lógico y justo. La pensión sugeta a la escala que fija la actual Ley de Caja de Retiro, es una mezquindad, con la agravante de que el remanente de la cuota que aporta la tropa no iría a servir intereses futuros de sus legítimos destinatarios, sino a cubrir el déficit que dejen las pensiones que se concedan a los empleados especiales, por ejemplo.

Me explicaré. El éxito de la Caja de Retiro con respecto a los sub-oficiales y tropa, estará siempre asegurado; pero no así con relación a los empleados especiales. La razón de esto tiene su explicación en que sólo el 5 por ciento de los individuos de tropa sobrepasa los diez años de servicios, dadas las particulares dificultades que se presentan en la vida de la tropa, debido también a que la gran mayoría de estos individuos no da ninguna importancia al hecho de adquirirse un seguro de vejez, aunque modesto. En cambio, los empleados especiales son todos personas ilustradas y concientes de las ventajas del retiro, y como gozan de un sueldo relativamente bueno, es raro el que abandona el servicio antes de los diez años, y el 95 por ciento, con seguridad, sobrepasa este tiempo.

Para ser más preciso, les pondré este ejemplo:

Por cada cinco sub-oficiales, cabos o soldados retirados, habrá siempre 100 individuos en servicio activo que contribuyen al mantenimiento de esas pensiones, y por cada 95 empleados especiales, también 100. Como se ve, la proporción no puede ser más opuesta. De ese modo, un empleado especial, en diez años, habrá aportado a la Caja más o menos $ 1,800, y en igual tiempo de retiro, habrá devengado $ 9,000.

—Y en tal caso, ¿qué podría hacerse, señor?

—Que a los empleados especiales no se les incluya juntos con la tropa en la Caja de Retiro, y que sus pensiones sean costeadas por el Estado, en lo que sea necesario.

—El retiro de los suboficiales, cabos y soldados, con una 25.a parte del sueldo, ¿no comprometería la estabilidad financiera de la Caja?

—De ninguna manera, nos contestó inmediatamente. La tropa aporta anualmente la suma de 410,000 pesos, más o menos, y sus pensiones de retiro y de montepío nunca llegarán a $ 300,000, sin contar que el 75 por ciento de esta cantidad será costeado por el Fisco durante los 20 primeros años. Básteles saber que actualmente esas pensiones apenas llegan a 90,000 pesos, y que el remanente suma ya más de $ 2.000,000.

Según cálculos que tengo a la vista, la Caja, con respecto a la tropa, habrá reunido en 20 años la suma de $ 8.350,000, que al 8 por ciento anual, dará un interés de 668,000 pesos, a lo que se agregará la cuota anual de $ 410,000 con que contribuyen los propios individuos, lo que dará un total de $ 1.078,000 disponible para pensiones. Con estos datos, díganme ustedes, ahora si podrá peligrar la estabilidad de la Caja!

—Y el escalafón, ¿qué objeto tendría?

—El escalafón serviría para asegurar la estabilidad de los sub-oficiales en el Ejército, y permitiría a la Superioridad militar hacer una selección de dicho personal, como también facilitaría la destinación de sub-oficiales a guarniciones determinadas, a la I División, por ejemplo, en donde siempre hay escasez de sub-oficiales.

Con esto dimos por terminada la entrevista y nos despedimos de nuestro amable interlocutor.

CUARTELES DE LA PRIMERA DIVISION. — El comandante señor Carlos López, que fué comisionado hace poco para estudiar las instalación de los cuarteles para el grupo Borgoño, Ovalle y para los dos escuadrones del Regimiento Lanceros General Cruz N.o 5, que se encuentran en Antofagasta, ha evacuado su informe al Ministerio de Guerra.

Uno de estos escuadrones se encuentra alojado en una parte del cuartel de Carabineros, local que fué construído para 25 carabineros con su respectiva caballada, siendo por lo tanto, imposible que en él puedan alojarse 75 soldados y 95 caballos.

Los animales están instalados en un patio contiguo al de la tropa. La cocina está situada en este mismo lugar, junto con el armamento, equipo y forraje, que se encuentra amontonado en el patio.

Se comprende que de tal suerte, el escuadrón carece por completo de oficinas de administración y de salas para alojamiento de los oficiales.

El informe expresa, en seguida, que el segundo escuadrón ocupa un corral de la policía de aseo, situado al sur de la ciudad. Sus condiciones higiénicas son peores que las del anterior, carece de dormitorios, la tropa no tiene catres y el rancho se proporciona en una sala obscura y sin ventilación.

A fin de mejorar las pésimas condiciones en que se encuentran estos dos escuadrones, el comandante López, ha elaborado un presupuesto ascendente a la suma de 117.900 pesos.

Manifiesta, además, que el Fisco posee en la ciudad, terrenos muy apropiados para la ubicación de un cuartel, en el sitio denominado Playa Blanca.

Edificando ahí un pabellón, podría darse alojamiento provisorio a la tropa en medianas condiciones de higiene y salubridad.

Estudia, además, este jefe la posibilidad de construir un cuartel para el Grupo Borgoño que piensa trasladarse a Ovalle.

Los locales ofrecidos por los vecinos de Ovalle, tienen una superficie de 6.150 metros cuadrados, insuficiente para el objeto que se persigue, pues sería necesaria una extensión de 10 mil metros cuadrados, a lo menos.

TOS
"SENEGUINA"
Fórmula del Dr. Dumont
Recomendada como el medicamento más eficaz para la pronta curación de todas las afecciones de los órganos respiratorios. Cura: tos, catarros, asma, tisis, tuberculosis, tos convulsiva, enfermedades del pulmón, influenza, bronquitis, ronqueras, anginas y afecciones de la garganta.

Dr. Alejadro Valennzuela
Dentista. — Ayudante Escuela Dental.— Morandé 131.

Las construcciones que existen están en mal estado de conservación y de ventilación.

Para ubicar la indicada unidad en el pueblo de Ovalle, sería necesario que el cuartel se instalara en un terreno fiscal o donado con este objeto por los vecinos, en el que se procedería a construir un edificio, bajo los principios modernos de edificación militar.

Un cuartel para un Grupo en esa zona, puede avaluarse aproximadamente en la suma de 400 mil pesos.

En un año podría empezarse por la construcción de una cuadra, cuyo valor sería de 100 mil pesos.

Los actuales locales ofrecidos por los vecinos podrían destinarse a satisfacer algunos servicios de la unidad.

EL BATALLON ZAPADORES SE TRASLADARA A TACNA. — El Ministerio de Guerra ha dispuesto que el Batallón Zapadores de guarnición en Caldera, sea trasladado a la ciudad de Tacna.

El Batallón Zapadores permanecerá en Tacna sólo algún tiempo, pues va con el objeto de ejecutar ciertos trabajos en aquella región.

El Batallón será trasladado en el transporte "Angamos", que actualmente se encuentra en Valparaíso.

NO LE AFECTA. — El Ministerio ha declarado que la disponibilidad de los jefes y oficiales del Departamento General de Guerra, no afecta al mayor don Luis A. Arenas.

Se ha declarado, además, que dicho jefe, durante el tiempo comprendido entre el 15 de Abril del presente año, en que se disolvió el Departamento de Ingenieros y Comunicaciones y el 2 de Mayo, en que fué destinado al Departamento General de Guerra, quedó agregado al Ministerio de Guerra.

DESTINACIONES. — Los tenientes 1.os señores, Alfredo Espinoza y Samuel Barrios, el 1.o del Regimiento Buin y el 2.o del Batallón Tren N.o 1, pasarán a prestar sus servicios al Estado Mayor General, sin el carácter de oficiales de Estado Mayor.

ESCUELA DE INGENIEROS. —Cadete supernumerario de la Escuela de Ingenieros de la Armada, se nombró al señor Julio Palacios G.

AYUDANTE DE ORDENES. — Se ha designado ayudante de órdenes de la Dirección del Personal de la Armada, al capitán de corbeta, don Luis Alvarez G.

LICENCIAS.— El Ministerio de Marina ha concedido las siguientes licencias: un mes al guarda almacén de 2.a clase del apostadero naval de Talcahuano, señor Santiago Evana L.; 15 días al guardia-marina de 1.a clase, señor Cristián Wiegand C.; un mes al piloto 3.o asimilado a la Gobernación Marítima de Valparaíso, señor Jorge Prosser.

ESCUELA DE MECANICOS DE LA ARMADA. — Ha sido separado de la Escuela de Mecánicos de la Armada, el alumno Francisco Aguirre.

De la Escuela de Ingeneros, ha sido separado el cadete de planta, señor Guillermo Correa L.

DISPONIBLE. — El Ministerio de Guerra, ha dictado un decreto por el cual queda disponible a las órdenes de la Comandancia General de Armas de Talca, el contador 2.o, don Osman del Solar T., dejando el Batallón Zapadores N.o 3.

REVISTA DE RECLUTAS. — Hasta la 1.a quincena de Agosto próximo ha sido aplazada la revista de reclutas de las unidades dependientes de la I División.

La fecha de la revista se fijará oportunamente.

PRESENTACIONES. — A la Comandancia General de Armas, se presentó ayer el capitán, don Víctor Cañas, de Chillán, que viene a Santiago por asuntos particulares.

Instituciones diversas

CENTRO ESPAÑOL. — Para el próximo Domingo ofrece esta institución a sus asociados el programa festival siguiente:

A las 15.30 horas, matinée infantil con biógrafo, y a las 21 horas, la hermosa comedia en dos actos de Carlos Arniches titulada "La casa de Quirós".

Terminará la velada con un lucido baile social.

Noticias administrativas

CASA DE MONEDA. — Ha sido aceptada la renuncia que hizo de su puesto el contador tercero de la Casa de Moneda, don Luis Vial Ortuzar, y se nombró en su reemplazo, al señor Raul de la Barra Montané.

PREFECTO DE CHILLAN.— Llamado por el Ministerio del Interior, se encuentra en esta capital, el prefecto de policía de Chillán, señor Soiza Jaramillo.

CON EL MINISTRO DE RELACIONES. — En la tarde de ayer estuvieron a conferenciar con el Ministro de Relaciones los Ministros Plenipotenciarios de Alemania, barón von Erckert y de España señor don Manuel García Jove, quien estuvo a presentar al adicto militar capitán señor Enrique Mouton.

Conferenciaron también con el señor Barros Borgoño, el Encargado de Negocios de la Santa Sede señor Vicente Misuraca y Encargado de Negocios de Cuba, señor Oscar de Castro y Bachiller.

INTENDENCIA DE TALCA.— El intendente de Talca ha pedido a la Dirección de Obras Públicas, se envíe un técnico para que confeccione los presupuestos de las reformas de las instalaciones de alumbrado eléctrico de la Intendencia de Talca.

PUENTE ALLIPEN. — El contratista del puente sobre el río Allipen ha comunicado a la Dirección de Obras Públicas que se encuentran terminados los trabajos de construcción de dicho puente y pide se designe la comisión que se recibirá próximamente de las obras.

CANAL DEL MAULE. — El topógrafo contratado para hacer los estudios de los canales derivados del canal de Maule, señor Enrique Pérez, ha presentado la renuncia de su puesto.

ESCUELA DE ARBORICULTURA DE TEMUCO. — La Dirección de Obras Públicas ha pedido al Ministerio fondos para atender a la instalación de obras sanitarias y de luz eléctrica en la Escuela de Arboricultura de Temuco.

CONSTRUCCION ESCOLAR. — SE PIDE LA RESCISION DE UN CONTRATO. — La Dirección de Obras Públicas ha pedido al Ministerio autorización para rescindir el contrato celebrado con el señor Ernesto Jara, para la construcción de las escuelas de Itahue y Buena Fe.

Se funda esta petición en el hecho de que los trabajos han marchado con excesiva lentitud y sin amoldarse a lo establecido en el contrato.

El monto del contrato asciende a la suma de 44,339.23 y hasta la fecha se han ejecutado obras por valor de $ 10,101.39, es decir la cuarta parte de los trabajos y esto en un término de más de un año y medio.

FERROCARRIL DE ARICA A LA PAZ. — El Ministerio ha aprobado las propuestas presentadas por los señores Wessel, Duval y Cía. y Spenser y Waters para proveer al ferrocarril de Arica a La Paz de tubos para locomotoras.

Cuestiones locales

VISITA DE INSPECCION A LOS TEATROS. — En la mañana de ayer, el Director de Obras Municipales y el jefe de la Inspección de Higiene, efectuaron una visita a las salas de espectáculos que funcionan en esta ciudad.

Según se nos informa, los funcionarios aludidos constataron varias infracciones en diversos teatros.

Oportunamente se dará cuenta a la Alcaldía del resultado de esta visita de inspección.

ALMACENES MUNICIPALES.— Se nos informa que en algunos de los almacenes municipales que existen en diversos barrios de la ciudad, se descuidan en absoluto, por parte de los empleados, las más elementales reglas de higiene y de limpieza.

Nuestro informante nos agrega que este denuncio se refiere especialmente al almacén que existe en el interior del Mercado Central.

LA LEY DE LA SILLA. — El Juzgado de Policía Local ha condenado en estos últimos días a numerosos comerciantes que no cumplen en sus establecimientos con las disposiciones de la ley de la silla.

Los inspectores municipales continuarán practicando visitas de inspección a fin de descubrir a los infractores de dicha ley.

JUZGADOS DE SUBDELEGACION. — Por decreto de fecha de ayer, la Intendencia ha nombrado a don Manuel Villarroel para el cargo de juez de la 6.a Subdelegación rural "Santa Rosa", y a don José Luis Cornejo Jiménez, juez de la 14.a Subdelegación urbana.

Receptor de esta última subdelegación fué nombrado el señor Arturo Hervith.

NO HA LUGAR. — La comisión de arbitrio de la Municipalidad ha informado desfavorablemente una solicitud en que don Oscar Bravo, empleado municipal, pedía se le concediera una pensión de gracia por años de servicios.

SESIONES MUNICIPALES. — Ayer no celebró sesión ordinaria la Municipalidad, por falta de número.

Varios señores regidores han solicitado de la Alcaldía que convoque a sesiones extraordinarias para el 4 y el 8 del presente, a fin de resolver numerosos asuntos que penden de la consideración del Municipio.

ELECCION DE UN CONSEJERO. — Para ocupar el cargo de consejero de la Caja de Ahorros y Retiro de Empleados Municipales, vacante por renuncia del señor Nicanor Zuloaga, se dan los nombres de los señores Alfredo Gacitúa, Armando Guzmán, Rodolfo Marín y Víctor Rawling.

Como hemos informado, la elección de consejero se hará en una asamblea extraordinaria que se efectuará el Domingo próximo, a las 6 de la tarde.

Crónica Policial

INVESTIGACIONES SOBRE UN ATROPELLO. —La Sección de Seguridad ha practicado diversas diligencias para establecer el número del automóvil que atropelló en días pasados al escultor señor Carlos Canut de Bon.

Según hemos podido imponernos, se tiene ya una pista para descubrir al autor de este atropellamiento.

NO HUBO DESPACHO. — En el 2.o Juzgado del Crimen, no hubo ayer despacho para el público.

Los demás juzgados despacharon sólo hasta las 4 de la tarde, para concurrir los señores jueces a los funerales del señor don Franklin de la Barra.

FALTA DE POLICIA. — Varios vecinos de la calle Tocornal, nos piden rogar al comisario de la 2.a Sección, se digne activar la vigilancia policial en ese barrio, hoy día entregado por completo a los rateros y otros elementos peligrosos.

CON PIES DE PLOMO...
La selección y combinación de Tées para conseguir a lo que se ha llegado con el

— EL AS DE LOS TEES —
es el resultado de más de cincuenta años de experimentos.

Farmacia y Droguería
CENTRAL
Estado 349, al lado de la casa Gath y Chaves.

El Hombre "Vigoronado"

"¿Quieres saber por qué estoy aquí hoy día, cómo es que me encuentro lleno de vigor y libre por completo de la grave enfermedad que padecía?

"Fíjate en el mágico nombre de **VIGORON.**

"El fué quien puso sangre roja en mis agotadas venas. Me desarrolló un admirable apetito; cubrió mis huesos de carne y, lo que es más, me devolvió el buen humor e hizo que yo experimentase nuevamente la alegría de vivir.

"Si desprecias el consejo del que sabe, si no te aprovechas de la experiencia de los demás, podrá costarte bien caro aprender más tarde. Prueba **VIGORON**, amigo mío, ¡prueba **VIGORON**!"

The Sydney Ross C.o, New York, U. S. A.

EXTERMINE SIN MALOS OLORES LAS Ratas y Ratones
USANDO SOLAMENTE

(Cuídese de las imitaciones)

DE VENTA EN TODAS PARTES — Concesionario para Chile:
HERNAN VIJIL O. - Compañía 1077 SANTIAGO

LA MEJOR Y
MAS ECONOMICO
TELA
IMPERMEABLE
PARA TECHOS

RUBBER FLAXINE

OFRECEN:
HUTH & Co.
PUENTE 664

STHENOGEN

Compuesto de Hemoglobina, Arsénico, Hipofosfito, Quinina, Estricnina y Kola.

Recomendado por notabilidades médicas de Chile, como

Tónico soberano

en las convalecencias de enfermedades graves. — Anemia. — Neurastenia. — Debilidad general. — Impotencia. — Señoras débiles, embarazadas o de escasa leche. —Digestiones difíciles.

Eczemas

SE VENDE EN LAS BOTICAS

LUIS HARNECKER
Ingeniero, BANDERA 70-A
Instalaciones eléctricas domiciliarias de alumbrado y fuerza motriz.

Para preservarse de la CASPA que origina la caída de cabello
USE PILOLINA
En venta en todas las Farmacias y Perfumerías
$ 3.9 0 el Frasco

CATRES

El depósito principal de la Fábrica de Catres liquidará durante la semana, por ser época de balance, y casi al costo, una partida de

Catres, Colchones y Sommiers

EN LA

CASA AMERICANA
AHUMADA 28 al 32, casi al llegar a Alameda

"CEMENTO MELON"

Usando **CEMENTO MELON** no sólo protege Ud. una industria nacional, sino que también protege sus propios intereses.

CEMENTO MELON se ha empleado en las obras y construcciones de más importancia en Chile.

No tiene competidor en precio con productos similares extranjeros.

CEMENTO MELON es usado por el Fisco y por los más competentes profesionales.

Empléelo Ud. una vez y lo adoptará definitivamente.

Reemplaza con ventajas a las buenas marcas extranjeras.

CEMENTO MELON le da a Ud. garantías de duración y solidez.

Se ha empleado con gran éxito en las principales obras de los Ferrocarriles del Estado.

CEMENTO MELON cunple con exceso todas las condiciones impuestas por el Pliego de la Dirección de Obras Públicas, para la recepción de cementos.

CAPITAL £ 300,000

Producción: 550,000 Barriles al año (Equivalentes a 1.650,000 sacos)

OFICINAS

VALPARAISO: Blanco 638 -:- SANTIAGO: Bandera 185 -:- CONCEPCION: Caupolicán 384

FIERROS EN BARRAS - ACEITES LUBRICANTES

CORREAS

Pernos con Tuercas
Remaches Acero
Golillas
Aceros Herramientas
Acero para Minas

Pinturas en Pasta
Aguarrás
Aceite de Linaza
Tiza Molida
Empaquetaduras

Motores a Vapor, Gas y Parafina; Bombas Centrífugas y de Vapor directo para Calderos

OFRECEN

BALFOUR, LYON & Co.

::: Ingenieros y fabricantes de maquinarias y herramientas para todas las industrias :::

Ordenes en Santiago: Bandera 185

Entre Corbatas y a medio precio, Importantes Surtidos

CORBATAS tejidas, muy finas, $ 2.90, 4.90, 5.80, 6.90, 7.90.
CORBATAS, modelo ancho, gustos elegantes: $ 1.00, 1.40, 1.80, 2.90, 2.50, 4.90, 5.80, 6.90, 7.90, 8.50, 10.00, 12.00.
CAMISAS color, gustos únicos, a precios de fábrica.
CUELLOS especiales, puro hilo, marca Corona.
CALCETINES, importantes surtidos en color y negros.
CORBATAS Papillón, últimos modelos, $ 1.80, 2.90, 3.50 .
GUANTES, Bufandas, Suspensores, Ligas y Pañuelos.

GUSTO, ELEGANCIA Y DISTINCION. -- PRECIOS DE FABRICA

Estado 266 - LA CORBATINERA

TUVO PRINCIPIO Y NO TENDRA FIN

JUMBO

— EL AS DE LOS TEES —

es una marca de vida eterna, porque el que lo pruebe jamás dejará de tomarlo.

TECHO IDEAL
"RUBEROID"
Lo más económico - Liviano - Durable
Precios desde $ 0.60 oro metro cuadrado.
PASSALACQUA & ITURRIAGA
BANDERA N.o 231. — CASILLA N.o 123
Depósito en Valparaíso: Cochrane 592.

DEPORTES

FOOTBALL

EN LA CANCHA INDEPENDENCIA. — La circunstancia de que el E. Ramírez I empatara hace poco con el 5 de Abril y de que por su parte el Maestranza Atlético I venciera al National Star, ha contribuído principalmente a despertar el interés de los aficionados por presenciar el encuentro del E. Ramírez I con M. Atlético I, que se realizará el Domingo próximo a las 14 horas en la cancha Independencia N.o 1, por la competencia de la Copa Unión.

Dgno preliminar será este del partido de práctica que el combinado de la Santiago sostendrá con los primeros equipos de los clubs Santiago y Morning Star, a segunda hora, en la misma cancha, aun que probablemente supera en importancia al primero, este último lance, por cuanto el público revela predilección por seguir el entrenamiento de los jugadores que el 20 de Julio defenderán en Viña del Mar, la posesión del valioso Escudo Frederick Martínez.

En la cancha N.o 2, se realizarán también dos partidas oficiales, aunque de menor importancia: Esperanto I con S. Dumont I e Instituto Nacional II con Morning Star II. Sin embargo, la primera de estas tiene muchos adeptos, por tratarse de dos de los mejores equipos de la Copa Unión B.

Oportunamente daremos a conocer la forma como ha quedado constituído el combinado de la Asociación Santiago, que hasta ahora se mantiene en reserva.

POR EL TROFEO "ALFREDO ESCOBAR". — La Asociación Santiago ha propuesto a la Liga de Concepción jugar el 28 de Septiembre un entreciudades anual por este premio.

Conforme a las bases, la ciudad que lo gane este año lo poseerá en forma definitiva.

RENUNCIARON. — Los entusiastas directores de la Asociación Infantil, señores Roberto Herrera y Humberto Peña, presentaron la renuncia de sus cargos.

El consejo en su última sesión, las rechazó por unanimidad.

Aplaudimos tan justa determinación, ya que se trata de dirigentes que siempre han merecido ser citados como ejemplo de laboriosidad y rectitud en el desempeño de sus funciones.

EN LA CANCHA METROPOLITANA.— Dos buenos encuentros se efectuaron el Domingo en esta cancha.

El match Santiago National v. Zenteno será el primero.

Este encuentro es para los dos clubs de gran importancia.

El otro match es el último encuentro del team Royal Metropolitana con el rápido conjunto del Carioca.

EL CUADRO COMBINADO DE LA ASOCIACION SANTIAGO. — El próximo Domingo, a las 3.45 P. M., en la cancha Indetpendencia N.o 1, ante el árbitro señor Roberto Bustos, practicará el equipo combinado de la Asociación Santiago, durante medio tiempo con el Santiago y medio tiempo con el Morning Star, en el orden indicado.

LIGA BANCARIA.— Para el próximo Sábado se espera la realización de una brega que estará por demás reñida e interesante, en competencia por la Copa Wotherhpoon y 11 medallas, en las canchas de la Asociación Santiago, entre los equipos del Morrison Co. v. Besa Co. y Banco de Chile v. Cable West Coast.

Dada la calidad de los equipos, no pueden ser más fundadas las esperanzas que existen por presenciar los encuentros en referencia.

LIGA NACIONAL DE FOOTBALL. —Acuerdos de la sesión extraordinaria de directorio celebarda anoche:

1.o Aplicar el art. 97 de los reglamentos al jugador Eduardo Flores.

2.o Suspender la partida Manuel Acevedo I con Capitán Scott I, que debía verificarse el 6 del presente.

3.o Verificar una partida de selección el Domingo próximo y para el efecto citar a los siguientes jugadores, a las 3 de la tarde en la cancha Gath y Chaves:

A. Vásquez, Duarte, Lizama, Cautivo, Ojeda, Ariztía, V. Hidalgo, Rengifo, V. Castro, Mena, Figueroa, Ormazábal, Angel Flores, L. A. Acevedo, J. Jorquera, Aránguiz, Recabarren, Mateluna, C. Farías, E. Méndez, Herrera, J. Alvarez.

Se practicará con el Britania F. C. I.

4.o Cancelar al jugador Carlos Villena, del Estrella Nacional II, a petición del Club.

5.o Aceptar la inscripción de los siguientes jugadores: señores Heriberto Iturriaga y Gustavo Sagredo, por el Estrella Nacional II, y los señores José M. Torres y Lucas 2.o Estay Silva, por el Capitán Scott II.

6.o Fijar la siguiente partida oficial:

Segunda serie:

Estrella Nacional con General Bulnes; cancha Gath y Chaves; hora 2 1|4 de la tarde; árbitro señor Electo Escobar.

Directores de turno: los señores Miranda y Valdivieso.

LIGA INFANTIL DE SANTIAGO. —Partidas que se jugarán el Domingo próximo:

Primera División. — Guacolda contra Arturo Prat. Cancha Guacolda. Hora 3.15. Arbitro señor Luis J. González.

1.o de Mayo contra Sportivo Unión Cancha 1.o de Mayo. Hora 3 P. M. Arbitro señor Víctor M. Pérez.

Segunda División. — Constitución (Galvarino) contra Guacolda 2.o Cancha Guacolda. Hora 4 P. M. Arbitro señor Julio Ruiz.

Allado 2.o contra Unión Villa Alegre. Cancha Aliado (Parque Cousiño frente a las tribunas). Hora 3 P. M. Arbitro señor Oscar Vera.

Tercera División.— Guacolda 3.o contra Baquedano. Cancha Guacolda. Hora 2 P. M. Arbitro señor Luis J. González.

Arturo Prat contra Teniente Godoy (Bristol). Cancha Constitución (Parque Cousiño). Hora 2 1|2 P. M. Arbitro señor Luis López.

Equipo A. contra Equipo B., seleccionados. Cancha 1.o de Mayo. Hora 10 A. M. Arbitro señor Ensignia.

Directores de cancha en el Parque Cousiño, señores Ensignia, Vera y Collantes, y en la del Guacolda, señores González, Cornejo y Julio Ruiz.

ENCUENTROS SUSPENDIDOS.— El directorio de la Santiago, en vista de que el próximo Domingo practicará su equipo combinado, acordó suspender las siguientes partidas que debían realizarse ese día: M. Eléctrica 1.o contra 5 de Abril; Instituto Nacional 1.o contra Morning Star 1.o e Internado 1.o contra Ibérico Balompié 1.o

LIGA METROPOLITANA DE DEPORTES. — Partidas que se jugarán el Domingo próximo:

Primera División. — Santiago National 1.o contra Zenteno 1.o Cancha Metropolitana. Hora 1.45. Arbitro señor A. Betteley.

Práctica del equipo royal con Carioca 1.o Cancha Metropolitana. Hora 4 P. M. Arbitro señor Fco. Jiménez.

Segunda División. — José Tocornal 1.o contra Underwood 1.o Cancha Oriente C. S. N. Hora 4. Arbitro señor R. L. Hernández.

Carlos Condell con Small Star 2.o Cancha Oriente C. S. N. Hora 2. Arbitro señor Fco. Troncoso.

Tercera División. — Zenteno 3.o contra Baquedano. Cancha Metropolitana. Hora 10.30. Arbitro señor C. Aguirre.

Sportivo Allanza 1.o contra Badminton 3.o Cancha Metropolitana. Hora 9 A. M. Arbitro señor C. Aguirre.

Directores de cancha: Metropolitana, en la mañana, señor C. Aguirre, y en la tarde, el señor Varas; C. S. N., señores Seisdedos y Troncoso.

ASOCIACION INFANTIL DE FOOTBALL DE SANTIAGO. — Partidas para el próximo Domingo:

Primera serie:

Esperanto con 5 de Abril, cancha San Eugenio, hora 10.30, árbitro señor Prieto.

Olimpia con San Eugenio, cancha San Eugenio, hora 14, árbitro señor L. Quinteros.

Liverpool con Dreadnought, cancha Hipódromo Chile; hora 16, árbitro señor H. Peña.

Instituto Nacional con Santiago Star, cancha del Santiago, hora 10.30, árbitro señor R. Miranda.

Capitán Scott con A. Humbolt, cancha San Eugenio, hora 9.30, árbitro señor Pizarro.

Segunda serie:

Gimnástico con A. Humbolt, cancha M. Atlético, hora 10.30, árbitro señor Heredia.

Internado con Escuela Normal, cancha del Santiago, hora 9.30. árbitro señor V. Montalva.

M. Rodríguez con Liverpool, cancha Hipódromo Chile, hora 14.30, árbitro señor Peña.

Tercera serie:

Gimnástico con Independencia, cancha M. Atlético, hora 9.30, árbitro señor Prieto.

Directores de turno: cancha San Eugenio, en la mañana el señor Prieto, en la tarde el señor Miranda; M. Atlético el señor Roatti; Santiago, señor Aedo, cancha Hipódromo, los delegados de los clubs que jueguen en ella.

LIGA METROPOLITANA CON CARIOCA. — Ante el árbitro señor Francisco Jiménez, se efectuará el Domingo, el último partido de entrenamiento del cuadro representativo de la Liga Metropolitana.

Jugará contra el primer equipo del Carioca.

LIGA BANCARIA. — Los encuentros de mañana. — Mañana se llevarán a efecto en las cómodas canchas del Asociación Santiago, dos importantísimos encuentros entre los equipos representativos de Morrison y Co. y Besa y Co., Cable West Coast y Banco de Chile, en competencia por la copa Wotherspoon y medallas.

Arbitrarán los referées, señores Eduardo Tessada y Juan Figueroa, respectivamente y empezarán las partidas a las 16 horas en punto.

Se espera con interés la definición de estos matches, pues ella podrá influir en el resultado final de la competencia.

BORGOÑO I CON TUCAPEL I. —BORGOÑO II CON MAESTRANZA ATLETICO II. — El Domingo, en la cancha del Maestranza, situada al final de la calle Exposición se llevarán a efectos estos amistosos.

LA SELECCION DEL CUADRO OFICIAL DE LA LIGA SANTIAGO. — El Domingo venidero se efectuará en la cancha N.o 1 del Stadium de la Liga de Football de Santiago, a las 3.30 el tercer match de selección del equipo royal.

Intenvendrán los siguientes cuadros:

Equipo posibles. —C. Alvarez (P. Ch.), O. Baeza (L.B.), G. del Solar (A), L. Mardones (U. Ch.), E. Molina (U. Ch.), M. Rebolledo (C. W.), C. Devoto (L. B.), T. Várgas (C. W.), A. Rojas (A. U.), A. Mela (L. B.), y O. Molina (A. U.).

Equipo probables. — J. Espinoza (C. W.), E. Ravelot (L. B.), L. Vega (U. Ch.), R. Soto (A. U.), O. Morales (S. N.), A. Peñaloza (A.), J. Tapia (C. W.), J. Farr (5 de A.), D. Poras (5 de A.), G. Flores (U. Ch.), R. Rivera (S. N).

Reservas generales: A. Valenzuela (C. W.), P. Carreño (A. U.), F. Arriagada (U. S. E.), B. Barraza (S. N.), L. Vásquez (A. U.), L. Lecaros (A. U.), A. Lobos (S. N.), M. Arriaga (U. S E), M. Brisso (U. S. E.), y S. Carrasco (C. W.).

A fin de aclarar algunas incógnitas, en el segundo tiempo entrarán a actuar la sreservas generales que el Directorio estime necesario.

GIMNASTICO CON MARRUECOS F. C. — El próximo Domingo por el tren de 13 horas, se trasladará al vecino pueblo de Marruecos el II equipo del Gimnástico para desarrollar en ésa el encuentro que había pendiente desde hace algún tiempo.

ASOCIACION ATLETICA Y DE FOOT-BALL DE SAN MIGUEL.— Partidas que se jugarán durante el mes de Julio en competencia por la Copa Carlos Vicuña Mackenna y once medallas de plata:

Julio 6.—Defensores de Chile (B) con Defensores de Chile (A).

Julio 13.—París con Ochagavía.

Julio 20.—San Nicolás con Rogerio Bacón.

Julio 27.—Defensores de Chile (A) con Ochagavía.

En la partida para el próximo Domingo entre Defensores de Chile (B) y Defensores de Chile (A) actuará el señor Julio Verdugo y directores de turno los señores Eduardo Stark y Juan Clavería.

LIGA INFANTIL.—Se ha citado a junta general de delegados para hoy a las 8.1|2 P. M. en los salones de "El Diario Ilustrado".

La sesión no se suspenderá aunque llueva y se efectuará con el número de delegados que asista.

LIGA JOSE ARRIETA.—Partidas oficiales para el Domingo próximo:

Primera división:

Copa Ricardo de la Cerda C.— Gold Cross I v. Unión Las Rosas I. Canoha Campos de Sports de Ñuñoa. Hora 3 P. M. Referee señor Guillermo Peña. Director de cancha señor Ramón L. Hernández.

Primavera I v. Star Valparaíso I. Cancha Peñalolén. Hora 3.30 P. M. Referee señor José Tacchini.

Segunda división:

Copa Honorato Farías.—Willamson v. José M. Infante. Cancha Peñalolén. Hora 1.45 P. M. Referee señor Carlos Copman.

Directores de cancha: los señores Tacchini y Ilábaca.

La segunda división jugará 70 minutos dividos en dos tiempos de 35 minutos cada uno.

Se previene a los señores referee que no podrá tomar parte en los matches ningún jugador que no está con su pantalón corto y la camiseta con los colores del club que representa. Acuerdo de directorio de 1917.

Ningún jugador que esté castigado podrá tomar parte en los matches de la Liga.

SANTIAGO F. C.—Habiendo sido designado el primer equipo para entrenar al cuadro seleccionado de la Asociación Santiago, el Domingo 6 en la cancha Independencia, se posterga al match concertado con el Magallanes por la causa anotada y desde luego se cita a los jugadores para el día indicado a las 2.30 P. M.

También se avisa a todos los jugadores del club, que el Sábado 5 se practicará en la cancha del club, en la tarde.

CARLOS ACUÑA SANDEZ F. C. —Los miembros del Centro 20 de Enero han organizado un team de foot-ball; y en homenaje a su primer presidente fallecido trágicamente el 26 de Junio próximo pasado, se acordó denominarlo "Carlos Acuña Sandez F. C."

Ha sido nombrado capitán interino de este team al señor Roberto Lobos Ascui.

Dr. GIANELLI
Especialidad en sífilis, piel, vías urinarias.
Estudios en Europa
21 DE MAYO 562
Consultas: 14 a 18.

Una vez que este team quede organizado, la Comisión de Sport formada por los señores Roberto Carranza, Rafael Núñez y Eduardo Tognarelli, piensa organizar el Boxing 20 de Enero, en tre los miembros de la institución.

Varios miembros del Centro han organizado un almuerzo de confraternidad que se servirá en uno de los hoteles de la capital, el Domingo próximo. Las adhesiones a esta manifestación de compañerismo se reciben diariamente en la secretaría Nataniel 196.

REGIMIENTO BUIN c. ESCUELA DE CABALLERIA.— Mañana se llevará a efecto la primera partida por la Asociación Militar entre el Atlético Regimiento Buin y el Escuela de Caballería.

Se jugará en la cancha del segundo de los nombrados, a las 3 de la tarde.

ATLETISMO

EN LA ASOCIACION ESCOLAR —Mañana a las 6¼ efectuará la Escolar la repartición de premios a los vencedores del último concurso.

Los agraciados son los siguientes: B. Claro, O. Kolbach, Reginalto, Barrientos Espínola, Jiménez Solovera, Rivera, Ramírez, Goeke, Moya, Jara, Rivas, Pertuzé, Infante, Cambiazzo, Metifogo, Lorenzo Claro, Fuenzalida, Borgoño y Aspillaga.

SE LE NECESITA. — Al atleta señor Luis A. Urzúa se le necesita hoy de 3 a 4 P. M. en la gerencia de este diario.

MOTOCICLISMO

CLUB MOTOCICLISTA NACIONAL.—Cita a junta general para hoy a las 9 P. M. en "El Mercurio".

Orden del día:

Elección del nuevo Directorio.

CICLISMO

CLUB CICLISTA MUNDIAL. — Las carreras que el Club Ciclista Mundial tiene organizadas en honor de su socio Roberto Parra H., se efectuarán, si el tiempo lo permite, el Domingo 13 de Julio próximo en el velódromo Parque Cousiño.

LAS CARRERAS DEL CLUB CICLISTA YUNGAY.—Con el objeto de reunir fondos para adquirir un estandarte, este club ha resuelto efectuar carreras ciclistas el 27 de Julio con el siguiente programa:

1.—2,000 metros' novicios.
2.—4,000 metros, juniors no ganadores de 1.os premios.
3.—30,000 metros, entrenados con motor.
4.—5,000 metros, juniors todo competidor.
5.—15,000 metros, campeones.
6.—10,000 metros, servicios (reglamentaria).

Las inscripciones se reciben en Agustinas 1081, de 2 a 6 P. M., y su valor es $ 1.00 para las pruebas ciclistas y de $ 3.00 para el entrenados con motor.

UNION CICLISTA DE CHILE.— Rogamos a los miembros de esta Unión pasen a retirar las tarjetas donde los señores Gonelson, Nataniel 869 y Caffi, Puente 671, a fin de asistir a la manifestación que se le ofrecerá al Routier señor Roberto Parra en el Majestic Hotel, el Domingo a las 8 P. M.

Las adhesiones se reciben hasta mañana.

EXCURSIONISMO

CUERPO EXCURSIONISTA HISPANO AMERICANO.— Cita a junta general para el Domingo a las 3 P. M., en San Diego 216.

La primera convocatoria será a las 3 P. M. y la segunda a las 3½ P. M., hora en que se sesionará con el número que asista.

CUERPO DE EXPLORADORES GALVARINO.—Cítase a junta general extraordinaria para hoy a las 5 P. M., en su Secretaría Almirante Barroso 915.

CUERPO SANTIAGO.—Para hoy a las 8½ P. M., han sido convocados a reunión general extraordinaria los socios de esta institución, en su Secretaría Chacabuco 78.

Se nos encarga recomendar la asistencia a los señores Carlos Reyes, Rodolfo Lucero y Silbano Molina.

CUERPO LOS PIRINEOS.—Con todo entusiasmo continúan los preparativos de la próxima velada literaria-musical que realizará el 2 del próximo mes esta corporación excursionista y para la que se cuenta con el concurso entusiasta de numerosas personas.

En esta fiesta que se finalizará con un baile amenizado por orquesta, se hará entrega de los diplomas que acreditan como socios honorarios a los señores Benjamín Tallman y Dr. Lefebre.

—Cítase a Academia para hoy a las 10 A. M. Se recomienda la

Fábrica de Catres
PROPAGANDA BOB

Cuando Ud. necesite comprar
— UN —
CATRE DE BRONCE

bueno y elegante, haga una visita a nuestros almacenes, en donde puede encontrar todos los modelos más refinados, construídos del mejor material y acabados de tal manera que darán al comprador toda satisfacción.

SOLICITAMOS CORDIALMENTE EL FAVOR DE UNA VISITA PARA EXAMINAR NUESTRAS EXISTENCIAS

DEPÓSITO DE LA FÁBRICA DE CATRES
DELICIAS 2382 AL 2398 ESQUINA AV. ESPAÑA.

A los ALIADOS

en celebración de la firma de la PAZ

El Restaurant La Montaña

HARA HOY UNA

COMIDA ESPECIAL

$ 2.50 cubierto

GRAN ORQUESTA, Comedores especiales para familias

asistencia y la puntualidad en la hora.

CITACIONES

CITAN A SESION

CENTRO DEPORTIVO UNION TEATRAL.—Junta general para el Viernes a las 9 P. M. en San Pablo 1240.

UNION TEATRAL FEMENINO. Junta general para el Viernes a las 7 P. M. en San Pablo 1240.

LOS CARRERAS F. C.—Junta general hoy a las 8½ P. M. en calle Valparaíso 1176.

TUCAPEL F. C.—Junta general para hoy a las 9 P. M. en "El Mercurio" y jugadores a las 3 P. M. en la cancha del Maestranza Atletico.

DEFENSOR DE CHILE F. C.—Directorio para hoy a las 8½ P. M.

SANTIAGO STAR INFANTIL F. C.—Junta general para hoy a las 8 P. M. en su Secretaría y jugadores del 1er. equipo para el Domingo a las 10 A. M., en la cancha del Santiago, Av. Panteón.

SECCION DEPORTES DEL SINDICATO DE CHAUFFEURS.—Junta general para hoy en nuestro nuevo local, Avenida Brasil esquina de Erasmo Escala.

GIMNASTICO F. C.—Directorio el Domingo a las 10 A. M., en "El Diario Ilustrado".

LIVERPOOL INFANTIL F. C.—Junta general para hoy a las 8½ P. M., en su Secretaría y jugadores del I y II equipo para el Domingo a las 2 P. M. en la cancha del Hipódromo Chile F. C.

TENIENTE GODOY INFANTIL F. C.—Junta general para hoy a las 8.45 P. M. en su Secretaría, Credito 421.

Sportivo Lincoyán F. C. —Junta general para hoy a las 7 P. M., en Huérfanos 3150.

Arco Iris F. C. — Junta general para hoy en la secretaría, Coquimbo 761.

Valparaíso Sporting F. C. —Junta general para hoy a las 8 1|2 P. M., en Herrera 60 altos.

Maestranza Atlético F. C. —Jugadores del II para el Domingo a las 9 P. M., en la cancha Independencia N.o 1, y a los jugadores del I equipo a la 1 P. M., en la misma cancha.

Eleuterio Ramírez F. C. —Jugadores del II equipo para el Domingo a las 9.30 A. M., en la cancha Independencia N.o 1, y a los del I equipo en la misma cancha a la 1 P. M.

Gath y Chaves F. C. — Jugadores del I y II para hoy a las 3 P. M., en nuestra cancha, y a los mismos, para el Domingo a la 1 P. M., en la Alameda esquina A. Prat, para dirigirse a El Bosque.

Carlos Condell F. C. — Jugadores para el Domingo a la 1 P. M., en la Avenida V. Mackenna esquina de Diez de Julio.

Esperanto F. C. — Jugadores para el Domingo en la cancha Independencia, el II a las 8.30 horas y el I equipo a las 3 P. M.

Esperanto Infantil F. C. — Jugadores del I y II, a las 9.30 A. M., en la cancha San Eugenio, para el Domingo próximo.

Unión San Eugenio Infantil 1.o. —Jugadores del 1.o y 2.o equipos para el Domingo a las 9 A. M., en nuestra cancha.

Ibérico Balompié. — Jugadores del I y II para hoy a las 2 P. M., en la cancha Sta. Filomena y para el Domingo en la cancha de la Asociación, al II equipo, a las 9 y media A. M.

Morning Star F. C. — Jugadores del III a las 9 horas en la cancha Independencia N.o 1, al II en la misma cancha; a la 1 3|4 P. M., y al I a las 15 horas para jugar con el team seleccionado de la Asociación Santiago, el Domingo próximo.

Gold Cross F. C. — Jugadores para el Domingo a las 2 P. M., en Vicuña Mackenna esquina, de Diez de Julio.

General Bulnes F. C. — Jugadores del 2.o equipo para el Domingo a la hora y cancha que fije la Liga Nacional para jugar la primera partida oficial.

BOX

EL CAMPEONATO DEL MUNDO

JESS WILLARD Y JACK DEMPSEY, LO DISPUTARAN HOY EN UN MATCH A 12 ROUNDS

Willard cree en su triunfo. – Dempsey, el favorito

JESS WILLARD

Hoy se efectuará, en la ciudad de Toledo (Estados Unidos) el match a 12 rounds por el campeonato de peso pesado, entre los dos mejores hombres del ring, Jess Williard y Jack Dempsey.

Según el cable, el entusiasmo por concurrir a este match es enorme y la ciudad de Toledo se ha visto invadida por la gran cantidad de amateurs que concurren de todas las principales ciudades de Estados Unidos con el objeto de presenciar esta gran pelea.

Revisando los diarios y revistas de deporte que se editan en Norte América, se puede ver que el favorito de la gran contienda es Jack Dempsey, que se ha captado las simpatías de los amateurs.

Jack Dempsey tiene títulos sobrados para ser el favorito. Es el boxeador más joven del peso pesado y el que tiene el record más brillante; pues es raro el hombre que ha combatido con él y que haya durado más de cuatro rounds.

Sus triunfos más sonados son aquellos en que ha vencido en el primer round a boxeadores de fama como Fred Fulton, considerado el mejor hombre en el mundo, Bob Devere y otros más.

Si bien es cierto que Jess Williard no es el favorito entre el público, en cambio algunos críticos entendidos ven en Williard el probable ganador del campeonato, y lo que es más interesante es que el propio Williard se considera seguro del triunfo.

JACK DEMPSEY

Williard recibirá 75,000 dólares y Dempsey 25,000.

Tan pronto se reciba el resultado de esta gran contienda, la daremos al público con detalles.

MUEBLES

Con motivo del Balance vendemos por algunos días y casi al costo un surtido de

MUEBLES

de todos estilos y formas

Linoleums, Escritorios Americanos, Alfombras última novedad, etc., etc.

EN LA

MUEBLERIA PARIS Alameda, 1141

7-G

EL GRAN MATCH DE MAÑANA. —Manuel Sánchez-Kid Bains (Kid Moró). — En el Hippodrome Circo deberá efectuarse mañana el match a 10 rounds concertado entre el campeón suramericano de los pesos livianos Manuel Sánchez y el campeón de Panamá, en la misma categoría, Kid Bains (Kid Moró).

Hasta ahora, ninguna de las peleas efectuadas en Santiago había despertado mayor interés que la de que nos ocupamos. En verdad, nunca habían subido al ring dos hombres de más equiparadas condiciones, como son los que mañana actuarán en el tablado del Hippodrome Circo.

Manuel Sánchez, el popular campeón suramericano, que con sus numerosos y sonados triunfos, llegara a acreditarse campeón de su categoría en Sur América, subirá mañana al ring en sus mejores condiciones de entrenamiento.

Sabedor de que el rival de mañana era un serio y temible competidor, durante 20 días ha llevado un training científico y esmerado que le permitirá, ayudado por sus propios conocimientos boxeriles y recursos de ring, oponer una ruda pelea al panameño.

Su contendor, Kid Bains (Kid Moró), campeón de Panamá, en las categorías peso liviano y medio liviano, ha escalado en nuestro país la carrera pugilista, con sobrado éxito, venciendo con entera facilidad a Pérez, Campis, Arancibia. Es un hombre que en sus tres peleas realizadas en nuestro país, nos ha dado a conocer en todas sus formas la pelea netamente americana, la del cuerpo a cuerpo. Balsa, Beiza y Fuentes le han servido de entrenadores para su match de mañana, encontrándose en sobresaliente estado de preparación.

Los preliminares de este gran match, responden también a la importancia de la pelea.

Carlos Polite, el popular ex-campeón, alejado hace dos años del ring, reaparecerá mañana, en un match a 5 rounds con Floridor Pino.

Carlos Donoso y Salvador Rocca, aventajado alumno de Sánchez, harán un match a cuatro rounds.

Ambos preliminares son con decisión y guantes chicos.

Las entradas se encuentran en venta en el Richmond Bar, Restaurant Santiago y Casa Palet.

La empresa nos encarga advertir que las entradas de galería estarán a la venta desde las 16 horas del día del match, en la boletería del Hippodrome.

El local será abierto al público a las 19 1|2 horas.

FEDERACION DE BOX DE CHILE.—Cítase para hoy, a las 14 1|2 horas a los boxeadores Manuel Sánchez, Kid Moró y a los señores Martínez y Cía. y Aníbal Sanfuentes, y a los representantes de los boxeadores.

KID MORO ACEPTA A CAMPIS. —El representante de Kid Moró nos manifiesta que su pupilo no acepta premio fijo y que pelea en las siguientes condiciones: 50 por ciento de la entrada bruta para la Beneficencia de Santiago y 50 por ciento para el ganador de la pelea.

Para arreglar las bases, con Jack Martínez.

TURF

CLUB HIPICO

LOS TRABAJOS DE AYER

Pista de arena

—Danzante, con la monta de L. A. Noranbuena, pasó 1.400 metros en 1.40 3|5.

—Gran Mogol, montado por un aprendiz y Arrol por J. Osorio, pasaron 1.000 metros en 1.7 4|5, ganando Gran Mogol, por dos cuerpos.

—Tinkabelle, conducida por S. Ponce, movió 400 metros a voluntad, siguió la vuelta suave repitió la misma distancia en 25 3|5.

—Priece d'or y Esopo, ambos montados por aprendices, pasaron una vuelta fuerte en 2.23; ganando la primera por tres cuerpos.

—Cadorna, montado por un aprendiz movió 600 metros en 39.

—Liverpool, piloteado por F. Rosas, trabajó 1.400 metros en 1.42 3|5.

—Turpín, montado por L. A. Noranbuena y Tucano, por un aprendiz, pasaron 1.000 metros en 1.4, ganando Turpín por tres cuerpos. Después de un descanso repitió Turpín la misma distancia acompañado por Dower en 1.6 4|5, ganando Dower fácil por dos cuerpos.

—Diáfana, manejada por Alfonso Silva largó 1.400 metros en 1.36.

—Honey Moon, conducida por J. Polanco, cotejó fuerte 1.400 metros en 1.37 2|5.

—Dobrudja, montado por un aprendiz movió 600 metros en 38 3|5.

—Mrs. Joe, dirigida por R. Flores, trabajó 1.400 metros en 1.34 3|5.

—Number One, montado por un aprendiz movió 400 metros en 25 3|5, después de un descanso, repitió igual distancia en 26.

—Joe, con la monta de P. P. Cancino, pasó a voluntad 1.000 metros en 1.10 4|5.

—Cautín, montado por un aprendiz, movió a voluntad 600 metros en 41 3|5; siguió la vuelta suave y repitió igual distancia en 40.

—Ossyris, montado por F. J. Muñoz, largó a voluntad una vuelta y 400 metros en 2.45; en la primero vuelta marcó 2.17.

—Bahía, manejada por H. Hernández pasó al carrerón 800 metros en 56.

—Matador, montado por F. J. Muñoz y Liray por un aprendiz, movieron 800 metros en 52; ganando Matador por dos cuerpos.

—Vicking, conducido por J. F. Bernal, trabajó 1.400 metros en 1.34 2|5.

—Sapientia, manejada por un aprendiz movió 800 metros en 51; después de un regular descanso repitió la misma distancia en 54.

—Gacetilla, dirigida por A. Aránguiz, trabajó a voluntad 1.400 metros en 1.40.

—Antonio, montado por un aprendiz largó 1.000 metros en 1.6 3|5.

—Caupolicán, montado por un aprendiz pasó una vuelta al carrerón en 2.29.

—Rezongona, manejada por P. P. Cancino, pasó 1.400 metros en 1.39 2|5.

—Báltico, montado por M. Gamboa, largó a voluntad 1.400 metros en 1.39.

—Minx, con la monta de P. Reboliedo, pasó 1.200 metros en 1.19.

—Chacolf, montado por L. A. Noranbuena, trabajó 1.400 metros en 1.41.

—Tilburí, montado por M. Aranda y Harry Lauder por N. Oteiza, aprontaron 600 metros en 39, llegando iguales.

—Avasallador, manejado por E. Solís, movió 400 metros en 25 3|5, completó la vuelta suave, repitió igual distancia en 29 3|5.

NOTICIAS DIVERSAS

Pidal y Romanones. — Que estaban al cuidado del señor Domingo Perie, han pasado bajo la dirección del preparador Juan Caviedes.

Old.—Continúa gravemente enfermo de diarrea infecciosa, en forma que se cree muy difícil salvarlo.

Tilssit y River Fly. — Ambos propiedad del señor Antonio Sabioncello llegaron hace poco de Viña del Mar, para ser puestos en preparación en uno de los corrales del Hipódromo Chile.

DR. SUNDT DENTISTA Moneda 1037

ALFREDO FANTA T.
DENTISTA
Oficina: Catedral 1273
7-G

GUIA PROFESIONAL

ABOGADOS

ARTURO ALESSANDRI
ARTURO ALESSANDRI R.
VICTOR ACEVEDO L.
Domicilio y estudio. Delicias 1158. Horas de oficina: 9 a 11.30 y de 16 a 18.30. Tel. Ing. 1414. Tel. Nac. 1833.

ERNESTO BARROS JARPA
Gálvez 88. Teléfono 1845.

LUIS MALAQUIAS CONCHA S.
Asuntos civiles, criminales, accidentes, apelaciones. Compañía 1065. Casilla 1088.

ALCIBIADES CARRILLO
Trasladóse Bandera 161. Casilla 1214.

J. ENRIQUE COSTA
y JORGE COSTA
Teléfono 1076. Santo Domingo 1131.

NAZARIO CHACON DEL CAMPO
Morandé 466. Casilla 3211. Teléfono 966.

CLARO Y Cía.
Luis Claro Solar, Samuel Claro Lastarria, Héctor Claro Salas, Fernando Claro Salas. Morandé 231. Teléfono 2355.

ALBERTO DURAN B.
Santo Domingo 1145. Casilla 2914.

FERNANDO ERRAZURIZ TAGLE
Notario Abogado. Bandera 345. Casilla 926, desde las 9 h. a las 18 h.

JORGE ERRAZURIZ TAGLE
Estudio, Morandé 434.

LADISLAO ERRAZURIZ
HERNAN LEIGH BAÑADOS
De 2 a 5.—Alameda 1902.
1.o-H

HERMAN ECHEVERRIA C.
Morandé 244. Domicilio, Carrera 172

NICANOR ELGUETA N.
Galería Alessandri 19-A (altos). Teléfono Inglés 586.

FERNANDO FIGUEROA V.
CARLOS VICUÑA FUENTES
Estudio: Catedral 1355. Casilla 3694. Teléfono 930.

MARTIN Y HERNAN
FIGUEROA ANGUITA
San Antonio 717. Teléfono 1681.

DANIEL FELIU
OSCAR FELIU H.
Merced 554. Teléf. 582. Casilla 3277.

GALV. GALLARDO NIETO
Ahumada 168, altos. Teléf. 2343.

JORGE GALLARDO NIETO
Asuntos civiles y criminales. — Morandé 356. Teléfono 1958.

HECTOR ARNALDO GUERRA
Estudio y domicilio Santo Domingo 1175. Consultas de 10-11 y de 5-6.

MANUEL GAETE FAGALDE
Notario-abogado. Huérfanos 1242. Teléfono Inglés 1856. De 9 a 18.30. Domicilio: Vergara 261.

EDUARDO GREZ PADILLA
Catédral 1425. Teléfono 1144.

RAMON SEGUNDO GIMENEZ
Morandé 450. Piso 2.o. Oficina 33. De 10-11 y 15-17.

OSVALDO HEVIA L.
Morandé 244. Casilla 1831.

BERNARDINO LEIVA
Abogado. Bandera 526. x-9168-21-a

CARLOS A. RUIZ B.
Morandé 432.

LORENZO MONTT
AMBROSIO MONTT WILMS
Compañía 1207.—Teléfono 2307.

MANUEL MERINO E.
LUIS MERINO E.
Arturo Prat 606. Estudio: Huérfanos 1235. Casilla 2407. Teléf. 2077.

VICTOR CELIS MATURANA
LEON DEPASSIER
Oficina de asuntos judiciales. Morandé 432. Casilla 2853.

FERNANDO MOLLER BORDEU
ROBERTO URZUA PUELMA
Morandé 291. Piso 2.o. Ofi. 14.

MANUEL OLIVA
Abogado. Estudio: Galería Alessandri, oficinas 11-A y 13-A, en bajos.

ROBERTO DE PETRIS
Morandé 251. Teléf. 363. Casilla 4044. Juicios civiles, criminales y de comercio. Asuntos de jurisdicción voluntaria. Alegatos de provincia. Consultas.

ARMANDO QUEZADA A.
PEDRO AGUIRRE C.
PEDRO DAZA BRANTES
Casilla 2861. Morandé 432.

HUBERTO SALGADO GALLARDO
Causas civiles, criminales, alegatos Corte Suprema. Bandera 152 y puerto San Antonio.

ENRIQUE TAGLE MORENO
GUSTAVO KALTWASSER DIAZ
Estudio: Huérfanos 1153. Cas. 855.

LEOPOLDO URRUTIA
Banco Hipotecario de Chile, de 11 a 12. Santa Rosa 128, de 14 a 18.

MEDICOS

Dr. ARNELLO
Cirugía. Anestesia general. Venéreas. Consultas: García Reyes 17, de 12-15. Hospital S. Vicente 16-18.

Dr. ALCAINO
Oídos, nariz, boca, garganta. Especialista. Hospitales Niños y Salvador. Consultas: 14-17. Dieciocho 257. Teléfono 257.

Dr. AMENABAR OSSA
Oculista 14 años Europa, 3 años médico director Hospital, Ojos, Condado Stafford (Inglaterra). Merced 494. De 12.30-16. Clínica y Pensionado. Av. Matta 1131. De 9-10.

Dr. AGUILAR
Cirugía. Sífilis. Enfermedades señoras. Consultas 13-15. San Isidro N.o 229.

Dr. LEONIDAS AGUIRRE A.
Especialista enfermedades de niños y afecciones pulmonares. Consultas: 10 a 11 y 13.30 a 15.30. San Francisco 116.

Dr. ARAYA ECHEVERRIA
Cura las enfermedades nerviosas y mentales con las aplicaciones electroanestésicas. Catedral 1867.

AFECCIONES PULMONARES
Y NERVIOSAS
Rayos X. Dr. Fontecilla. Estudios Europa. Delicias 1626. 2-4.

Dr. BORQUEZ SILVA
Estudios Europa. Pulmón, corazón, estómago e intestinos. Rayos X. De 14-17. A. Prat 80, Teléfono 6019.

Dr. BISQUERTT
Vías urinarias, sífilis. Se trasladó a Moneda 859. 15 a 18. Casilla 2563.

Dr. ARTURO BARRAZA A.
Vías urinarias, sífilis. Puente 557. De 15 a 18.

Dr. CARLOS BOLIVAR S.
Medicina general. Delicias 210. De 13 a 15.

Dr. JOSE MARIA BUSTOS
Oculista. Vergara 134. De 15 a 16. Teléfono 2204.

Dr. JULIO BUSTOS
Médico de ciudad de Santiago. Medicina interna, niños, sífilis. Recoleta 707. 2-4.

Dr. LUCIO CORDOVA
Medicina general. Consultas: 1 1|2 a 3 1|2. Monjitas 330.

Dr. CAMPOS MENDEZ
Medicina interna. Corazón, hígado, sífilis. 10-12. Huérfanos 2311 y 14-17 Bandera 62.

Dr. LEONIDAS CORONA T.
Laboratorio clínico. Delicias 863 (frente a Estado). Consultas de 16 a 18. Teléfono 2483.

Dr. BRAGA CASTILLO
Rayos X. Merced 136. Teléfono 1393. Consultas: de 9-10 y de 13-16.

Dr. MANUEL CALVO MACKENNA
Médico del Pensionado de San Vicente. 13 a 15. Compañía 1309. Teléfono Inglés 596.

Dr. LEON CHONCHOL
Titulado en París. Medicina general. Piel, venéreas. Consultas: 14 a 17. Santo Domingo 729.

Dr. W. E. COUTTS
Estudios en Inglaterra. Consultas de 13 a 17. San Martín 372.

Dr. CASTRO OLIVEIRA
Garganta, nariz, oídos. Estado 62. De 15 a 18.

Dr. DIAZ VELASCO
Medicina interna. Niños, Sífilis. Consultas: 13 a 16. Vergara 474.

Dr. ENRIQUE DAVILA H.
Medicina interna. Consultas de 11 a 12. San Ignacio 243.

Dr. EUGENIO DIAZ LIRA
Cirugía de Niños y Ortopedia
Agustinas 1270. Teléfono 2285.

Dr. RICARDO DONOSO
Estudios en Europa. Medicina interna, especialmente pulmón, corazón. Agustinas 619. 13.30 a 15.30.

Dr. PAULINO DIAZ
Moneda 1968. Teléfono 1178. 13 1|2 a 16. Sábados 8 a 12.

Dr. ESPINA
Rayos X. Medicina interna. Estudios en Europa. Delicias 1228, esquina Gálvez. Teléfono Inglés 2102. Consultas 1 1|2 a 4 P. M.

Dr. FRANCISCO EDWARDS
Vías urinarias. Consultas de 14 a 16. Teatinos 14.

Dr. JULIO EASTMAN
Catedral 2673. De 13 1|2 a 15 1|2. Teléfono 2687. Casilla 1671.

Dr. L. QUINTEROS ENCINA
Médico legista. Cirugía, partos. 13-15. Alameda 239.

Dr. FUENZALIDA BRAVO
Profesor enfermedades niños. Merced 560. Teléfono 1721. De 14-16.

Dr. FERRADA ALEXANDRE
Piel, Sífilis, Urinarias, Compañía 1470. De 14 a 17. Regresó.

Dr. FERRER
Enfermedades internas adultos, niños. Tratamiento especial del asma. Delicias 1234. De 13 a 15.

Dr. ARTURO FRITZ
Medicina general. Jefe Policlínica. Piel y sífilis. 15-17. Huérfanos 1353.

Dr. MORAGA FUENZALIDA
Medicina y cirugía de niños. Cochrane 118. Teléfono 2804. 13-15.

Dra. MARINA FUENZALIDA
Unicamente señoras y niños. Consultas de 13 a 15. San Martín 41.

Dr. ENRIQUE GONZALEZ
Estudios Europa. Estómago, intestinos, hígado, diabetes, obesidad, reumatismo. 2-4, Castro 105.

Dr. ERNESTO GREENE
Estudios Europa. Cirugía, ginecología. Consultas 14 a 16. San Martín 509 esq. Catedral. Teléfono 2860.

Dr. ARISTIDES GONZALEZ C.
Prof. extraordinario. Obstetricia. Partos, enfermedades señoras, 13 a 15. Cas. 1551. Teléf. 2789. San Martín 272.

Dr. LUIS GODOY H.
Cirugía y anestesia general. Consultas: 13-16. Delicias 1367. Tel. 2541.

Dra. JULIA E. GUTIERREZ C.
Partos, señoras, niños. Se trasladó a Carmen 77. Consultas 13 a 15 1|2.

Dr. JORGE HERRERA ROGER
Médico Hospital de Niños. Teléf. 2679. Delicias 2558. Consultas: 13-15.

Dr. ALEJANDRO INFANTE
Enfermedades de niños. Médico del Hospital de Niños San Luis. Consultas: 13 a 16. Delicias 258.

INSTITUTO MEDICO
de Fisioterapia, diagnóstico. Director Dr. Fraga. Estudios Europa. Medicina general. Enfermedades señoras. Reconocimiento enfermedades métodos modernos. Exámenes: sangre, orinas, desgarro, secreciones, etc. Rayos X. Electricidad médica. Radioterapia. Tumores del útero sin operación. Alameda 540-A, de 2-4.

Dr. ROBERTO JARAMILLO B.
Ejército 707. Teléfono 142. Parque.

Dr. ANDRES KOENIG
Medicina interna. Sífilis. Claras 549. 14-15.30.

Dr. A. KORNER ANDWANTER
Estudios en E. U. Cirugía, ortopedia. Consultas: 14 a 17. Santo Domingo 623.

RICARDO KUSCHEL S.
Cirugía general. Consultas: 3 1|2-5. San Antonio 275. Teléfono 1344.

Dr. LEA PLAZA
Enfermedades del sistema nervioso. Monjitas 308.

PROFESOR LUCO
Enfermedades nerviosas y mentales. Merced 336. 13-15.

Dr. F. LANDA Z.
Médico de ciudad de Santiago, Rosas 1050. Teléfono 1663. Piel, partos, enfermedades de señoras. 2-4.

Dr. MALBRAN
Bandera 726. Enfermedades mentales y nerviosas. 14-17.

BASILIO MUÑOZ P.
Médico-cirujano. Consultas de 15 a 16 horas. Catedral 1588.

Dr. AURELIO MORALES
Vías urinarias, sífilis. Lira 31. 17-19.

Dr. MORALES VILLABLANCA
Sífilis. Venéreas. Prat 356. De 6 a 7.

Dr. MOUAT S.
Ginecología-partos. Ex-jefe de Clínica Ginecológica Dr. Korner. Brasil 25. Consultas: 13-16.

CORA MAYERS G.
Médico-cirujano. Niños y señoras: consultas de 16-18 Compañía 1607.

Dr. ITALO MARTNI Z.
Ojos, oídos, nariz y garganta. Delicias 227. Consultas: 14-16.

DOCTOR MIDDLETON CRUZ
Oídos, nariz, garganta. Trasladóse: Miraflores 540.—16-18.

Dr. LUIS MIRANDA
Residente Hosp. San Vicente.—Santo Domingo 2959. De 13-16.

Dr. MONTERO
Prof. de dermatología, sifilografía. Piel, sífilis, génito urinarias. Prat 309.

Dr. MEZA OLVA
Estudios en Europa. Medicina interna. Especialmente pulmón, corazón, riñones, sífilis. Laboratorio Clínico. Consultas: 15-16. Dieciocho 268.

Dr. JUAN MONTENEGRO
Enfermedades de niños. Consultas: 14-16. Compañía 1770.

SIFILIS
VENEREAS Y PIEL
Dr. P. Grohnert B.
Moneda 1592. Consultas: 14-18.

Dr OHLERICH
Titulado Alemania y Chile. Medicina general adultos y niños. Teléfono 332. Consultas: 14 a 16. Trasladóse Teatinos 336.

Dr. DAVID PULIDO
Enfermedades niños. Sto. Domingo 1646. Teléf. 2152. Consultorio: Sto. Domingo 1695. 1 a 4.

Dra. ERNESTINA PEREZ
Se trasladó a Compañía 229, casi esquina Teatinos. Consultas de 14-17

Dr. OTTO PHILIPPI
Enfermedades de niños. Sto. Domingo 320 esq. San Antonio. Consultas: 13-15. Teléfono 2415.

PROFESOR PARDO
Cirugía y enfermedades de señoras. Consultas: de 14-16. Ejército 119.

Dr. PAREDES F.
Especialista enfermedades señoras. Jefe Policlínica Prof. Korner. Medicina, cirugía. Amunátegui 33. De 2-4.

Dr. PRUNES
Estudios en Europa. Jefe de Clínica. Piel, sífilis, venéreas. Merced 490. Casilla 2894.

Dr. RICARDO PERALTA G.
Cirugía general, especialmente de niños. Claras 471.

Dr. MARCIAL PARADA
Oídos, nariz, garganta. Delicias 1626. Teléfono 2844. De 15 a 17.

Dr. QUIROGA
Puente 559. Consultas 17 a 19. Teléfono 277.

Dr. F. ROMERO AGUIRRE
Partos. Enfermedades Señoras. Cirugía. Catedral 2429.

Dr. NACIANCENO ROMERO
Laboratorio Clínico. Puente 559. Consultas: 17 a 19.

Dr. EDUARDO DE RAMON
Cirugía, enfermedades de señoras. Consultas: 13-15. Maestranza 340.

Dr. JOEL RODRIGUEZ P.
Estudios en Europa. Medicina interna, especialmente estómago, intestinos. Rayos X. Consultas: 14-16. Claras 431.

Dr. RAMON SILVA LEON
Enfermedades señoras. Partos. Atención nocturna. Riquelme 52.

Dr. SANTANDER
Estudios Europa. Medicina interna, estómago, intestinos. Rayos X. Moneda 821.—De 13-15.

Dr. OSVALDO SALAS C.
Catedral 2629. Medicina de adultos y niños. Sífilis. Consultas 13-16. Teléfono 2791.

J. SCHWARZENBERG L.
Enfermedades de niños. Consultas de 13 a 15, excepto Jueves y Sábado. San Antonio 275. Teléfono Inglés 1344.

Dr. SUAREZ ALVAREZ
Especialmente afecciones de la vista. San Domingo 1283. Consultas: 13-15.

Dr. STUARDO
Estudios Europa. Enfermedades niños. Consultas: 13-16. Agustinas 1684. Teléfono 2245.

Dr. TORRES TORRES
Jefe Clínica Prof. Korner. Enfermedades señora, cirugía. Catedral 1249. De 15 1|2 a 17.

Dr. ULLOA
Interna. Venéreas. Niños. Puente 559. 1-4. Independencia 1726. 10-12.

Dr. GUSTAVO UNDURRAGA
Corazón, arterio-esclerosis, reumatismo. Tratamiento preventivo de la apendicitis. Consultorio: Agustinas 1280. Consultas: 1 a 3 P. M.

Dr. VIVES BRAVO
Estudios Europa. Enfermedades niños. Monjitas 312. Teléfono 2895.

Dr. VARGAS SALCEDO
Cirujano. Consultas: 14-16. Teatinos 354. Teléfono 1060.

Dr. A. VALENZUELA R.
Estudios en Europa. Tratamiento sin drogas. Cultura física. Medicación natural. Santo Domingo 843. Consultas: 14-16.

Dr. G. E. VIDAL S.
Consultas: 14-16. Delicias 2646.

Dr. VALENZUELA LARRAIN
Cirugía general, ginecología. Consultas: 13-15, menos los Viernes. Catedral 2092.

Dr. VIDAL OLTRA
Sífilis. Medicina interna. De 4 a 6. Laboratorio Clínico. Riquelme 44.

Dr. VILLALON
Enfermedades de la vista. Estudios Europa. Santo Domingo 606. Consultas: 13-15.30.

DANIEL YAÑEZ G.
Sífilis. Venéreas. De 15 a 17. Moneda 1035.

Dr. ZUÑIGA C.
Partos. Enfermedades de señoras. Jefe Clínica Obstetricia. Avenida España 472. Consultas: 13-15. Teléfono 111, Parque.

Dr. WAUGH ALDUNATE
606 | 914 Medicina interna, venéreas, sífilis. Reacción de Wassermann. Consultas: 14-16 1|2. Catedral 1988.

Dr. WIREN
Oído, nariz, garganta. Claras 471. 2-4. Policlínica, 8 1|2-11 A. M. Sólo para enfermos escasos recursos.

DENTISTAS

VICTORINO ALONSO
Dentista. Estudios en Philadelphia. Moneda 1164.

E. AYLWIN T.
Dentista. Casilla 3972. Merced 363.
3874-G-3

M. AYLWIN T.
Estudios Europa y Estados Unidos. Delicias 261. Casilla 3972.

A. ARREDONDO REYES
Dentista. Instalación moderna. Trabajos garantidos. Delicias 2274 (Portal Edwards).

GUILLERMO AHUMADA
Carmen 319 altos.

MAURICIO M. BALTIANSKY
Dentista. Cirugía dental. Enfermedades de la boca. Arturo Prat 935.

F. CASTRO C.
Dentista. Ayudante Escuela Dental. Especialidad puentes, coronas. Estado 256.

CLODOMIRO CONTRERA
Ayudante Clínica Operato
cuela Dental. Maestranza 34
sultas: de 13 a 18.

SALVADOR CASTILLO
Jefe clínica Protesis Escue
tal. Moneda 1588.

Dr. GUSTAVO CERDA LO
Dentista. Cirugía dental,
ciones difíciles. A. Prat 154

J. A. CASTRO OLIVEIRA
R. CASTRO OLIV
Estado 62.

JOSE LUIS CABRERA M
Dentista. Teatinos 549, entre
dral y Santo Domingo.

Dr. EDUARDO D. GOMEZ
Dentista. Consultas: 15 a 1
Diego 1550.

EDUARDO HOLLSTEIN
Catedral 1787. De 10-12 y

Dr. A. JAIME GONZALEZ
Cirujano dentista. Agustinas
de 9 1|2 y 14-18.

DR. ROGAT PIORREA ALVEO
Bolsa de Comer
Oficina 212

MUÑOZ LOBOS Hnos.
Dentistas. Extracciones sin
Somnoformo. Puentes. San
307-448. Teléfonos 107-108.

Dr. LUIS PELLIZA O.
Especialidad puentes, coronas y
chas. Agustinas 849. Casilla

Dra. ELVIRA ROSAS S.
Bandera 76.

ARTURO SIERRA
Dentista. Compañía 1463.

INGENIEROS

ALBERTO LARENAS F.
Ingeniero. Claras 162. Casilla

OFICINA TECNICA
Lorenzo Claro Lastarria, In
vil Morandé 225. Teléf. 1963.
lla 1491.

ARQUITECTOS

EDUARDO TASSO
Construcciones, transformac
reparaciones. Honorarios 8 o|o
nos, presupuestos.—Morandé 1

CORREDORES

LUIS RAMIREZ SANZ y AU
TO OVALLE CASTILLO
Bandera 51-55. Teléf. Ing.

MATRONAS

ROSA ALIAGA
Matrona. Recibe pensionistas
Ignacio 868.

LUZ A. DE BUSCHLOH
Matrona. Asistencia toda hora
nuel Montt 2555.

RITA COSTA DE SANCHE
Trasladóse de Huérfanos 24
Echáurren 459.

CELIA CASTILLO
Matrona ginecologista. Clínica
vada. Atiende llamados fuera
tiago. U. Americana 32.

CLINICA PRIVADA
DE OBSTETR
Señora Reyes. Matrona gine
gista. Establecimiento moderno,
dido por dos cirujanos especiali
Recibo enfermas de todas
del país. Curaciones internas,
tos indoloros. Absoluta reserva.
cios médicos. Esmeralda 636.

CLINICA
Ana G. Vargas Barrera. Pa
enfermedades señoras. Recibe
sionistas. Cochrane 985.

Mme. E. FRAGNAUD
Matrona fgrancesa. Consultas
1 a 5. Manuel Rodríguez 647.

MATRONA ERAZO
Trasladó su clínica de Cum
544 a Huérfanos 2566. Clínica ac
tada más de 14 años. Recomend
por los médicos especialistas. En
medades de señoras. Curaciones
ternas. Inyecciones. Recibe pen
nistas. Atención fuera de Clí
Consultas completamente res
das. Asistencia médica. Servicio
pecial de coches para las enfer
fuera de Santiago. Precios eq
tivos.

MERCEDES ROJAS
San Diego 932. Recibe enfer
cualquier tiempo. Consultas pr
das, precios módicos.

E. SILVA DE ROMAN
Unión Americana 554. Especi
dad partos. Inyecciones.

CARMELA TORO G.
Pensionistas. Atiende toda h
Chacabuco 662.

R. AMELIA ULLOA L.
Matrona. Escuela Alemana.
alumna del Dr. Tillmanns. Coc
ne 471.

VARIOS

CONSULTORIO FEMENINO
CULTURA FISICA
Vello. Extracción segura por
floritas competentes bajo vigilancia
médico. Masaje, gimnasia, hidrote
pia, electricidad, etc., Trátanse
mal desarrollados, anemias, es
ques, reumatismo, obesidad, en
medades respiratorias, digestiv
defecto pecho, columna vertebral
cara, como cutis seco o grasoso,
pinillas, lunares, cicatrices, etc.
saje de belleza, manual y eléct
Santo Domingo 848, entre 21 de
yo y San Antonio.

S. N. HAYASHI
Masaje médico científico. Estudio
en Japón. Atiende toda curación
de masaje. Claras 490. De 2 a

INSTITUTO DE BELLEZA
Elva de Tagle. Especialidad es
tica femenina. Extrae el vello
calmente. Moneda 1037.

SIFILIS: ANALISIS
Análisis orina, inyecciones mer
riales, hipodérmicas, intramuscu
res, toda especie. Precios econó
cos. Recoleta 701.
X-4539-

SECCION VALPARAISO

ABOGADOS

GUILLERMO AZOCAR ALVAR
MIGUEL AYLWIN O.
Serrano 338. Teléfono 1588.

ANIBAL CRUZAT O.
Abogado. Prat 72. Casilla 1281

AURELO CRUZAT
Abogado y procurador del nú
ro. Estudio: Prat 72.

FERNANDO GANDARA P.
Abogado, Agente General de
NACION en Valparaíso. Cochr
893. Casilla 639.

GUILLERMO RIVERA C.
GUSTAVO RIVERA BAE
Calle Serrano 173. Valparaíso.

ENRIQUE A. SKINNER
Prat 109. Teléfono Ing. 881. N
cional 112.

AGENTES

Y EMBARCADORES DE ADUA

PEDRO SANTIBAÑEZ C. T.
Serrano 69. Teléfono
Casilla 200. Valparaíso.

CORREDORES

GUILLERMO ARNOLD
Vende chalets, terrenos, funda
Arrienda casas amobladas.

SIGA PIDIENDO

VIÑA CASA BLANCA

LONTUE

TIPOS

Burdeos, Pinot, Cabernet, Pinot Especial y Pinot Lomas de Talca
Torontel, Semillón y Sauvignon.

DEPÓSITO: MATUCANA No. 59-A SANTIAGO Telf. Ing. 64 Estación

BAILONI Y NICOLETTI

TRIGO FLORENCE

De rulo para semilla, especial para siembras en Primavera

CANDEAL CARMEN - Id. Fino - CEBADA DEL PAIS 6 hileras

OFRECEN

IZQUIERDO y BUNSTER

Corredores de la Bolsa de Productos

Agustinas 1176 - SANTIAGO - Teléf. Ing. 248

MERCERIA SANTIAGO

Importación Directa de
Mercería y Ferretería

HERRAMIENTAS para
la AGRICULTURA

Utiles de Menaje

Artículos para Construcciones

AHUMADA 368 al 376

CASILLA 97-D -:- TELEFONO 1953 -:- SANTIAGO

VIROCACAO

UNA COMIDA COMPLETA EN UNA TAZA

ALIMENTO NUTRITIVO, DE SABOR EXQUISITO, FACILMENTE DIGERIBLE Y DE RAPIDA PREPARACION

ESPECIALMENTE RECOMENDADO PARA PERSONAS QUE PADECEN DE ANEMIA, DEBILIDAD, NEURASTENIA, DISPEPSIA E INDIVIDUOS SANOS CANSADOS POR EL TRABAJO CEREBRAL

Pedirlo en todos los buenos Almacenes, Boticas y Droguerías.

Por mayor, de los únicos agentes:

Spencer & Waters

HUERFANOS 946.—SANTIAGO

PROPIETARIOS

DOS MILLONES DE PESOS

Deseo invertir en propiedades situadas en buen barrio, precio minimum $ 35,000. -- No importa la renta.

H. V. C. - Casilla 1488

Ferrocarril Transandino de Chile

Servicio internacional de pasajeros y carga entre Chile y Argentina

Para tarifas, itinerarios e informes dirigirse a

CALLE MORANDE 291

Casilla 198, SANTIAGO. Tel. Ing. 695

W. WILSON BRIDGE,
Agente.

CAJA DE CREDITO HIPOTECARIO

En cumplimiento del artículo 1.o de la ley de 10 de Agosto de 1886 y del artículo 112 de la Ordenanza de esta Caja, se avisa a los tenedores de letras que las siguientes han sido amortizadas, y, por lo tanto, han dejado de ganar intereses desde las fechas que se indican:

Serie del 8% con 2%

DE $ 1,000

Núm.	28354A.				Diciembre 31|904.	1,000	
"	67288				Junio 30|905.	1,000	
"	67292				Junio 30|906.	1,000	
"	67291.				Diciembre 31|906.	1,000	
"	67290				Diciembre 31|907.	1,000	
"	67289				Junio 30|909.	1,000	
"	59057A.				Junio 30|914.	1,000	
"	59060A	63755A.			Junio 30|916.	2,000	
"	54895A.				Diciembre 31|916.	1,000	

DE $ 500

Núm.	42830	86748.			Junio 30|903.	1,000	

DE $ 200

Núm.	66531				Diciembre 31|903.	200	
"	68257				Junio 30|904.	200	
"	71886				Junio 30|905.	200	
"	53515A.				Junio 30|914.	200	
"	34372A.				Diciembre 31|917.	200	

DE $ 100

Núm.	71028	71515	73891	25786A.	Diciembre 31|904.	400	

Serie del 8% con 1%

DE $ 1,000

Núm.	64054	69356B.			Junio 30|915.	2,000	
"	7686B.				Diciembre 31|916.	1,000	
"	57667.				Diciembre 31|917.	1,000	
"	19787B.				Diciembre 31|917.	1,000	
"	71852B.				Junio 30|918.	1,000	
"	3903A	4019A	40398A	40483A			
"	44135A	48274A	60056A	64405A	Diciembre 31|918.	8,000	

SERIE B

	14465	16930	18932	23783			
	71856	91232	108098	146539			
	259163	265415	265437	270757	Diciembre 31|918..	12,000	

DE $ 500

Núm.	499B.				Diciembre 31|917	500	

DE $ 200

Núm.	4252B.				Junio 30|918.	200	

DE $ 100

Núm.	1743B.				Junio 30|916.	100	39.200

Serie del 7% con 2%

DE $ 1,000

Núm.	25398.				Enero 15|914.	1,000	
"	26955.				Julio 15|915.	1,000	
"	72824.				Julio 15|918.	1,000	

DE $ 100

Núm.	4160.				Julio 15|905.	100	
"	66496..				Julio 15|917.	100	
"	28386	52711.			Enero 15|919.	200	

Serie del 7% con 1%

DE $ 1,000

Núm.	14045				Enero 15|913	1,000	
"	13086				Enero 15|917	1,000	
"	69095				Julio 15|917	1,000	
"	4485	65290	77821		Enero 15|919	3,000	

DE $ 200

Núm.	15383				Enero 15|917	200	
"	66478				Enero 15|918	200	

SERIE B

DE $ 1,000

Núm.	47939				Enero 15|913	1,000	
"	47940				Julio 15|913	1,000	
"	7310	20987	34702		Julio 15|914	3,000	
"	8994	9319	13379	16643			
"	24042				Enero 15|915	5,000	
"	2160	4544	21374		Julio 15|915	3,000	
"	3137	7971	9624	13731			
"	27253	41298	54069	54440	Enero 15|916	8,000	
"	7014	7404	12060	14369			
"	15629	16588	17243	19919			
"	20811	20988	21873	24190			
"	24370	27323	34532	38423			
"	54068	55657	55761	55796			
"	57280	58533	58947		Julio 15|916	23.000	
"	4090	6650	6931	7043			
"	7255	7283	7386	7782			
"	7917	9647	10553	16497			
"	20400	34533	34609	37886			
"	40326	53933	54230	57400			
"	58546				Enero 15|917	21,000	
"	6736	6820	7341	7521			
"	7754	8084	8123	9314			
"	9661	10549	11023	12618			
"	17841	25052	36040	53238			
"	54149	54235	56864	57418			
"	58851				Julio 15|917	21,000	
"	6825	7361	7484	7553			
"	8066	9514	9618	44541			
"	48106	53983	58857		Enero 15|918	11,000	
"	5569	7921	8119	54434	Julio 15|918	4,000	
"	7456	7490	12236	13718			
"	40717	41313.			Enero 15|919	6,000	116.800

Serie del 6% con 2%

DE $ 200

Núm.	68250				Octubre 31|917	200	

Serie del 6% con 1%

SERIE B

DE $ 1,000

Núm.	1572				Octubre 31|914	1,000	
"	16538				Octubre 31|915	1.000	
"	1736	11322	12642		Octubre 31|916	3,000	
"	5290	5689	11324	12999	Abril 30|917	4,000	
"	5194	5581	16534		Octubre 31|917	3,000	
"	89073	1571	4251		Abril 30|918	3,000	
"	8755	27050			Abril 30|919	2,000	

SERIE A

DE $ 1,000

Núm.	15798	113411			Abril 30|919	2,000	

DE $ 200

Núm.	26192				Abril 30|919	200	19,400

Serie del 5% con 2%

DE $ 200

Núm.	10373				Septiembre 30|904	200	200
	Total general						$ 175,600

Santiago, 30 de Junio de 1919.

FRANCISCO BAHAMONDES,
Contador.

5-G

SOCIEDAD
"EL TATTERSALL"

Autorizada y legalmente instalada por Decreto Supremo N.o 3,129, de 4 de Noviembre de 1913

Capital totalmente pagado . . . . . $ 3.000,000

Dividido en 30,000 acciones de $ 100

PRESIDENTE:
RECAREDO OSSA COVARRUBIAS

DIRECTORIO:
ENRIQUE MORANDE V. **ENRIQUE ORTUZAR**
SAMUEL LARRAIN B.

DIRECTOR-GERENTE:
PEDRO LARRAIN V.

Duodécima Memoria

QUE EL DIRECTORIO PRESENTA A LOS SEÑORES ACCIONISTAS EN LA JUNTA GENERAL DEL 12 DE JULIO DE 1919

SEÑORES ACCIONISTAS:

En conformidad a lo dispuesto en el art. 26 de los Estatutos, tenemos el honor de presentaros el Balance General de la Sociedad, en el semestre que terminó.

La utilidad obtenida es de	$	311,778.40
que unida al Fondo de Futuros Dividendos, de		207,311.74
forma un total de	$	519,090.14

Que el Consejo propone distribuir como sigue:

Repartir a los señores Accionistas un dividendo de 7% semestral	$	210,000.00
A Fondo de Explotación		50,000.00
A Fondo de Reserva		50,000.00
A Fondo de Futuros Dividendos		185,472.36
A Fondo de Retiro y Gratificación		13,617.78
Para Previsión de Cuentas Dudosas		10,000.00
	$	519,090.14

Aceptada esta distribución, los fondos de la Sociedad quedarían como sigue:

CAPITAL	$	3.000,000.00
FONDO DE RESERVA		500,000.00
FONDO DE EXPLOTACION		500,000.00
FONDO DE FUTUROS DIVIDENDOS		185,472.36
	$	4.185,472.36

Os corresponde, en conformidad a los Estatutos, nombrar los inspectores de Cuentas por el presente semestre.

Santiago, 30 de Junio de 1919.

EL DIRECTORIO.

Balance General de la Sociedad "El Tattersall"

En 30 de Junio de 1919

DEBE			HABER		
Capital	$	3.000,000.00	Cuentas Corrientes	$	1.064,524.33
Fondo de Retiro		34,904.26	Banco de Chile		65,972.77
Fondo de Explotación		450,000.00	Tattersall		3.000,000.00
Fondo de Reserva		450,000.00	Caja		39,243.70
Fondo de Futuros Dividendos		207,311.74	Muebles y Enseres (incluídas dos romanas)		32,642.37
Dividendos por Pagar		1,911.00	Chacra Cerrillos		1,348.38
Banco Francés		200,000.00	Forrajes (Existencia)		15,063.50
Letras Bancarias		1.401,667.65	Acciones		6,000.00
Caja Hipotecaria		220,311.35	Operaciones Pendientes		1.401,667.65
	$	5.956,106.00	Caballos de servicio		15,700.10
Ganancias y Pérdidas		311,778.40	Propiedades		625,721.65
	$	6.267,884.40		$	6.267,884.40

GANANCIAS Y PERDIDAS

DEBE			HABER		
Intereses	$	2,350.14	Comisiones	$	468,577.88
Construcciones y Obras Nuevas		2,470.21	Renta propiedades		14,736.02
Muebles y Enseres (Castigo 10%)		3,626.92			
Forraje (Consumo caballada)		7,840.61			
Sueldos		36,450.00			
Reparaciones		11,495.05			
Contribuciones		12,026.18			
Jornales y Sueldos Feria		44,359.10			
Gastos Generales		50,917.29			
Utilidad		311,778.40			
	$	483,313.90		$	483,313.90

ALFREDO ETCHEGOYEN M.,
Contador

PEDRO LARRAIN V.,
Gerente

Informe de la Comisión Inspectora de Cuentas

Los que subscriben, designados por la Junta General de Accionistas para revisar los Libros y Balance de la Sociedad "El Tattersall", certificamos haber hecho un prolijo estudio del Balance General, de la Caja y Cuentas Corrientes, y nos es grato dejar constancia de que es llevada con el mayor orden y claridad.

Santiago, 30 de Junio de 1919.

GUILLERMO ECHAVARRIA.

EMILIO LAILHACAR.

LA NACIONAL

CAJA DE AHORROS Y DE SEGUROS

CAPITAL SUBSCRIPTO	$ 2.000,000.00
CAPITAL PAGADO	100,000.00
SINIESTROS PAGADOS	2.671,767.15
BIENES RAICES	1.484,017.78

ADMINISTRACION

PRESIDENTE
Señor Alberto González E.

VICE-PRESIDENTE
Señor C. Sánchez Fontecilla

CONSEJEROS:
Señor Máximo del Campo
Señor Leonidas Vial
Señor Ramón Bascuñán V.
Señor Francisco de B. Valdés
Señor Juan Enrique Tocornal

GERENTE
Señor **LUIS DAVILA L.**

AGENCIAS

VALPARAISO	Señor CARLOS R. NEVES
CONCEPCION	" RICARDO SERRANO M.
TALCA	" ANIBAL MATURANA
CURICO	" H. IVAN PESSE G.
SANTIAGO	" RODOLFO IRARRAZAVAL L.
SANTIAGO	" ENRIQUE LILLO
VALDIVIA	" ROEPKER Y CIA.

72.a MEMORIA. -- 1.er SEMESTRE DE 1919

Oficina Central: HUERFANOS 1175, Santiago

SEPTUAGESIMA SEGUNDA MEMORIA

QUE EL CONSEJO DE ADMINISTRACION DE "LA NACIONAL" PRESENTA A LOS SRS. ACCIONISTAS

SEÑORES ACCIONISTAS:

Tenemos el honor de presentaros el Balance y Cuenta de Ganancias y Pérdidas correspondientes a las operaciones del semestre que terminó en esta fecha, y que demuestra el estado actual de la Compañía.

La utilidad obtenida en el semestre es de	$	185,937.65
Deducida la gratificación acordada a los empleados de		12,000.00
	$	173,937.65
queda un saldo de		

El Consejo os propone:

Repartir a los señores Accionistas un dividendo de $ 30 por acción o sea la suma de	$	120,000.00
Y pasar al fondo para Eventualidades el saldo de		53,937.65
	$	173,937.65

Incumbe a la Asamblea nombrar Inspectores de Cuentas para el semestre que hoy se inicia.

Santiago, Julio 1.o de 1919.

ALBERTO GONZALEZ E.,
Presidente.

LUIS DAVILA L.,
Secretario.

Balance de "La Nacional"

Caja de Ahorros y de Seguros, en 30 de Junio de 1919

DEBE				HABER			
Capital	$	100,000.00		Caja	$	16,306.94	
Fondo de Reserva		400,000.00		Bancos a la Vista		173,206.94	
Fondo para Dividendos		413,483.45		Bienes Raíces		1.484.017.78	
Fondo para Reseguros		200,000.00		Títulos de Crédito		943,963.50	
Fondo para Eventualidades		376,818.32		Muebles y Utiles		16,498.22	
Reserva para Fluts. de Valores		326,946.09		Agencias		2,000.47	
Depósito de Ahorros		341,088.84					
Dividendos por Pagar		3,204.00					
Fondo de Reseguros y Reservas		161,615.73					
Siniestros por Liquidar		11,200.00					
Operaciones Pendientes		10,877.15					
Fondo para Reconst. de Edificios		25,000.00					
Provisión para Alcantarillado, Población, Estación		29,836.23					
Agencia Valparaíso, número 2		1,999.47					
Ganancias y Pérdidas		185,937.65					
Banco Hip. de Chile		48,036.92					
			$ 2.635,993.85				$ 2.635,993.85
			$ 2.635,993.85				$ 2.635,993.85

Ganancias y Pérdidas

DEBE				HABER			
Reseguros, Comisiones, Contribuciones, Gastos, Sueldos, Siniestros, etc.	$	157,924.94		Suma que resulta al Haber de esta Cuenta por Primas, Intereses, etc.	$	343,862.59	
Saldo o Utilidad Líquida		185,937.65					$ 343,862.59
			$ 343,862.59				
			$ 343,862.59				$ 343,862.59

SALVADOR ACHONDO M.,
Contador.

LUIS DAVILA L.
Gerente.

Sociabilidad obr

Consejo Federal N.o 17 de l
ración Obrera de Chile. — S
viado la siguiente comunica
"Santiago, Junio 23 de 191
ñores Gomaz y Compañía. —
guidos y respetados señores:
Los operarios de ambos s
la Fábrica de Galletería y C
de los señores Gomaz y C
acordado elevar a la consi
de su distinguido y respeta
trón, el siguiente pliego de
nes, a fin de que se sirva est
Los operarios de ambos se
esta Fábrica se han constitu
Consejo Federal de la Fe
Obrera de Chile, sociedad re
da por el Supremo Gobierno
unidos en asamblea general
ron dirigirse a usted para p
sus manos nuestras aspiracio
lectivas, y se sirva someterla
consideración de vuestro san
rio, y contestarnos en el pla
dencial de 8 días, en conform
decreto Yáñez; aspiraciones
expresan como sigue:
1.o Reconocimiento oficial d
sejo Federal N.o 17, compues
el personal de la Fábrica, de
sexos.
2.o Cuando el establecimien
cesite personal de operarios, e
el patrón solicitarlo al Conse
deral, quien será obligado a
cionar operarios, dando como
tías para este objeto, un
honrado y juicioso, quedando
to garantido el establecimien
3.o La jornada, de 8 horas
bajo.
4.o Aumento de un peso di
jornal en general para oper
operarias.
5.o Que no se quite las ga
de que gozan algunos operari
6.o Ningún operario federa
be ser despedido ni hostiliza
tro de ambas secciones, sin
justificada, y en caso de sepa
deberá ser notificado con 15
anticipación; comunicándole, a
las causas, como también
ser oído por nuestros jefes pa
haga su defensa, ya sea pers
por conducto del Consejo que
senta los intereses colectivos.
7.o En caso de separación d
sonal por los patrones, sin
personal haya dado motivo
ello, el establecimiento abonar
indemnización de 15 días de
quedando este personal de pr
cia para los casos de que la
necesite aumentar la dotació
personal para aumentar sus
dades.
8.o Se dé el permiso necesari
tro del establecimiento, para
caudación de las cuotas social
los federados.
9.o Todo operario que se e
tre enfermo, debe tener dere
salida a la hora que lo soli
abonársele el día correspondie
10. Construcción de armar
otros utensilios para conservar
la ropa del personal.
11. Admisión de un delegad
tro del establecimiento, para
lucione los problemas que se
ten entre patrones y obreros.
12. Higienización de los talle
la fábrica y construcción
W. C. a fin de contar en todo
mento con la higienización de
13. Prohibir a los mayordomos
hostilicen al personal.
14. Este Consejo Federal
en todo momento por el recto
portamiento de los federados
neral, dentro del establecimien
15. Rehabilitación inmediata
obreros despedidos, si los h
por motivos de nuestra organiz
16. Que se conceda a los o
rios la semana inglesa, o sea
se les pague el día Sábado
doce.
Con las consideraciones más
tinguidas, saludamos a los se
Gomaz y Cía., a nombre de nue
compañeros, esperando de su
espíritu que le caracteriza, en
de sus servidores; quedan en es
de su grata aprobación del pre
pliego de petición.
De ustedes sus atentos y S.
—**Joaquín Viladoms P.**, presiden
R. Daniel Negrete P., secretari
Centro Académico Guillermo
guirre. — Se pone en conocim
de todas las personas que han
do entradas para la fiesta, la
se había postergado a causa d
tiempo, que ésta se llevará a
el 5 de Julio. En caso de lluv
posterga para la matinée del
mingo 6 de Julio.
El programa es el siguiente:
1.— Obertura para piano p
profesora del Centro.
2.— Declamación por el seño
lio Arlegui.
3.— Canto por la señorita
mena N.
4.— Roto aviador, monólogo
el señor de la Cruz.
5.— Obertura para piano p
señorita Olga Aldunate.
6.— Tosca, cantada por la
rita N. N.
7.— Monólogo cómico por
ñor Meza.
8.— Monólogo cómico por
ñor N. N.
9.— El cuadro Camilo Henr
pondrá en escena la comedia
ca "Con una cola".
Al final se llevará a efecto un
le social.
Centro Recreativo La Ilustr
—Entusiasmo reina para asistir
velada del Sábado próximo, que
organizado la estudiantina Es
ralda.
El baile será amenizado por
escogida orquesta.
Estudiantina Esmeralda. — El
bado 5 del presente mes se lle
a efecto la audición a beneficio
los fondos sociales y terminació
los arreglos del salón del Co
N.o 1 de la Federación Obrera
cuñán 542).
Ha sido elegido el siguiente
rectorio para el segundo período
este año:
Presidente, señor Rodolfo Ne
Vice, señor Amador Garrido.
Tesorero, señor Luis Céspedes
Secretario, señor Manuel Ram
Directores, señores: M. Ferra
Carvajal.
Centro Recreativo Centenario
Maipo. — Mañana, tertulia a las
horas, con números de canto y
clamación y baile acompañado d
questa.
Las señoritas que deseen per
necer a la institución y tener
recho al sorteo de fiestas pat
pueden solicitar su admisión del
ñor secretario.
Telleres de San Vicente. — Se
vita a los socios de la Socie
Casa de Familia Francia y
jóvenes ex-alumnos de este estab
cimiento a sesión general extra
dinaria para el Domingo 6 de J
lio.
Hay elaborado un hermoso e
teresante programa atlético, en
que podrán tomar parte todos
interesados; hay bonitos prem
para los vencedores.
Se ruega estar presente a las 7
horas en punto.
Centro Académico Guillermo
zaguirre.—Se pone en conocimie
de todas las personas que han
mado entradas, que la fiesta se
vará a efecto el 5 del presente, s
que llueva en la Igualdad y T
bajo.
La fiesta se había postergado
el mal tiempo.
Las entradas tomadas son
das, calle Andes 3028.
El programa es el siguiente:
Primera parte:
Obertura para piano por la
fesora del centro.
Declamación, por el señor J
Arlegui.
El roto aviador, por el señor
la Cruz.
Canto, por la señorita Filo
na N.
Segunda parte:
Pieza de piano, por la señor
Olga Aldunate.
El tortillero, por el señor O.
za.
Declamación, por el señor de
Cruz.
Canto, por la señorita N. N.
Tercera parte:
Pieza de piano, por la señ
N. N.
Canción, por la señora N. N.
El cuadro Camilo Henríquez

drá en escena la comedia titulada "Con una cola".

Termina la fiesta con un baile social.

Sociedad La Universal. — La secretaría de esta institución cumple con el deber de recordarles a sus asociados el siguiente acápite del título VII de los "Derechos de los socios", que dice a la letra:

"El socio que presentare diez aspirantes fuera del de obligación (artículo 34), durante el año, tendrá derecho a una cruz condecorativa de plata, y a una de oro el que presentare 25 en el término de tres años".

Se ruega, también cumplir con lo dispuesto en los estatutos sociales en el título V, artículo 17, inciso 9.o

—Superior a toda expectativa resultará la velada literario-musical y rifa que la comisión de fiestas ha acordado efectuar mañana Sábado 5, a las 8 1|2 P. M., en su teatro-salón, ubicado en Arturo Prat 1242.

Las entradas con derecho a llevar dos señoritas, y su respectivo número para el sorteo del reloj plateado, se expenderán durante todo el día Sábado en el salón social, y en Arturo Prat 1387, hasta las 5 P. M., hora en que los miembros que tienen en su poder éstas para su expendio, deberán dar cuenta de su cometido; de lo contrario, se considerarán tomadas, sin ulterior reclamo.

Centro Moisés Castillo, de la Unión Nacional. — Mañana, a las 8.30 P. M., se hará entrega del premio que envió el que fué delegado de los obreros de Bolivia, señor José L. Calderón. Se nos pide invitar al señor José Antonio Olivares B., a este acto, como también a todos los Centros hermanos de la Unión Nacional.

Consejo Federal N.o 24 de la Federación Obrera de Chile. — En reunión general efectuada el Domingo 29 de Junio, quedó elegido el siguiente directorio:

Presidente, señor Manuel Díaz; vice, señor Baudilio González; secretario, señor Manuel J. Toro; prosecretario, señor Manuel Olmedo; tesorero, señor Santiago Soracco; subtesorero, señor Adolfo Cruz; vocales, señores Rosendo Reyes, Luis A. Mancilla, Luis A. Soto, José M. Donoso, Miguel Basten; delegados Junta Ejecutiva, señores Faustino Villalón y Luis A. Soto; delegado ante la Asamblea de Alimentación Nacional, señor Ramón Muñoz.

Cítase a reunión de directorio para hoy, a las 8 de la noche, en Santo Domingo 2847.

Esta noche estarán los registros abiertos para los que deseen firmarlos.

Federación de Zapateros y Aparadoras. — Para el Sábado 5 de Julio, a las 9 de la noche, la Federación de Zapateros y Aparadoras ha organizado una velada en honor y beneficio de su secretario general, señor Carlos A. Sepúlveda S.

El programa es el siguiente:

Primera parte

1. Obertura por la estudiantina.
2. Una canción como hay muchas..., por N. N.
3. Discurso por un miembro de la Federación de Zapateros y Aparadoras.
4. Conferencia por el delegado de la Federación de Estudiantes, señor Laín Diez.
5. Discurso por el beneficiado.

Segunda parte

1. Obertura por la estudiantina.
2. "El ladrón", poesía de Francisco Pezoa, declamada por la señorita Isabel Morales.
3. Las niñitas Olga y Julia Prince, que prestan su concurso, cantarán hermosas canciones, acompañadas al piano.
4. Se pondrá en escena, por el cuadro dramático El Arte, la comedia dramática en dos actos, de costumbres nacionales, original del malogrado escritor chileno señor Juan M. Rodríguez, titulada "La silla vacía".

Reparto:

Misiá Rosario, E. Aranda.
Juana Rosa, J. Valenzuela.
Catalina, V. Gamonal.
Peta, D. Navarrete.
Pedro González, V. Hernández.
Don Pancho Ramírez, L. Jara.
Tomás, A. Huerta.
Pascual, P. Seguel.
Feliciano, C. Barra.
Jesús, E. Huerta.
Un niño, M. Huerta.

Tercera parte

Gran baile social.

La entrada importará 50 centavos.

La velada tendrá lugar mañana, a las 9 de la noche, en San Francisco N.o 180.

Asamblea Obrera de Alimentación Nacional. — Debido a gestiones que hizo esta Asamblea ante el señor Ministro de Instrucción, para que se abriera al público, en las noches, la Biblioteca Nacional, pueden los obreros y el público en general servirse de este establecimiento desde hoy en adelante, de 8 a 10 de la noche.

Consejo de Alimentación Nacional. —Hoy, a las 6 1|2 P. M., celebra sesión extraordinaria este Consejo, en Bandera 657.

Tabla:

Memorial sobre Proyecto de Ley de Instrucción Primaria Obligatoria, que se presentará al Presidente del Senado.

CITACIONES

Federación de Obreros de Imprenta. — Cítase a asamblea general para hoy Viernes 4, a las 8.30 de la noche, al local de la Federación de Zapateros, San Francisco 180.

En esta asamblea se dará a conocer la contestación de los industriales al pliego de tarifas pedido en Noviembre último por ellos.

Se ruega a los delegados pasen a retirar los volantes y citaciones.

Federación de Empleados de Hoteles y ramos similares. — Cítase a junta general para el Viernes, a las 9 y media de la noche.

La junta se llevará a efecto en el nuevo local Esmeralda 753.

Sociedad de Socorros Mutuos Legión de Reservistas de Chile. — Cítase a todos los socios para el Domingo, a las 3 P. M. Local: Gálvez N.o 210.

Sindicato Gráfico. — Como no se llevó a efecto la sesión del Viernes pasado, ésta se efectuará hoy, a las 8.30 P. M., en San Pablo 1276.

Se ruega a los asociados la asistencia; de lo contrario, se aplicará la multa reglamentaria.

Sociedad Gremio de Abastos. — Cítase a junta general ordinaria para hoy, a las 5 P. M., en su secretaría Arturo Prat 1242.

Federación Empleados de Peluquerías. — Se cita a los socios de esta Federación a sesión general para el Domingo, a las 9 1|2 A. M., en "El Mercurio", para hacer la elección del nuevo directorio.

Confederación Nacional del Trabajo. — Sindicato de Artes Gráficas. — Hoy sesionará este Sindicato, en San Pablo 1276, a las 9 P. M.

Se encarece especialmente la asistencia del señor presidente, del señor tesorero y demás directores.

Confederación Nacional del Trabajo. Sindicato de Mecánicos, Gásfiters y Hojalateros. — Hoy celebrará sesión este Sindicato, en su local San Pablo 1276, a las 9 P. M.

Se encarece la asistencia del presidente y directores.

Sociedad Dueños de Carnicerías.— Cítase a reunión general en el salón social Rosas N.o 1049, para hoy, a las 8 P. M.

TRIBUNALES

CORTE SUPREMA

Observaciones sobre su labor

En conformidad a lo que anunciamos en días atrás, damos hoy a la publicidad una minuciosa reseña de la labor realizada por este Tribunal y por cada uno de sus miembros en especial, durante el presente año hasta el 1.o del actual, todo lo cual se desprende de los datos publicados periódicamente en el Diario Oficial.

Según ellos, aparece que la Corte Suprema ha fallado en ese tiempo 33 recursos de casación en el fondo civil, 18 recursos de casación en el fondo criminal, 30 recursos de casación de forma civil, 14 recursos de casación de forma criminal y 18 recursos de otra índole.

En acuerdo existen actualmente 82 causas, de las cuales 59 tienen ministro redactor. En el resto aún no se ha designado ministro, no obstante que algunas están en acuerdo cerca de un año.

En tabla figuran 46 causas sobre recursos de fondo, de forma y en estado de tabla hay 122 recursos de casación de fondo civil.

Las causas de fondo civil que están en acuerdo, en tabla, en estado de tabla y en tramitación son 254, lo cual basta por sí solo para demostrar los grandes beneficios que reportó la ley 3390 de 15 de Julio de 1918, los cuales aparecen aún más de manifiesto si se considera que se han acogido cerca del 40 por ciento de los recursos interpuestos, mientras que antes sólo se acogía un 10 por ciento. Ello se debe a que ahora sólo se deducen recursos que tienen una base seria y fundada.

A continuación viene un cuadro demostrativo de la labor realizada por cada Ministro:

NOMBRE	Casación fondo civil	Casación fondo criminal	Casación forma civil	Casación forma criminal	Otros asuntos	Total de fallos	Borradores entregados	Borradores no entregados
Varas	1	1	—	—	1	3	3	5
Foster	6	3	—	—	5	14	3	4
Castillo	3	2	—	—	4	9	1	2
Silva	3	2	1	1	1	8	3	2
Zenteno	—	—	7	2	—	9	2	—
Rojas	1	—	3	5	—	9	3	2
Rodríguez	5	2	—	—	—	7	2	1
Moreno	4	2	1	—	—	8	2	2
Marín	6	4	—	—	1	11	4	—
Salas	1	—	7	1	2	11	4	—
De la Cruz	1	1	4	3	3	12	3	1
Figueroa	1	1	7	2	—	11	4	3
Reyes Solar	1	—	—	—	—	1		1

De este cuadro resulta que el Ministro que ha realizado la mayor labor es don Enrique Foster Recabarren, lo que hace explicable el atraso en que a veces dicho señor Ministro suele encontrarse. En seguida, figuran con mayor número de fallos los señores Marín, de la Cruz, Salas y Figueroa Lagos.

El señor Varas es el que ha redactado menor número de sentencias, pues, mientras los demás aparecen con 8, 9, 10 y hasta 14, él sólo exhibe tres y cinco borradores aún no entregados.

En general, la impresión que nos deja este cuadro, es que la Corte Suprema trabaja, no lo que sería de desear, pero tampoco puede decirse que haya de su parte notable abandono de sus deberes.—**J. P. C.**

CORTE SUPREMA

Movimiento habido en 3 de Julio de 1919

1.a sala.—3. Luis Saavedra con Arturo Ibáñez, pendiente.

Las demás, no vistas o suspendidas.

Alegaron en la 3.a, don Eduardo Opazo, don Víctor Acevedo y don Gabriel Palma R.

2.a sala.—1. Contra José Rway Chauqueman, en acuerdo; 3. F. Aedo con J. M. Solar, trámite.

Las demás, no vistas o suspendidas.

CORTE DE APELACIONES

Movimiento del 3 de Julio

1.a sala.—19. Rivera con Pertuzé, trámite; 20. A. Zúñiga, concurso, trámite.

Acuerdo después de terminar los alegatos, la 2.a de ayer, Peralta con Ferrocarriles del Estado.

Alegaron en la 2.a de ayer, don Ramón L. Henríquez con don Víctor Robles.

2.a sala.—1. Recurso de hecho de José Soto, no ha lugar; 2. Contra J. E. Salazar, confirmada; 3. Contra M. Guinard, confirmada; 4. Contra E. Lucero, confirmada; 5. M. Muñoz, confirmada; 6. Contra J. Bustamante, confirmada; 7. Contra E. Lucero, confirmada; 8. Contra H. Mardones, confirmada; 9. Contra E. Soto, confirmada; 9. Contra E. Soto, confirmada; 10. Contra F. Araya y otros, confirmada; 11. Contra L. Fábrega, confirmada; 12. Contra E. Barahona; 13. Contra A. Núñez, confirmada; 14. Contra G. Covarrubias; 15. Contra M. Aliaga, confirmada; 17. C. Ojeda con M. L. Terán, sin lugar recurso.

No vistas las demás.

Fallada de acuerdo, recurso de amparo de Arturo Vergara.

Alegó en la 1.a, don Roberto Larraín con don Guillermo Celedón.

3.a sala.—1. García con Cuevas, sin tribunal; 2. Dapueto, incidente, confirmada; 4. Quiebra Urbina con Bohre, confirmada; 5. Banco Español de Chile con Zapata L., confirmada; 7. Beltramín con Hayden, confirmada; 8. Mateluna con Espinoza, acuerdo.

Alegaron:

En la 2.a, don Sinesio Riquelme, revocando.

En la 4.a, don Bernardo Gotchlich con don Julio Román.

En la 5.a, don Max Roldán con don Juan Palominos.

En la 6.a, don Hernán Castillo.

En la 8.a, don Arturo Varas Olea, revocando.

4.a sala.—1. D. Angulo con J. R. Servia, confirmada; 2. D. Reyes con A. Moya, retenida; 3. A. Vaccaro, su sucesión con J. E. Concha, confirmada con declaración; 4. Compañía de Salitres de Antofagasta con Fisco, suspendida; 9. J. Dentone con Ferrocarril Transandino, suspendida.

No vistas las demás.

Alegaron.

En la 1.a, don Víctor García, confirmando.

En la 3.a, don Samuel Claro con don Arturo Fernández.

Trámite, M. Achner con J. Hasse, después de los alegatos.

Alegaron don Teodoberto Alvarez con don Humberto Trucco.

5.a sala.—2. Esquivel con Miranda, trámite; 8. Allel con Guzmán, trámite; Recurso amparo del General M. Moore, acuerdo.

Alegaron don Ernesto Barros J. por el recurso del General Moore.

1.a SECRETARIA

Ingreso civil

Recurso de hecho de Clarisa Orellana, 1.a Secretaría.

SECRETARIA FABRES

Ingreso civil

I. Vicuña con M. Correa, 1er. Juzgado.

Ingreso criminal

Contra C. A. de los Reyes, 3er. Juzgado.

TERNAS

Para oficial del Registro Civil de la 1.a Circunscripción del departamento de Putaendo, la Iltma. Corte formó la terna que sigue:

Sáenz V. Armando,
Argandoña Humberto, y
Donoso Luis.

Para oficial del Registro Civil de Quebrada de Herrera, 2.a circunscripción del mismo departamento, se formó terna con los siguientes nombres:

Cádiz Juan Domingo,
Meléndez P. Manuel, y
Novoa Alberto.

Informaciones Comerciales, Industriales y Agrícolas

CAMBIO

BANCARIO	10 11|16
COMERCIAL	10 / 3|4

EQUIVALENCIAS DEL CAMBIO BANCARIO

1 LIBRA VALE	$ 22.45.61
1 DOLAR	4.99.—
1 FRANCO	0.76.77
1 LIRA	0.64.20
1 PESETA	0.97.32
1 NAC. ARGENTINO . .	2.13 ¾

PREMIO DEL ORO: 75.80 o|o

VALOR DEL PESO ORO DE 18 d.

Al cambio bancario de 10 11|16, un peso oro de 18 d vale $ 1.68.42, moneda corriente.

Siendo el recargo comercial de 75.80 por ciento, hay una diferencia de 7.38 por ciento.

Los Bancos que se expresan han fijado los cambios siguientes:

Banco de Chile

Plazas	90 d|v.	A la vista
Londres . . .	10 11|16	10 1|2
París	1.30 1|4	1.28
N. York . . .		4.99
Italia	1.55 3|4	1.53
España . . .	1.02 3|4	1.01
Argentina . .		2.13 3|4

Banco de Londres y Río de la Plata

Plazas	90 d|v.	A la vista
Londres . . .	10 11|16	10 9|16
París	1.30 3|4	1.29
N. York . . .		4.95 1|2
España . . .		99 1|2
Italia		1.55
Brasil		10 9|16
Argentina . .		2.13

Banco Español de Chile

Plazas	90 d|v.	A la vista
Londres . . .	10 3|4	10 9|16
Libra vale . .	$ 22.33.—	$ 22.72.—
Peseta . . .	$ 0.96.38	$ 0.98.03
Franco . . .	$ 0.76.19	$ 0.77.07
Dólar		$ 4.90.—

BOLSA DE COMERCIO

MOVIMIENTO

Continuó en el día de ayer la actividad anotada en los días anteriores en el mercado de valores.

El mayor movimiento en acciones le correspondió a los títulos mineros con Llallagua y Curanilahue; a los salitreros con Antofagasta, y a los industriales con las Compañías de Gas y a los bancarios con Banco de Chile.

En bonos el movimiento fué de importancia, siendo los más operados los Cajas 8o|o-1o|o.

En la primera rueda se hicieron acciones por un valor de 1.761,588 y bonos por 223,000, disminuyendo en la segunda rueda el valor de lo transado en ambos renglones, haciéndose 1.541,174 en los primeros y 106,500 en los segundos.

El valor total de las operaciones en acciones ascendió a 3.302,762 efectivos y a 329,500 nominales en bonos.

Comparadas estas cifras con las del día precedente, tenemos un saldo a favor de los bonos de 158,500 y en contra de las acciones de 819,434.

TENDENCIA

En acciones el mercado se vió de firmeza y alza, anotándose entre las que subieron dos puntos las Curanilahues, 5 en Llallaguas, 1 1|4 en Gaticos, 6 en Lota y Coronel, 3 1|2 en Cemento Melón, 3 en Electricidad y 3 en las Vapores; y entre las que bajaron: 2 las Máfil y 3|4 las Antofagasta; en las demás las fluctuaciones fueron sin importancia.

En bonos subieron los Caja 6o|o-1o|o, Caja 8o|o-1o|o, Caja 8o|o-2o|o y Garantizador 8o|o y bajaron los Caja 7o|o-1o|o, siendo de firmeza el mercado en estos valores.

ULTIMAS COTIZACIONES

Llallagua.—Transacción a 276 para Julio 31.

Antofagasta.—Vendedor a 149 para Julio 17.

Viña.—Transacción a 125 1|2 para Julio 17 y comprador a 126 1|4 para Julio 31.

Oro. — Vendedor, 76; comprador, 75.60.

Cambio. — Transacción pésima, y vendedor a 10 23|32.

OPERACIONES DE AYER

1.a rueda

200 Llallagua, P. H., 270.
300 Llallagua, Julio 17, 272.
200 Llallagua, Julio 17, 272 1|4.
100 Llallagua, Julio 17, 272 1|2.
600 Llallagua, Julio 17, 272 3|4.
800 Llallagua, Julio 31, 272.
1300 Llallagua, Julio 31, 273.
1000 Llallagua, Julio 31, 273 1|2.
1100 Llallagua, Julio 31, 273 1|4.
200 Llallagua, Julio 31, 273 3|4.
200 Oruro, 27 3|4.
101 Vdirios, 300.
610 Gas Santiago, 104 1|2.
20 Gas Santiago, 104.
60 Antofagasta, 149.
20 Antofagasta, 149 1|2.
400 Antofagasta, Julio 31, 150 1|2.
10 Banco Chile, 233.
8 Banco Chile, 233 1|2.
35 Banco Nacional, 50.
100 Máfil, Julio 31, 115.
79000 Caja 8o|o-1o|o, 103 1|4.
18000 Caja 7o|o-1o|o, 102.
44000 Caja 6o|o-1o|o, 91 1|4.
34000 Hip. 8o|o-1o|o, 103 5|8.
8000 Hip. 7o|o-1o|o, 99.
45000 Garantizador 8o|o, 87 1|2.

2.a rueda

10 Llallagua, 270.
1000 Llallagua, Julio 17, 273.
600 Llallagua, Julio 31, 274 1|4.
300 Llallagua, Julio 31, 274.
500 Curanilahue, Julio 31, 215 1|2.
50 Curanilahue, Julio 31, 216.
300 Curanilahue, Julio 31, 216 1|2.
500 Curanilahue, Julio 31, 217.
100 Curanilahue, 216.
100 Antofagasta, Julio 17, 149 3|4.
600 Antofagasta, Julio 17, 149.
200 Antofagasta, Julio 17, 149 1|4.
1300 Antofagasta, Julio 31, 149 1|2.
600 Antofagasta, Julio 31, 149 1|4.
500 Antofagasta, Julio 31, 149.
100 Antofagasta, Julio 31, 149 3|4.
25 Electricidad Industrial, 114.
20 Penco, 158.
100 Viñas, Julio 17, 125 3|4.
90 Gas de Santiago, 104 1|2.
13 Banco de Chile, 233.
3 Banco de Chile 235.
400 Banco de Chile, 233 1|2.
200 Banco Nacional, 59 1|2.
100 Banco Italiano, 6.
25000 Caja 8o|o-1o|o, 103 5|8.
13500 Caja 8o|o-1o|o, 103 1|2.
15000 Caja 7o|o-1o|o, 101 5|8.
50000 Hip. 8o|o-1o|o, 103 3|4.
3000 Gdor. 8o|o, 88.

OFERTAS Y DEMANDAS

Caja Hipotecaria 8o|o-2o|o.—Comprador por 1,000 a 103 1|2.

Caja 8o|o-1o|o.—Transacciones por valor de £17,500 nominales, quedando comprador por 27,000 a 103 3|8 y vendedor por 10,000 a 103 1|2.

Caja Hipotecaria 7o|o-1o|o.—Transacciones por valor de 33,000 nominales.

Caja Hipotecaria 6o|o-1o|o.—Transacciones por valor de 44,000 nominales, quedando comprador por 20,000 y 2,000 a 91 1|4 y vendedor por 10,000 a 91 1|2.

Banco Hipotecario 8o|o-1o|o.—Transacciones por valor de 84,000 nominales, quedando comprador por 10,000 a 103 5|8 y vendedor por 17,000 a 103 3|4.

Banco Hipotecario 7o|o-1o|o.—Transacción por valor de 3,000 nominales.

Garantizador 8o|o.— Transacciones por valor de 48,000 nominales.

Municipalidad Privilegiados de Diciembre 8o|o. — Comprador por 10,000 a 101 1|2.

ACCIONES BANCARIAS

Chile.—Se transaron 434 acciones por valor de 101,332 pesos, quedando vendedor por 20 a 233 1|2 y 100 a 234.

Español.—A 185 se ofreció comprar 500 y 100 acciones.

Nacional.—Se transaron 235 acciones por valor de 13,650 pesos, quedando comprador por 300 a 59 1|4 y vendedor por 200 y 400 a 60.

Santiago.—A 162 se pidieron 100 acciones.

Hipotecario.—6 acciones se pidieron a 740.

Francés.—Comprador por 100 acciones a 67 y vendedor por la misma cantidad a 68.

Italiano.—Se transaron 100 acciones por valor de 600 pesos, quedando vendedor por 500 y 50 a 6.

SOCIEDADES MINERAS

Llallagua.—Se transaron 7,710 acciones por valor de 2,104,725 pesos, quedando comprador por 100 a 272 1|2 para Julio 17 y vendedor por 200 a 273 para la misma fecha. Cierran a última hora con transacción a 276 para Julio 31.

Oploca.—A 110 se ofreció comprar 100 acciones.

Totoral.—Comprador por 50 acciones a 12 al contado y vendedor por 500 a 12 1|2 para Julio 31.

Gatico.—Comprador por 500 acciones a 20 al contado y 500 a 20 3|4 para Julio 31 y vendedor por 500 a 21 1|2 para esta última fecha.

Oruro.—Se transaron 200 acciones por valor de 5,550 pesos, quedando comprador por 400 a 28 para Julio 31.

Curanilahue.—Se transaron 1,450 acciones por valor de 313,600 pesos, quedando comprador por 200 a 217 para Julio 31 y vendedor por la misma cantidad a 217 1|2 para la misma fecha.

Lota y Coronel.—A 230 para Julio 31 se pidieron 100 acciones.

Vacas.—Comprador por 1,000 acciones a 6 3|4 al contado y vendedor por 100 a 8.

Bartolo.—A 38 para Julio 31 se pidieron 900 acciones y se ofrecieron 100 a 40 al contado.

Máfil.—Se transaron 100 acciones por valor de 11,500 pesos, quedando vendedor por 200 a 115 para Julio 31.

SOCIEDADES SALITRERAS

Antofagasta.—Se transaron 4,270 acciones por valor de 638,140 pesos, quedando vendedor por 500 a 149 1|2 para Julio 31. Cierran a última hora con vendedor a 149 para Julio 17.

Lastenia.—A 30 1|2 al contado se pidieron 500 acciones.

SOCIEDADES GANADERAS

Tierra del Fuego.—Vendedor por 100 acciones a 99.

SOCIEDADES INDUSTRIALES

Gas de Santiago.—Se transaron 620 acciones por valor de 64,780 pesos, quedando comprador por 40 y 20 a 104 1|4 y vendedor por 50 a 104 1|2..

Electricidad Industrial.—Se transaron 25 acciones por valor de 2,850 pesos, quedando comprador por 100 y 3 a 114.

Viña.—Se transaron 100 acciones por valor de 12,575 pesos, quedando vendedor por 100 a 126 para Julio 17. Cierran a última hora con transacción a 125 1|2 para Julio y comprador a 126 1|4 para Julio 31.

Penco.—Se transaron 20 acciones por valor de 3,160 pesos, quedando comprador por 100 a 156 para Julio 17.

Malvoa.—Comprador por 100 acciones a 29 1|2 para Julio 31 y 100 a 29 al contado y vendedor por 100 a 30 para Julio 31.

Vidrios.—Se transaron 101 acción por valor de 30,300 pesos, quedando comprador por 2 y vendedor por 1 a 300.

Cemento Melón.—A 80 para Julio 31 se pidieron 500 acciones. En privado se transaron 200 a 81 al contado.

Telégrafo Comercial.—100 acciones se ofreció comprar a 51 1|2 y vender 80 a 52.

Tejidos.—Vendedor por 100 acciones a 340.

DIVERSAS

Bolsa de Comercio de Santiago.— En 120,000 se pidió 1 acción.

BOLSA DE COMERCIO DE VALPARAISO

1.a rueda

400 Llallagua, Julio 17, 272.
100 Llallagua, Julio 31, 272.
900 Llallagua, Julio 31, 272 1|2.
500 Llallagua, Julio 31, 273.
300 Gatico, Julio 17, 20.
700 Antof. Julio 17, 150.
300 Antof., Julio 17, 150 1|4.
200 Antof., Julio 31, 150 1|2.
200 Julio 31, 151 1|4.
300 Loa, 58.
300 Loa, Julio 17, 58.15.
200 Penco, Julio 31, 165.
1000 Oruro, Julio 17, 28.
70 Fuegos, 98.
200 Viñas, Julio 17, 125 1|2.
30 Vapores, 233.

2.a rueda

600 Gatico, 20 1|2.
200 Gatico, Julio 17, 20 5|8.
1500 Gatico, Julio 17, 20 3|4.
2500 Gatico, Julio 31, 21.
500 Antof., Julio 31, 149.
400 Viñas, Julio 31, 125 3|4.

LETRAS

1.a rueda, vendedor, 10 25|32.
1.a rueda, comprador, 10 13|16.
2.a rueda, vendedor, 10 23|32.
2.a rueda, comprador, 10 3|4.

ORO

1.a rueda, vendedor, 76.50.
1.a rueda, comprador, 76.
2.a rueda, vendedor, 76.20.
2.a rueda, comprador, 75.80.

COBRE Y ESTAÑO

Según cablegrama de Londres, recibido ayer en la Bolsa, el estaño subió 1 libra esterlina al contado y s. 15 a plazo. El cobre standard subió 2.5 libras al contado y a plazo.

ACCIONES Y BONOS

Ultimas cotizaciones

		Pagados	Precios	
BANCOS				
Chile		100	233½	tr.
Español de Chile		100	185	c.
Gar. de Valores .		100	22	tr.
Francés de Chile		50	68	v.
Hip. de Chile. . .		200	740	c.
Hip. Valparaíso .		100	111	c.
Italiano		20	6	v.
Nacional		40	59½	tr.
Popular		100	126	c.
Talca.		100	160	v.
Santiago		100	162	c.
Ind. y Comercio		20	22	v.
SOCIEDADES MINERAS				
Antequera	£	1	1⅝	v.
Caylloma (pl.) .	sh.	5	8½	c.
Colquiri (est.) . .	$	5	2	v.
Curanilahue (ca.)		100	217	c.
Disputada (cob.).		25	11	v.
Domeyko (cob.).		5	8⅞	v.
Fortuna C. (est.)		10	17¾	tr.
Gatico (cobre) . .	£	1	20¾	c.
Llallagua (est.) .		1	276	tr.
Lota y Co. (car.)	$	20 oro	230	c.
Máfil (ca.) . . .		50	115	v.
Monte Bco. (est.)	£	4	8	c.
Oruro (est.) . . .	$	20	28	c.
Oploca	£	1	110	c.
Pintados (s. not.)	$	33	4½	v.
Pod. de Coll. (c.)	£	5	31	c.
S. Bartolo (cobre)	$	20	39¼	tr.
S. J. Oruro (est.)	£	1	8⅛	c.
Schwager (ca.) .		5	1200	tr.
Taltal (plata) . .	$	10	15	c.
Totoral (plata). .	$	10	12½	v.
Vacas (oro) . . .	$	10	7¼	v.
SOCIEDADES SALITRERAS				
Agua Santa . . .	£	5	140	c.
Antofagasta . . .		1	149	v.
Boquete		5	60	tr.
Castilla	$	20	10	v.
Lastenia	£	1	31	tr.
La Unión	$	20	8¼	c.
Loa	£	1	58	tr.
Perseverancia . .		20	20	c.
GANADERAS Y AGRICOLAS				
Anglo Ch. Past. .		1	7½	c.
Aysen		1	72	tr.
Chile-Argentina .		1	10½	tr.
Gente Grande. . .		1	83	v.
Laguna Blanca. .		1	115	tr.
Rupanco	$	20	45	c.
Tierra del Fuego	£	1	98	tr.
Vallenar	$	20	50	c.
COMPAÑIAS DE SEGUROS				
La Americana . .		100	340	c.
La Alianza Ch.. .		25	68	tr.
La Americana . .		100	340	c.
La América . . .		25	62	c.
Araucanía		25	56½	tr.
La Central		25	68	tr.
La Comercial. . .		75	215	c.
La Chilena C. . .		25	80	tr.
La Española . . .		100	320	v.
La Francesa . . .		50	170	c.
La Franco Ch. . .		25	48	c.
Germania		25	51	c.
La Iberia		62½	109½	tr
La Industrial. . .		25	145	c.
La Internacional.		35	145	c.
La Italia		100	300	c.
La Mapocho . . .		50	190	c.
La Nacional . . .		25	720	c.
Nueva España. .		75	150	tr.
La Protectora . .		25	280	c.
La Santiago . . .		50	320	c.
La U. Nacional .		60	80	c.
La U. Chilena . .		50	650	c.
SOCIEDADES INDUSTRIALES				
Am. Shoe Fact.	$	100	100	v.
Austral de Mad.	£	1	1⅛	tr.
Buques y Mad. .	$	50	65	tr.
Catres	$	100	65	tr.
Cemento Melón .	£	1	81	tr.
Cerv. Unidas . .		100	403	v.
Diques	$	100	230	c.
Chiclayo (azu.) .	£	1	20	c.
Electricidad . .	£	50	114	c.
El Globo.		100	82	tr.
Feria Izquierdo. .		100	109	c.
Gas Valparaíso. .		50	105	c.
Gas Santiago . .		50	104½	v.
Industrial		60	190	tr.
Laboratorio Chile		25	89½	tr.
Malvoa		20	29½	c.
M. de la Vega		100	100	tr.
Penco (R. de A.)	£	1	158	tr.
Sal P. de Lobos	$	50	52	c.
San Bern. (F. E.)		100	117	tr.
San Martín (FT)	£	1	1	v.
Tabacos		20	75	v.
Tattersall		100	161	c.
Tejidos Santiago.		100	340	v.
Teleg. Comercial.		25	51½	c.
Teléf. Nacional .		10	15	v.
Transp. Unidos .		50	40	v.
Vapores S. A. . .		25 oro	233	tr.
Vidrios		100	300	c.
V. del M. R. A.	£	1	125½	tr.
SOCIEDADES PETROLIFERAS				
Sud-Americana . .	$	1	0.25	c.
SOCIEDADES DIVERSAS				
B. de C. de S.	$	1250	$ 125000	c.
B. de C. de V.		5000	190000	tr.
Club Hípico . .		500	9000	c.
Créd. y Cons. .		50	7½	tr.
Hip. Chile . .		500	1000	tr.
BONOS				
C. 5 en £ (31 Ma. y 30 Se.)			91	c.
Caja 6-1 (30 Ju. y 31 Dic.)			91¼	c.
Caja 6-2 (30 Ju. y 31 Dic.)			93	v.
Caja 7-1 (15 En. y 15 Ju.)			101⅞	tr.
Caja 7-2 (15 En. y 15 Ju.)			102⅛	c.
Caja 8-1 (30 Ju. y 31 Dic.)			103½	v.
Caja 8-2 (30 Ju. y 31 Dic.)			103½	c.
Gar. 6 (30 Ju. y 31 Dic.)			73	tr.
Gar. 7 (30 Ju. y 31 Dic.)			90	tr.
Gar. 7 (30 Ju. y 31 Dic.)			88	tr.
Hip. 6-2 (31 Ma. y 30 Se.)			93	c.
Hip. 7-1 (31 Ma. y 30 Se.)			99	tr.
Hip. 7-2 (31 Ma. y 30 Se.)			99	c.
Hip. 8-1 (31 Ma. y 30 Se.)			103¾	v.
Hip. 8-2 (31 Ma. y 30 Se.)			103¼	tr.
Hip. V (31 Ma. y 30 Se.)			101	tr.
Mun. Priv. Dic. 8			101¾	v.

TELEGRAMA SOBRE COTIZACION DE METALES

Estaño.—241 libras esterlinas al contado y 238.15 a plazo.

Cobre Standard.—91.5 al contado y 92.5 a plazo.

BOLSA DE PRODUCTOS

SANTIAGO

OPERACIONES EFECTUADAS EN LA RUEDA DE AYER

Todos los precios son por quintal métrico, con saco, salvo estipulación contraria

Ofertas y demandas

Trigo candeal.—Comprador de candeal corriente, a $ 31.

Frejoles.—Comprador de caballeros, listos, a $ 53.50, bodega Santiago.

Vendedor de caballeros, Julio-Agosto, a $ 54, Teno al Norte.

Vendedor de triguitos, a $ 55, Valparaíso.

Papas.—Vendedor de amarillas, a $ 21, Julio.

Comprador de amarillas, a $ 23, Setiembre.

Maíz.—Comprador de colorado, a $ 20, en bodega Santiago.

Vendedor de colorado, a $ 20.50, en Rancagua.

Cera.—Comprador de cera, a $ 148.

Transacciones registradas

Trigo candeal.—500 sacos de candeal, a $ 32, en cc. Ocoa.

Frejoles.—300 quintales de bayos a $ 55, listos, en bodega Santiago.

Trigo centro

Comprador a $ 35.25, con saco, listo.

Comprador, a $ 35.50, con saco, Setiembre.

Santiago, 3 de Julio de 1919.

EL SECRETARIO.

VEGA CENTRAL

DE LA SOCIEDAD DEL MERCADO DE LA VEGA

Revista diaria. Precios de venta de productos por mayor, término medio, según calidad

Acelgas, de 0.80 a 1.40, docena de atados.

Apio ensalada, de 0.60 a 0.90, atado de 12 matas.

Achicoria, de 2 a 2.80, el ciento de matas.

Berros, de 0.10 a 0.15, docena de matas.

Camotes, de 0.40 a 0.60, el kilógramo.

Cebollas cabezas, de 7 a 10 el ciento

Coliflor, de 11 a 27, el ciento.

Castañas, de 0.60 a 0.80, el kilógramo.

Coles, de 2 a 3 el ciento.

Lechugas, de 1 a 2.60, el ciento.

Limones, de 4 a 8 el ciento.

Manzanes, de 0.80 a 1.20, el kilógramo.

Nabos, de 1.80 a 2 el ciento.

Naranjas, de 2 a 8 el ciento.

Orégano, de 1.20 a 1.60, docena de atados.

Porrones, de 1.60 a 1.80, el ciento.

Papas cazuela, de 18 a 21 los 100 kilos.

Papas amarillas, de 18 a 20 los 100 kilos.

Peregil, de 0.80 a 1.40 docena de atados.

Pencas, de 0.80 a 1.20, el ciento.

Peras, de 1 a 1.20 el kilo.

Repollos, de 14 a 21 el ciento.

Rábanos, de 5 a 7 el ciento.

Repollitos Brusel, de 18 a 21 el saco harinero.

Zanahorias, de 1.20 a 2, el ciento.

Zapallos del año, de 50 a 140, el ciento.

Carretas que entraron

Verduras	7
Apio.	5
Zanahoria	1
Zapallos	11
Cebollas	2
Lechugas	5
Papas	6
Repollos	18
Ajos	2
Total.	57

MATADERO PUBLICO

ENCIERRA DE HOY

Julio 4.

Ganado mayor

Bueyes	96
Novillos	87
Vacas	200
En vara	50
	433

Ganado menor

Corderos	624
Cerdos	480
Terneros	46
	1147

PRECIOS DE LAS CARNES

Julio 3.

	Clase	Por kilos		
Carne buey . .	1.a	1.22	a	1.24
Id id.	2.a	1.14	a	1.20
Id id	3.a	0.70	a	1.10
Id novillo . .	1.a	1.22	a	1.24
Id id	2.a	1.14	a	1.20
Id id	3.a	0.70	a	1.10
Id vaca . . .	1.a	1.22	a	1.25
Id id	2.a	1.15	a	1.20
Id id	3.a	0.70	a	1.10
Id cordero . .	1.a	1.80	a	1.90
Id id	2.a	1.60	a	1.70
Id id.	3.a	1.20	a	1.50
Id oveja. . .	1.a		a	1.50
Id id.	2.a	1.30	a	1.40
Id id	3.a	1.00	a	1.20
Id cabro. . .	1.a		a	1.20
Id id	2.a	1.00	a	1.10
Id id	3.a	0.60	a	0.90
Id cerdo. . .	1.a		a	1.30
Id id	2.a	1.15	a	1.25
Id id	3.a	1.00	a	1.10
Grasa en rama		1.40	a	1.50
Sebó ovejuno .		1.00	a	1.10
Cuero de vacuno macho .		2.10	a	2.20
Id hembra . .		2.10	a	2.20
Id ovejuno . . pesos docena.		48	a	80

NOTICIAS VARIAS

BANCO ESPAÑOL

Los beneficios obtenidos por este Banco durante el semestre que acaba de terminar alcanzan más o menos a la suma de $ 3.400.000.

Repartirá un dividendo a sus accionistas de $ 7 por acción.

Durante el semestre recién pasado se han abierto aquí en Santiago, dos nuevas sucursales del Banco, la una situada en la calle de San Pablo, casi esquina de Matucana, y la otra en la calle de San Diego N.o 440, a la altura de la Plaza Almagro.

BOLSA DE CORREDORES DE VALPARAISO

Valor de las transacciones de Junio de 1919

El valor total de las transacciones efectuadas en la Bolsa de Corredores de Valparaíso, durante el mes de Junio último, ascendió en oro de 18 peniques, a $ 832,700; en letras a 1.334.000 libras esterlinas; en acciones, a $ 23.096.458.50 efectivos, y en bonos a $ 270.000 nominales.

Comparadas estas cifras con las correspondientes de Mayo último, resulta que aumentaron las operaciones en bonos en $ 164,000 y disminuyeron las en oro de 18 peniques, en $ 386,300; las en letras, en £ 1 millón 323,500, y las en acciones, en $ 17 millones 111,478.62.

BANCO DE CHILE

Utilidad y dividendo

El Banco de Chile obtuvo en el semestre que acaba de terminar una utilidad líquida de $ 5.299.987.54.

Repartirá un dividendo de $ 8 por acción.

COMPAÑA DE SEGUROS LA ALEMANA

Esta Compañía, que gira con un capital pagado de $ 500,000, ha obtenido en el 1er. semestre del presente año un utilidad líquida de $ 129 mil 107.57.

Repartirá a sus accionistas un dividendo de $ 10.

Forma en que quedarán los fondos sociales:

Capital. . . . . $	500.000.00
Fondo de reserva . .	261.676.60
Fondo de reseguros .	150.000.09
Fondo para futuros dividendos.	96.000.00
Fondo de accionistas.	145.345.69
	$ 1.153.022.28

MERCADO DEL SALITRE

Asociación Salitrera de Propaganda

Delegación de Santiago

Exportación de salitre en buques zarpados de la costa salitrera en el mes de Junio de 1919:

1919, quintales españoles.	795.342
1919, id. id.	5.448.815

Menor exportación en 1919 4.653.473

Salitre a la carga en buques anclados en los puertos de la costa salitrera el 30 de Junio de 1919, 1.121.352 quintales.

Exportación total efectiva desde el 1.o de Julio hasa el 30 de Junio:

1919, quintales esp. . .	38.999.318
1917-18, id. id.	63.325.382

Menor exportación en 1918-19. . . . . 24.326.064

Santiago, 3 de Julio de 1919.

COMERCIO ENTRE CHILE Y ARGENTINA

El intercambio de Argentina con Chile ascendió a 16.978.047 pesos argentinos oro, correspondiendo a la importación 8.343.661 y a la exportación 8634.386 pesos. El saldo favorable a Argentina asciende a 290 mil 725 pesos.

En el comercio suramericano de la Argentina, Chile figura en tercer lugar, con 1.3 por ciento. En 1917, la importación alcanzó a 3.732.224 y la exportación a 4.364.991.

AGUA QUE HAS DE BEBER...
Con

JUMBO

—EL AS DE LOS TEES—

será la más deliciosa y apreciada por su rico saoor.

Leland Mercantile Co., Inc.

REPRESENTANTES

Clinchfield Coal Co.
Unión Smelting & Refining Co.
Globe Builders Corporation
Wolff Gas Appliance Co.
Solar Light Co.
Tobacco Products Corp.
Wm. C. Demuth
Rau Fastner Co.
New Toy Co.
United Hosiery Co.
Max Witt & Co.
Samuel Eisman
Steiu Doblin
Krementz Co.
V. E. Black & Co.
Mc. Grath & Co.

Carbón Americano
Soldadura y metal Babbitt
Cemento de Asbestos para techos
Radiadores y estufas a gas
Accesorios Eléctricos
Tabacos y cigarrillos
Pipas y útiles para fumar
Botones de patente
Muñecas
Medias y calcetines
Terciopelos, cintas y sedas
Sedas
Bordados y Encajes
Joyeria
Joyería
Anillos

BOLSA DE COMERCIO
OFICINAS 310-311-312-313
NEW YORK -:- SANTIAGO -:- PARIS
Casilla 1855

EL DEPARTAMENTO DE AVISOS
Atiende de las 9 hs. a las 22 hs.
Hora antigua: 9 A. M. a 10 P. M.)
TELEFONO INGLES 3113

• AVISOS ECONOMICOS •

Descuentos: De 5 a 10 publicaciones, 5%. — De 11 a 20, 10%. — DE 21 a 30, 15%

TARIFA
AVISOS ECONOMICOS
Cada palabra (mínimum 6 palabras por aviso). . . $ 0.05

GRAN REALIZACION
EN LA ACREDITADA SASTRERIA
THE ENGLISH STYLE

ESTADO 14-18

Realizaremos durante el mes de Julio 500 trajes de riquísimo casimir inglés, corte y confección de primer orden, al módico precio de

$ 185.00

Las telas están a la vista del público en nuestra vidriera.

La casa está atendida por sus dueños, cortadores diplomados en Europa.

YEPEZ Hno.

AVISOS ECONOMICOS

NUEVOS

Mme. TIRAFERRI. — CONFECCIONA trajes, abrigos, córtase moldes; trajes. Enséñase corte. Agustinas 1057. x4785-G-7

PAPAS AMARILLAS ESCOGIDAS (ponchadas y revisadas) especial para familias, véndese a $ 21 el saco nuevo retobado de 100 kilos, puesto domicilio, la bodega Chacabuco 14. x4823-4-G

WICO VERDE $ 13.25 LATA. Wico amarillo $ 16.60. ¡Ocasión única! Solo por hoy y mañana! Castro 43 (casa particular). Pedidos por teléfono; 2206, Central. x-4822-5-G

PARA REPARTO DISPONGO DOS carretones aperados, 4 ruedas, para bodega o almacén. Garanto el servicio y atiendo con buenos repartidores. Pío IX 95, teléfono ing. 5095. x-4821-5-G

BONITO CABALLO ALAZAN, vendo, verlo y tratar de 10 a 11, capitán Valenzuela, Regimiento Pudeto. x-4820-6-G

CONTADOR. LLEVA CONTABILIDADES, precios módicos. Aceptaría administración de negocio serio o en sociedad, cuento con algo de capital.—César N. A. Correo 2. x-4794-7-G

NECESITO ARRENDAR CASA 8 piezas fuera de dependencias, situada no lejos del Pedagógico. Cañon de 220 a 240. Consultar a Agustinas 2333. x-4798-5-G

DOS OFICINAS CENTRALES PARA médicos, representantes comerciales. $ 160, Casilla 400. 4819-5-G

SAN BERNARDO, CALLE URMENETA a 2 cuadras de la Plaza. Vendo casa quinta, seis departamentos fuera de servidumbre. Fruta escogida, luz eléctrica, agua potable, excusado de patente. No han vivido enfermos. Tratar, Huérfanos No. 2908, de 11 a 12. x-4795-8-G

SE PERMUTA FUNDO POR CUALQUIERA industria. Vendo 6 cuadras terreno regado muy bueno con casa instalación panadería, completa.— Munizaga y Cía, Moneda 1118. Depart. B. x-4796-5-G

REMATE.—POR DECRETO DEL señor Juez del 2.o Juzgado Civil de esta ciudad se sacará por segunda vez a remate el día 17 del presente a las 2 P. M., la propiedad de la calle de Pedro de Oña No. 70 antiguo, hoy 926, por el mínimum rebajado de $ 7.000, o sea los dos tercios de la tasación municipal.

Bases y antecedentes en la secretaría del mismo juzgado. Juicio Caja de Ahorros de Santiago con don Carlos Symmes y su esposa doña Blanca Madariaga.

MATRIMONIOS SIN NIÑOS DESEA arrendar dos piezas, con pensión en casa familia muy honorable, sin pensionistas. E. W. J., Sanidad Militar. 4804-G-4

AVISO AL COMERCIO. HABIENDO comprado con esta fecha a doña Esther Calderón, Herrera su negocio Rosas No. 2398, no respondo del pago de ninguna cuenta pasados 3 días de la fecha. Santiago, 3 de Julio de 1919.—Víctor Montes. 4805-G-6

BURRA BUENA LECHERA, CRIA chica. Providencia 862. Véndese ocasión.

RECETAS

La Botica Italiana, Huérfanos 1020 avisa a sus favorecedores que hoy día estamos en condiciones de poder atender el despacho de recetas con precios casi iguales a antes de la Guerra, pues ya tenemos nuestros primeros pedidos de Drogas recibidos con una gran baja en los precios.

Botica Italiana
Huérfanos 1020

PESO ROMANA COMPRO. PROVIDENCIA 862. x-4826-4-G

EMPRESARIO DE CARRETONES con trabajadores competentes, para reparto de mercaderías, se necesitan en el Desvío Besa, San Borja 239. x-4825-6-G

FABRICAS DE BALDOSAS. CEMENTO, véndese molde fierro mitad valor, también roldana grande fierro. Casa grande antigua asoleada necesito, Agustinas 1152. 4808-G-4

REMATE PUBLICO DEL ALMACENCITO de abarrotes. Calle Madrid No. 797, cerca Diez de Julio. Para mañana Sábado a la 1.1|2 P. M. Hay: yerba-mate, café crudo, café tostado, té varias marcas, pimienta, sal en sacos, jabón, conservas surtidas, duraznos Rubio, salmón, sardinas, arroz sublime, arvejitas, grasa, manteca, aceite latas, y muchos otros artículos de abarrotes. Además mostradores, armazones, vidrieras, peso mostrador, romana 300 kilos, frascos muestrarios, y otros útiles. Venderé además, catres, colchones, estantes, sillas, mesas, cuadros, barriles, molinillo café, y otros muebles. Recibo mercaderías para vender en este remate. **Eleodoro Estay,** martillero público. Ordenes para remates, Oficina, San Diego 106. 4807-G-4

INGENIERO AGRONOMO, COMPETENTE, desea administrar fundo. A. Agrónomo. Correo 2. x-4818-g-11.

HABIENDOSE EXTRAVIADO EL título 11508 por cinco acciones de la Sociedad Cooperativa Militar, pertenecientes a don Osvaldo Miranda, queda sin valor por haberse dado el correspondinete aviso a la referida Sociedad. — Julio 3 de 1919. x-4814-g-6.

SIRVIENTA PARA TODO SERVICIO, necesita matrimonio solo, sueldo $ 40. Inútil sin recomendaciones. Bravo 641, entre Infante y Román Díaz. (Providencia). x-4813-g-4

EN CASA PARTICULAR ARRIENDO piezas con o sin muebles. Campo Marte 139. x-4812-g-11

¡¡PLANOS DE SANTIAGO!! EDITADOS oficialmente para las Compañías de Seguros.

¡¡PLANOS!! TAMAÑO GRANDE, Impresos en papel y forrados en tela.

¡¡PLANOS!! NUEVOS DETALLES de calles abiertas, otras en proyecto. ¡¡Verlos!!

¡¡PLANOS DE SANTIAGO!! CON numeración en manzanas interesantes para oficinas.

PLANOS REALIZAN PRECIOS bajísimos de provincias y de Santiago. ¡¡Verlos!!.

¡¡PLANOS!! DE 164 CIUDADES y pueblos del Sur y Norte República, autorizados Asociación Aseguradores. Vendemos baratísimos. Agustinas 1152. — Pedro Molinos.

ARRIENDO CASA ANTIGUA ASOLEADA, cerca carros. Pagos: 100 a 150 pesos. También central altos o bajos de 400 a 500. Casilla 467. x-4809-g-4.

OCUPACIONES
SE NECESITAN EMPLEADOS

NECESITO COCINERA, NIÑO mandados. San Diego 136. x-4786-g-4.

NIÑERA Y COCINERA FORMAL necesito. Vergara 492. x-4776-g-5.

OCUPACIONES
SE OFRECEN EMPLEADOS

SEÑORITA SABE INGLES, COLOCARÍASE casa comercial u oficina. Correo 4. Alicia I. x-4792-4-g

MEDICINA

ENFERMERAS, JERINGAS HIPODÉRMICAS con aguja, realizamos a $ 4.50. Botica Gamboa. Portal Mac-Clure esquina Merced. x-4767-11-g

SIFILES. INYECCIONES NEOSALVARSAN y curaciones. Profesional competente, honorarios bajos. Botica Gamboa. Portal Mac-Clure esquina Merced. x-4784-g-12

FINAMOLD.—USARLO HOY, ES no dejar de usarlo nunca. Pídalo en perfumerías. x-4720-20-G

GONORREA, FUERA. SALUD limpieza Glóbulos Kadde $ 4.40 frasco, llegó Daube Cía, Droguería Francesa y Droguería Belga. San Diego 591, y en buenas Boticas. 4007-g-6

¡GONORREAS! ¡BLENORRAGIAS! Tratamiento infalible que sana radicalmente en pocos días, aún crónicos. Consultas profesionales absolutamente gratis, personalmente. Botica San Pablo, esq. Libertad. 13-G

ARRENDAMIENTOS

NECESITO PIEZA AMOBLADA con puerta a la calle, cerca Cerro Santa Lucía Dirigirse a G. O. Casilla 81-D. x-4790-5-g.

ARRIENDO GRANDES GALPONES a dos cuadras de la Estación Central. 4,000 metros cuadrados de superficie. Chacabuco 59. 4727-G-10

Pavimentación de Santiago

PROPUESTAS

Se solicitan propuestas públicas para la pavimentación de 30,000 metros cuadrados de adoquinado sobre concreto en las calles que determine **LA JUNTA DIRECTIVA DE PAVIMENTACION**.

Consultar bases y antecedentes, en la **DIRECCION DEL ALCANTARILLADO Y PAVIMENTACION, Moneda 830,** diariamente de 11 a 12 M.

Las propuestas se abrirán en la Intendencia de Santiago ante la **JUNTA DIRECTIVA** el **MARTES 30 DE SEPTIEMBRE,** a las **14 h. (2 P. M.)**

EL SECRETARIO.

PENSIONES

UNA PIEZA PENSION DA CASA familia. Vicuña Mackenna 788, pasado 10 de Julio. 4759-g-4

SAN DIEGO 136. PENSION PIEZAS amuebladas, cuatro platos almuerzo, cuatro comida, café, desde 80. Espléndida mesa, 50. x-4788-g-5

PROPIEDADES

COMPRO PROPIEDAD DE RENTA hasta treinta mil pesos al contado. Dirigirse por carta. Independencia 474. x-4793-6-g

PROPUESTAS

DIRECCION GENERAL DE OBRAS PUBLICAS. — Pídense propuestas públicas para los trabajos complementarios de las Escuelas de Graneros, Odessa y San Miguel, las que se abrirán el Martes 15 del presente, a las 3 P. M., en la Inspección de Arquitectura donde pueden consultarse los antecedentes.

Santiago, 1.o de Julio de 1919.
El Secretario General. 12-g.

MUNICIPALIDAD DE SANTIAGO. — Alumbrado público. — De orden de la Alcaldía se piden nuevas propuestas públicas para la provisión de energía eléctrica destinada al alumbrado de las calles de la Subdelegación 14 Urbana del departamento de Santiago. Bases y antecedente s en la Dirección de Obras Municipales. Las propuestas se abrirán el día 11 de Julio próximo, a las 16 horas, en la Sala de la Alcaldía. Santiago. 25 de Junio de 1919. — El Tesorero Municipal. 10-G

DIRECCION GENERAL DE Obras Públicas.—Pídense propuestas públicas para la construcción de un puente carretero sobre el río Huaiquillo, las que se abrirán el 10 de Julio próximo a las 15 horas (3 P. M.), en la Inspección General de Puentes y Caminos, donde pueden consultarse planos y antecedentes.— Santiago, Junio 23 de 1919.—El Secretario General. 9-G

PROPUESTAS PUBLICAS: LA Empresa del Agua Potable de Santiago pide propuestas públicas para la entrega de 45 llaves matrices de 75 m|m. y 85 de 50 m|m. Especificaciones en la Empresa. Las propuestas se abrirán el 15 de Julio a las 15 horas en la Empresa, Delicias 1123.—El Secretario. 13-G

DIRECCION DE OBRAS PUBLICAS. Aviso. —Se piden propuestas públicas para construir en la desembocadura del Riecillos, una casa para el guarda - toma del Agua Potable de San Felipe y Los Andes. Estas propuestas se abrirán el 7 de Julio próximo, a las 16 horas, en la Inspección General de Hidráulica, en donde los interesados pueden consultar las bases de licitación, los planos y los diversos antecedentes del Proyecto. —Santiago, 20 de Junio de 1916. —El Secretario General. 6-G

Yeso El Volcán

PRECIO DE FABRICA

Cal blanca, precio de calería
Cementos en sacos y barriles
Alamo 1", 1½" y 2", extra seco.
Maderas en bruto y elaboradas.

Barraca "Matucana" 611

JOSE AGUILO. 18-G

PESOS
CUATROS Y CHAUCHAS
COMPRO
SAN ANTONIO 18
4761-G-6

INSTRUCCION

CURSOS COMERCIALES PARA señoritas, especialmente atendidos por profesores del Estado, con los precios y ramos anteriores, incluso piano, Instituto Mercantil, Bandera 287, esquina Huérfanos, Teléfono Inglés 273. 5-G

EL INSTITUTO MERCANTIL ES el primero en Chile, en su género, según la estadística oficial. Bandera 287. 28-G

CONSULES, CONTADORES GENERALES, especiales, taquígrafos, dactilógrafos, corresponsales, dibujantes; ayudantes arquitectura e ingeniería, prepáranse personalmente y por correspondencia, Instituto Mercantil. Teléfono Inglés 273. Bandera 287, esquina Huérfanos. Cursos diurnos y nocturnos. 16

UD. DEBE PREPARARSE PARA el futuro, aprendiendo algo útil, como Contabilidad Comercial, Agrícola, Bancaria, Minera, Industrial, Salitrera, Fiscal, Municipal, Militar, Naval, Oro y Billetes, de Sociedades colectivas, Anónimas, Comanditarias y en Participación, Aritmética, Francés, Inglés, Gramática Castellana, Redacción Mercantil, Taquigrafía, Escritura a máquina, Moral, Legislación Comercial, Civil, Internacional, Aduanera, y Consular. Todo lo cual puede usted aprender por sólo $ 30 mensuales; otros cursos por $ 25, $ 20 y $ 17.50 mensuales, respectivamente. Instituto Mercantil. Bandera 287. 5-G

COMPRA-VENTA

VIDRIERAS VENDO. HAGO TODA clase cajas cartón. Carmen 925. x-4777-g-5

TALADRO MECANICO, EN PERFECTO estado, vendo, Argomedo 325. x-4778-g-8

PIANO DE COLA EN MUY BUEN estado vendo de ocasión, Catedral 2711. 5-G

PIANO DE OCASION VENDO, Rancagua 183. 4757-g-5

COMPRO PESOS, CUATROS Y chauchas. San Antonio 18. 4689-g-10

ARCA NOE: LINDISIMO TIEMPO cambiar plantas maceteros madera, greda, jardineras inmensa variedad, colosal. Surtido modelos nuevos. Precios excepcionales. Delicias 2439. x-4636-7-G

DE NEGOCIOS ESTABLECIDOS compramos toda clase mercaderías. Negocios rápidos. 10 de Julio 545. x-4598-5-g

AL PESO COMPRO OBJETOS DE oro para fundir. Estado 56. 5-G

ARTICULOS DE PLATA, ANTIGÜEDADES, monedas, chafalonía, etc. compra. Estado 56. 5-G

LA PRECISA.—COMPRA-VENTA muebles, menajes, objetos varios. Rosas 2625. x-4469 20-G

ALHAJAS CON BRILLANTES del valor que sean, compra. Estado 56. 5-G

TERNOS CASIMIRES INGLESES entrega, pagándolos mensualmente Cooperative Sastrería, Agustinas No. 855. x-4628-26-G

VARIOS

MANUEL MUÑOZ, TAPICERO, se ofrece para trabajos particulares Santa Rosa 537. 4730-G-5

NADIE VENDE ARBOLES FRUTALES, más baratos, veinte y cinco centavos cada uno. Criadero Villa Carmencita, de Carlos Echeverría C., Población Morandé. Tome carro Andes esquina Matucana, o véalos Depósito, donde puede hacer pedidos "Oficina Criadero Aves Las Encinas". Huérfanos esquina San Antonio. Pida lista de precios. Ladislao Echeverría L., Agente General, Casilla 1,004, Santiago, o Teléfono 302, Estación. 4669-g-10

JUDICIALES

REMATE.—POR ACUERDO DE LOS herederos de don Félix Antonio Aguayo, la propiedad Blanco Encalada N.o 1763-1769, saldrá a remate el 5 de Julio próximo, a las quince horas treinta minutos (3.30 P. M.), ante el árbitro don Rodolfo Bustos C., y en la Oficina del Actuario, don Eudoro Guzmán, secretaría del Tercer Juzgado Civil. El mínimum para las posturas, será de $ 53.333.33, que se pagará reconociendo el subastador una deuda a favor del Banco Hipotecario de Chile de $ 29,422.25; el saldo, mitad al contado y mitad a seis meses plazo con más el interés del 8 ojo anual. Demás antecedentes en la oficina del Arbitro, Morandé 466. Títulos en el Banco Hipotecario.—El actuario.

INVENTARIO SOLEMNE.— CITASE a los interesados en la Sucesión de don Gustavo Stanik Fischer, a la facción de inventario solemne de sus bienes que se verificará por el Notario infrascrito el 17 del presente, a las 10 1|2 A. M. en su Notaría, Huérfanos N.o 1242.—Santiago, 3 de Julio de 1919.—M. Gaete Fagalde, Notario. 4801-g-15

QUIEBRA TARANTINO Y CASTRO. —En escrito del síndico presentando su cuenta general de administración y pidiendo se tenga por aprobada, sino fuere objetada en el término legal de quince días, el Juzgado proveyó lo siguiente: Santiago, 2 de Julio de 1919.— Como se pide.— A. Fuenzalida.— E. Guzmán. 4816-g-4

QUIEBRA TARANTINO Y CASTRO. —Por resoluciones de dos del actual, desechároose las reposiciones pedidas por Roque Tarantino y acreedores Chateau y Cía. y Castagneto, respecto de los honorarios del síndico y abogado; concediéndose las apelaciones subsidiarias.— El secretario. 4811-g-4

REMATE JUDICIAL.— POR RESOLUCIÓN del 5.o Juzgado, se rematará el 31 del corriente el sitio D manzana 21, de la población José Francisco Fábres de Cartagena por el mínimum de $ 14,266.66, pagaderos al contado. Bases y antecedentes en la secretaría de don César Covarrubias, juicio Dolores Ruiz Tagle de Antúnez, con Carlos Auth.—Santiago, Julio 4 de 1919. 1802-

REMATE.— POR DECRETO DEL señor Juez Letrado del 4.o Juzgado Civil de este departamento, don Ramón Jara Silva, de fecha 27 de Junio próximo pasado, se ha fijado el 16 del corriente mes a las 15 horas para que tenga lugar el remate de la propiedad N.o 218 de la calle V[illegible] llagra, subdelegación 4.a de la comuna de Ñuñoa de este departamento. Mínimum: $ 10,000. Demás bases y antecedentes en la secretaría del señor José A. Alfonso; juicio ejecutivo "Latorre con Migueles". La propiedad está a tres cuadras de la Plazuela de Los Guindos. 1800-

REMATE.—EL 9 DEL PRESENTE a las 4 P. M., se rematará ante el partidor don Macario Muñoz G., Catedral 1115, la casa de la calle Chiloé número 1697, perteneciente a la sucesión de doña Aurora Ahumada de Garrido, por el mínimum de [illegible] mil pesos. El precio se pagará: reconociendo el subastador una deuda al Banco Garantizador con saldo de 6,536 pesos, y el resto al contado. Títulos en el Banco. Antecedentes en el estudio del partior. x-1824-7-

REQUERIMIENTO. — EN EL JUICIO seguido ante el tercer Juzgado Civil de Santiago, sobre desposeimiento, por doña Esmeralda Rodríguez y otras, con don Carlos Gormaz, despachóse mandamiento de ejecución en 18 de Junio de 1919, ordenándose desposeer al Sr. Gormaz de la propiedad hipotecada, inmueble No. 11 del plano de la Población "Asnieres" y del plano de ampliación de la chacra "El Trapiche", ubicada en Peñaflor, departamento de la Victoria, para con el producto del remate hacer pago a las ejecutantes del capital de $ 8,260, intereses y costas de cobranza, trabándose embargo sobre dicha propiedad.

Conforme está ordenado requiérese al señor Gormaz para que haga entrega del inmueble expresado al depositario provisional don Enrique Arellano, noticiándole que tiene cuatro días para oponer excepciones.— **B. Guzmán,** Secretario. 5-G

INVENTARIO.— Se pone en conocimiento de los interesados, que el actuario infrascrito procederá a efectuar en su oficina (Secretaría del Tercer Juzgado Civil), el día 7 de Julio próximo, a las 16 horas, el inventario solemne de los bienes quedados al fallecimiento del señor Félix Antonio Aguayo.—Eudoro Guzmán, Actuario. 5-G

LOS DOS MOTORES

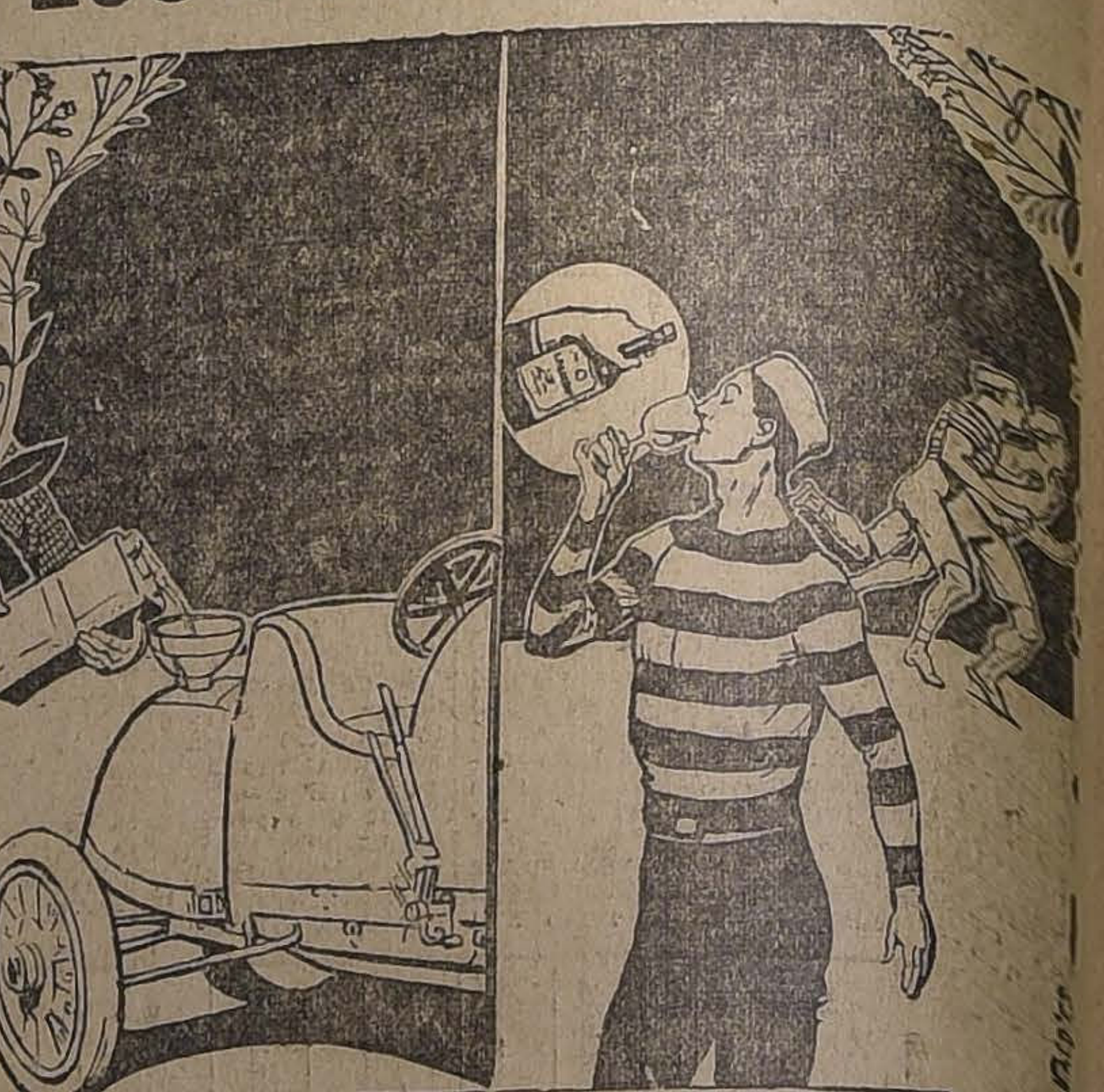

PARA QUE LA MAQUINA DE ACERO FUNCIONE BIEN, HAY QUE ALIMENTAR SU MOTOR CON ESENCIA. PARA QUE LA MAQUINA HUMANA NO SE DESCOMPONGA, HAY QUE DARLA "QUINIUM LABARRAQUE".

El uso del Quinium Labarraque a la dosis de una copita de licor, después de cada comida, basta, en efecto, para restablecer en poco tiempo las fuerzas de los enfermos más agotados y para curar seguramente y sin sacudidas las enfermedades de languidez y de anemia más antiguas y rebeldes. Las fiebres más tenaces desaparecen rápidamente ante este medicamento. El Quinium Labarraque es todavía soberano para impedir para siempre el retorno de la enfermedad.

Ante tantas y tantas curaciones, obtenidas aún en casos desesperados, con el Quinium Labarraque, la Academia de Medicina de París no ha vacilado en aprobar la fórmula de esta preparación, honor en extremo codiciado y que por sí sólo recomienda ya este producto a la confianza de los enfermos de todos los países. Ningún otro vino tónico ha sido objeto de una aprobación parecida.

Por consiguiente, aquellas personas débiles o debilitadas por la enfermedad, el trabajo o los excesos; los adultos fatigados por un crecimiento demasiado rápido; las jóvenes que experimentan dificultad en formarse o desarrollarse; las señoras que sufren las consecuencias del parto; los ancianos debilitados por la edad; los anémicos, deben tomar vino de Quinium Labarraque, el cual está particularmente recomendado a los convalecientes.

El Quinium Labarraque se vende en botellas y medias botellas en todas las Farmacias. Depósito Casa Frere, 19, rue Jacob, París.

FOLLETIN 6

FRENTE A FRENTE

Novela escrita por Francisco Acebal

ILUSTRADA POR C. LEZCANO

—¡Si te digo que esto es lo más gracioso!... Oye como cruje el arcón, y esa ridícula estantigua cómo rechina sus brazos de metal; ¡es que tiembla!... Pues bien, venerables mamarrachos, ¡temblad y pagadme ahora los miedos que otras veces me metíais en el cuerpo! Ahora ya os conozco, ya me atrevo, ¡ay qué gracioso!, ya no me asustáis para que huya y os deje solos en vuestra eterna y cómoda siestecita.

Y en efecto, tranquila y confiada entre los medrosos cachivaches, se familiarizaba con ellos y reíase bobamente de verse allí sola y serena.

En el sosiego de aquel apartado rincón, al que no llegaban nunca ni los ruidos de la casa ni los rumores de la calle, la fué invadiendo una marea de placidez y de calma, el beleño que aquellas sombras seculares infundían. Tendióse a lo largo del mueble asiento en que descansaba; sintió en todo el cuerpo el cansancio del viaje, los párpados caían pesados, su espíritu flotaba indeciso en una atmósfera nebulosa; aquello era la antecámara del sueño; la armadura bajaba de su peana, se movía, ¡ay qué gracioso!, era Claudio, era Claudio; llegaba hasta ella—no, si yo no me duermo,—pero el caso es que este vejestorio viene hacia mí, alarga su brazo de hierro, tiende sus manoplas... ¡El herrero, es el herrero que quiere cogerme y llevarme a su fragua!... ¡Jesús, Jesús, qué susto, qué miedo!

Y de un brinco saltó al medio de la lúgubre antesala. La realidad recobró su dominio y la marquesita, al ver la estantigua tan formal y tan quieta, se avergonzó de sí misma y tuvo vehementes deseos de darse de cachetes por haberse dejado amedrentar otra vez por ella.

Ya encalmada y en pleno dominio de sus facultades mentales, comprendió que había traspasado los borrosos linderos de la somnolencia; con el ajetreo del tren, que aún machacaba en sus oídos, había forjado una visión graciosa, muy graciosa... ¡Vamos, que este armatoste sea Claudio! En la antecámara, resonó una carcajada, acogida con cómica gravedad por el armatoste de hierro.

Ya en vena de impresiones nuevas, la hija de los Menas de Zapico pensó en recorrer todas las estancias cerradas y solitarias, que se presentaban ante su imaginación como regiones fantásticas sólo recorridas mentalmente en una edad ya remota.

Enfrente estaba la puerta; dió vuelta a la llave, que lanzó un chirrido herrumbroso, y al empujar el batiente, la cavidad negra exhaló una bocanada de vaho polvoriento. Las sombras eran más densas que en la antecámara, pero estaban rayadas por hilos de luz que cruzaban el salón. Ni aún al abrir las maderas se hizo luz franca, sino la penumbra verdosa que las persianas tamizaban. A Eugenia le bastó aquello. Ya veía el solemne salón, que comunicaba a derecha e izquierda con otros salones. El damasco rojo de las paredes estaba descolorido y marchito, los sillones y sofáes cubiertos con fundas blancas; en el centro colgaba del techo un arañón de vidrios con prismas que caían en fleco de cristal como lágrimas vertidas ante el cuadro de abandono y de ruina que aquel salón representaba. Todos los objetos estaban velados por una doble capa de tristeza y de polvo; los rumores que subían de la calle se embotaban allí, entre los cortinajes raídos y las molduras que fueron en algún tiempo doradas.

La marquesita se sintió contagiada por la melancolía del lugar, invadida por la nostalgia de las cosas que viven y palpitan. Aquellas salas parecían flores secas, sin más aroma que la rancia emanación de las habitaciones atrancadas. De las paredes pendían cuadros grandes y tan obscuros que parecían ahumados, pero la línea monótona de aquellos lienzos rompíase en dos partes, en las cuales se marcaba distinto el recuadro vigoroso del damasco menos mordido y rebajado por la luz.

Abrió el piano de cola, que yacía en un rincón bajo una funda, sentóse ante él, y empezaron a gimotear notas vagas, discordes, que poco a poco fueron tomando forma melódica, como fragmentos de un rompecabezas combinado por mano insegura y torpe.

Al blando arrullo parecían desperezarse y despertar los objetos sumidos en el sueño del abandono; crugían las maderas secas, se esponjaban los acortinajes, y una niebla de polvo llenaba el espacio. La melodía se desarrollaba ya con inflexiones de ternura, arrastrándose melancólica como un son plañidero que llorase la decrepitud y el abandono de todas aquellas cosas. Era un canto lánguido, apenas susurrado con tecleteo perezoso, que se desvanecía melancólicamente por los salones desiertos.

La pianista lo arrancaba de las entrañas de aquella caja larga y polvorienta, adormeciéndose con su mismo susurro, inclinando la cabeza sobre el pecho, cerrando los párpados con fatiga del cuerpo y del alma.

El ruido mate de unos pasos sobre la mullida alfombra, cortó el tema, como canto de pájaro sorprendido en la frondosa rama. La marquesita irguió la cabeza y vió avanzar con su majestuoso continente a la marquesa de la Braña, correctamente vestida de negro, rematada su imponente figura por la cabellera blanca, que se partía sobre la frente en dos ondas, y se apiñaba en lo alto de la cabeza en moño rígido y espeso.

—¿Qué haces aquí, hija mía?

Eugenia arrolló con mimo los brazos al cuello de su madre, y en voz melosa, acariciadora, con dejo infantil, respondió muy quedo:

—¡Nada, mamá, pensar en La Braña!

IV

Al romper la primavera ya habían vuelto a bajar los marqueses de la Braña la cuesta del Rubiel y en la margen del Lera se solazaban arrastrando la lánguida vida campesina. Era un vivir monótono, plegado y ajustado al patrón secular de los aristócratas en la campiña. Mañanas perdidas en inútil cháchara con granjeros y colonos, comidas que se prolongaban hasta avanzada la tarde, paseos lentos, pachorrudos, con el cura de La Braña después de caer el sol, para volver a la quinta ya de noche y cenar perezosamente, a fin de enlazar la mesa con la cama.

Pero Eugenia rompía la cadena de aquellas horas y dábase a correteos solitarios por los frescos andurriales de la posesión. Después de la invernada cortesana, aquella sumersión en la naturaleza reverdecida, esponjaba su espíritu, hinchiéndole de emoción tierna y suave. También allí estaba patente el derrumbe de la casa, pero los signos de la caduquez tomaban apariencias menos lúgubres y sombrías que en el palación madrileño; allí el abandono se revestía y disimulaba con los poderosos recursos de una naturaleza espléndida: en vez de salones cerrados, de estancias empolvadas, de crujías lóbregas, lozanía, exuberancia, frondescencia. Las ruinas urbanas presentan desnudo el desgarro y el deslustre, pero las rústicas se adoban con natural coquetería, y lo que en unas es hundimiento, polvo y ripio, en otras es maraña espesa, ramazón viciosa, hojarasca tupida.

Tal vez por esto mismo, por grato contraste, halló Eugenia la quinta más apetecible y risueña; hasta los pájaros le parecían aquel año más gorjeadores y bullangueros, para lo cual hallaba natural explicación en la mayor espesura del ramaje por la falta de poda.

Así gozaba ella de la frescura matinal en su banco preferido, enfrente mismo de la cerca desmochada, por donde saltaba en otro tiempo el herrero. ¡El herrero!, ya sería un hombrazo. ¡Quién le conocerá cuando vuelva de Bélgica!... ¡Bastante se acordará él de su marquesa, [illegible] que la marquesa!... ¡Bueno, bueno, así como así, por aquí no ha de saltar más!...

Y fijaba los ojos en la cerca, en la albardilla, en las oquedades que a ella le servían para treparse [illegible] caramarse y gritarle: "¡Adiós, herrero, que vengas mañana!"

Tan ahincadamente clavaba en la cerca la mirada y el recuerdo, que algunas veces veía a Quino asomar en lo alto, descolgarse de golpe, venir a ella, y cogiéndola [illegible] emprender la caminata [illegible] arriba. Pero quien solía [illegible] cogería al descuido, arrebatándola del banco de los ensueños, era su padre, el marqués de la Braña.